ವಿಶ್ವವಾಣಿ
ವಿಶ್ವಾಸವೇ ವಿಶ್ವ

ಹೈವೋಲ್ಟೇಜ್ ಪಂದ್ಯದಲ್ಲಿ ಟೀಂ ಇಂಡಿಯಾಗೆ ಭರ್ಜರಿ ಜಯ

ಚಾಂಪಿಯನ್ಸ್ ಟ್ರೋಫಿಯಿಂದ ಪಾಕ್ ತಂಡ ಬಹುತೇಕ ಔಟ್

ದುಬೈ ಕ್ರೀಡಾಂಗಣದಲ್ಲಿ ಶತಕದೊಂದಿಗೆ ಗುಡುಗಿದ ಕೊಹ್ಲಿ

51ನೇ ಶತಕದ ಬಲ, 14 ಸಾವಿರ ರನ್‌ಗಳ ಗಡಿ ದಾಟಿದ ವಿರಾಟ್

ಸಂಕ್ಷಿಪ್ತ ಸ್ಕೋರ್

ಪಾಕಿಸ್ತಾನ 49.4 ಓವರ್‌ಗಳಲ್ಲಿ **241** ರನ್‌ಗಳಿಗೆ ಆಲೌಟ್

ಭಾರತ 42.3 ಓವರ್‌ಗಳಲ್ಲಿ 4 ವಿಕೆಟ್ ನಷ್ಟಕ್ಕೆ **244** ರನ್

ಟೀಂ ಇಂಡಿಯಾ ಸೆಮಿಫೈನಲ್‌ಗೆ

ಪಾಕ್ ಔಟ್

ಸೊಂಪಾದ ಪುಟಗಳು

ಕೈ ಪಾಳಯದಲ್ಲಿ ಕಾಣಿಸುತ್ತಿದೆ ತೃತೀಯ ಶಕ್ತಿ
ಮೂರ್ತಿಪೂಜೆ
ಆರ್.ಟಿ.ವಿಠ್ಠಲಮೂರ್ತಿ 6

ಕ್ರಿಕೆಟ್ ದುಡ್ಡು; ದುಬೈನಲ್ಲಿ ಜಾತ್ರೆ!
ವಿದೇಶವಾಸಿ
ಕಿರಣ್ ಉಪಾಧ್ಯಾಯ ಬಹ್ರೈನ್ 7

ದಾರಿದೀಪೋಕ್ತಿ

ಜನರಿಗೆ ಯಾವತ್ತೂ ನಿಮ್ಮ ಉಪದೇಶ ಬೇಕಿರುವುದಿಲ್ಲ. ಕೆಲವು ಸಲ ಅವರ ಕೈ ಹಿಡಿದು ಅವರು ಹೇಳುವುದನ್ನು ಗಮನವಿಟ್ಟು ಕೇಳಿದರೂ ಸಾಕು. ಅವರನ್ನು ಅರ್ಥ ಮಾಡಿಕೊಂಡರೆ ಇನ್ನೂ ಒಳ್ಳೆಯದು. ಅವರಿಗೆ ಅದಕ್ಕಿಂತ ಹೆಚ್ಚಿನ ಖುಷಿ ಬೇರೆ ಯಾವುದರಿಂದಲೂ ಸಿಗದು.

ವಕ್ರತುಂಡೋಕ್ತಿ

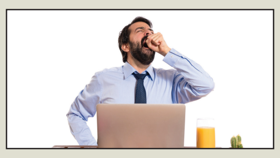

ನಿಮ್ಮ ಮುಂದಿರುವವರು ಎರಡು ಸಲ ಆಕಳಿಸಿದರೆ, ಇನ್ನು ಶೇ.ಹತ್ತರಷ್ಟು ಬ್ಯಾಟರಿ ಉಳಿದಿದೆ ಎಂದರ್ಥ.

ಫನ್‌ತರಂಗ

- ರಘುಪತಿ ಶೃಂಗೇರಿ -

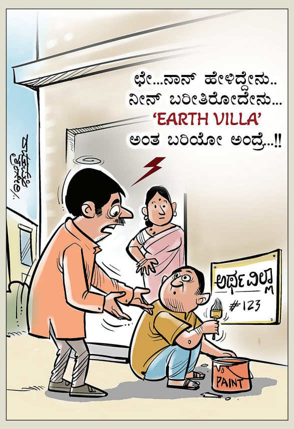

ಬೃಹತ್ ಹೋರಾಟಕ್ಕೆ ಕನ್ನಡಪರ ಸಂಘಟನೆಗಳಿಂದ ಕರೆ

ಕರ್ನಾಟಕ - ಮಹಾರಾಷ್ಟ್ರ ಮಧ್ಯೆ ಭಾನುವಾರವೂ ಬಸ್ ಸ್ಥಗಿತ

ಕಂಡಕ್ಟರ್ ಮೇಲೆ ಹಲ್ಲೆ ರಾಜ್ಯಾದ್ಯಂತ ಆಕ್ರೋಶ

ಬೆಳಗಾವಿ: ಕನ್ನಡ ನೆಲದಲ್ಲೇ ಕನ್ನಡಿಗರ ಹಲ್ಲೆ ಮಾಡುವು ದಲ್ಲದೆ ನಕಲಿ ಪೋಕ್ಸೊ ಪ್ರಕರಣ ದಾಖಲಿಸುವ ಮೂಲಕ ಕನ್ನಡಿಗರ ಮೇಲೆ ಮರಾಠಿ ಪುಂಡರ ದಬ್ಬಾಳಿಕೆಗೆ ರಾಜ್ಯಾ ದ್ಯಂತ ಆಕ್ರೋಶ ವ್ಯಕ್ತವಾಗಿದ್ದು, ಘಟನೆ ಖಂಡಿಸಿ ಬೃಹತ್ ಹೋರಾಟಕ್ಕೆ ಕನ್ನಡಪರ ಸಂಘಟನೆಗಳು ಪ್ರತಿಭಟನೆಗೆ ಕರೆ ನೀಡಿವೆ.

ಬೆಳಗಾವಿ ತಾಲೂಕಿನ ಸಣ್ಣ ಬಾಳೇಕುಂದ್ರಿ ಗ್ರಾಮದಲ್ಲಿ ಕಂಡಕ್ಟರ್ ಮೇಲೆ ಹಲ್ಲೆ ನಡೆದಿರುವ ಘಟನೆ ಸಂಬಂಧಿಸಿ ದಂತೆ ಈವರೆಗೂ ಜಿಲ್ಲೆಯ ಯಾವೊಬ್ಬ ಜನಪ್ರತಿನಿಧಿ ತುಟಿ ಬಿಚ್ಚದೆ ಇರುವುದು, ಎಂಇಎಸ್ ಮುಖಂಡರು ಅವ ಹೇಳನಕಾರಿ ಹೇಳಿಕೆ ನೀಡಿದರೂ ಕ್ರಮ ಕೈಗೊಳ್ಳದ ಪೊಲೀ ಸರ ನಡೆಗೆ ಆಕ್ರೋಶ ವ್ಯಕ್ತವಾಗುತ್ತಿದೆ. ಕಂಡಕ್ಟರ್ ವಿರುದ್ಧ ಪೋಕ್ಸೊ ಪ್ರಕರಣ ವಾಪಸ್ ಪಡೆದು ಮರಾಠಿ ಪುಂಡರ ವಿರುದ್ಧ ಕ್ರಮ ಕೈಗೊಳ್ಳುವಂತೆ ಆಗ್ರಹಿಸಿ ಕರವೇ ರಾಜ್ಯಾ ಧ್ಯಕ್ಷ ಟಿ.ಎ.ನಾರಾಯಣಗೌಡ ಅವರು ಮಂಗಳ ವಾರ ಬೆಳಗಾವಿಗೆ ಬರುವಂತೆ ಕನ್ನಡಿಗರಿಗೆ ಕರೆ ನೀಡಿದ್ದಾರೆ.

ಬಸ್ ಸಂಚಾರ ಸ್ಥಗಿತ: ಪ್ರಯಾಣಿಕರ ಪರದಾಟ

ಸಾರಿಗೆ ಸಂಸ್ಥೆಯ ಬಸ್ ನಿರ್ವಾಹಕ ಮತ್ತು ಚಾಲಕನ ಮೇಲಿನ ಹಲ್ಲೆ ಪ್ರಕರಣದಿಂದಾಗಿ ಕರ್ನಾಟಕ ಹಾಗೂ ಮಹಾರಾಷ್ಟ್ರ ಮಧ್ಯೆ ಸ್ಥಗಿತಗೊಂಡಿದ್ದ ಬಸ್‌ಗಳ ಸಂಚಾರ ಭಾನು ವಾರವೂ ಮುಂದುವರಿಯಿತು. ಕೊಲ್ಹಾಪುರ, ಇಚಲಕ ರಂಜಿ, ಸಾತಾರಾ, ಪುಣೆ, ಮುಂಬೈ ಮತ್ತಿತರ ಕಡೆ ತೆರ ಳಲು ಬೆಳಗ್ಗೆಯೇ ನೂರಾರು ಪ್ರಯಾಣಿಕರು ಇಲ್ಲಿನ ಕೇಂದ್ರೀಯ ಬಸ್ ನಿಲ್ದಾಣಕ್ಕೆ ಧಾವಿಸಿದ್ದರು. ಆದರೆ, ಭಾನುವಾರ ಸಂಜೆ ಯವರೆಗೂ ಬೆಳಗಾವಿಯಿಂದ ಯಾವೊಂದು ಬಸ್ ಕೊಲ್ಹಾಪುರಕ್ಕೆ ತೆರಳದ್ದರಿಂದ ಪ್ರಯಾ ಣಿಕರು ಪರದಾ ಡುವಂತಾಗಿದೆ. ಕೆಲವರು ನಿಪ್ಪಾಣಿ ತಾಲೂಕಿನ ಕೊಗ ನೊಳ್ಳಿ ಬಳಿಯ ಕರ್ನಾಟಕ-ಮಹಾರಾಷ್ಟ್ರ ಗಡಿಯವ ರೆಗೆ ಹೋಗುತ್ತಿದ್ದ ಬಸ್‌ಗಳಲ್ಲೇ ಹಲ ವರು ಪ್ರಯಾಣ ಬೆಳೆಸಿದರು. ಇನ್ನೂ ಹಲವರು ಪ್ರಯಾಣವನ್ನೇ ಮುಂದೂಡಿ ತಮ್ಮ ಮನೆಗಳತ್ತ ಮರಳಿದರು.

ಪುಣೆಯ ಸ್ವಾರಗೇಟ್‌ನಲ್ಲಿ ಶಿವಸೇನೆ ಹಾಗೂ ಎಂಎನ್‌ಎಸ್ ಪುಂಡರು ರಾಜ್ಯದ ಅಂಬಾರಿ ಬಸ್‌ಗೆ ಮಸಿ ಬಳಿದಿರುವುದು.

ನಾಲಗೆ ಹರಿಬಿಟ್ಟ ಎಂಇಎಸ್ ಮುಖಂಡ

ಕಂಡಕ್ಟರ್ ಮೇಲೆ ಯುವತಿಗೆ ಲೈಂಗಿಕ ದೌರ್ಜನ್ಯ ನೀಡಿರುವ ಆರೋಪದ ಮೇಲೆ ಪೋಕ್ಸೊ ಪ್ರಕರಣ ದಾಖಲಾಗಿದೆ. ಇಂಥವರ ಪರವಾಗಿ ಹೋರಾಟ ಮಾಡುವ ಕನ್ನಡಪರ ಹೋರಾಟಗಾರರು ನಾಲಾಯಕರು ಎಂದು ಎಂಇಎಸ್ ಮುಖಂಡ ಶುಭಂ ಸೆಳಕೆ ನಾಲಗೆ ಹರಿಬಿಟ್ಟಿದ್ದಾನೆ.

ರಾಜ್ಯದ ವಿರುದ್ಧ ಪಿತೂರಿ ಸಹಿಸುವುದಿಲ್ಲ

ಬೆಂಗಳೂರು: ಈ ನೆಲದ ನೀರು, ಅನ್ನ, ಗಾಳಿ ಸೇವಿಸಿ ಕನ್ನಡದ ವಿರುದ್ಧ ಮಾತನಾಡುವುದು, ರಾಜ್ಯದ ವಿರುದ್ಧ ಪಿತೂರಿ ನಡೆಸುವುದನ್ನು ಸಹಿಸಲು ಸಾಧ್ಯವಿಲ್ಲ ಎಂದು ಬಿಜೆಪಿ ರಾಜ್ಯ ಘಟಕದ ಅಧ್ಯಕ್ಷ ಬಿ.ವೈ. ವಿಜಯೇಂದ್ರ ಹೇಳಿದ್ದಾರೆ. ನಮ್ಮ ನೆಲದಲ್ಲೇ ಇದ್ದುಕೊಂಡು ಕನ್ನಡಿಗರ ತೇಜೋವಧೆ ಮಾಡುವುದು ಅಕ್ಷಮ್ಯ. ಅನೇಕ ಕನ್ನಡಪರ ಹೋರಾಟಗಾರರ ಹೇಳಿಕೆಗಳನ್ನು ಗಮನಿಸಿದ್ದೇನೆ. ಇದರ ವಿರುದ್ಧ ಕನ್ನಡಿಗರು ಧ್ವನಿ ಎತ್ತಬೇಕು. ಷಡ್ಯಂತ್ರ, ಪಿತೂರಿ ಮಾಡುವವರನ್ನು ಸರಕಾರ ಹತ್ತಿಕ್ಕಬೇಕು ಎಂದು ಒತ್ತಾಯಿಸಿದರು.

ಬಂಧಿತರ ಸಂಖ್ಯೆ 5ಕ್ಕೆ ಏರಿಕೆ

ಬಸ್ ಚಾಲಕ ಹಾಗೂ ನಿರ್ವಾಹಕನ ಮೇಲೆ ಹಲ್ಲೆ ನಡೆಸಿದ್ದ ಆರೋಪದ ಮೇಲೆ ಮಾರಿಹಾಳ ಠಾಣೆ ಪೊಲೀಸರು ಇಬ್ಬರು ಆರೋಪಿಗಳನ್ನು ವಶಕ್ಕೆ ಪಡೆದಿದ್ದು ಬಂಧಿತ ಆರೋಪಿಗಳ ಸಂಖ್ಯೆ 5ಕ್ಕೆ ಏರಿಕೆಯಾಗಿದೆ. ನಗರದ ಮಾರಿಹಾಳ ಪೊಲೀಸ್ ಠಾಣೆಯಲ್ಲಿ ದಾಖಲಾಗಿದ್ದ ಪ್ರಕರಣಕ್ಕೆ ಸಂಬಂಧಿಸಿದಂತೆ ಭಾನುವಾರ ಒಬ್ಬ ಅಪ್ರಾಪ್ತನ ಜತೆಗೆ ಮೋಹನ್ ಹಂಚಿನಮನಿ (25) ಎಂಬಾತನನ್ನು ಬಂಧಿಸಿ ಪೊಲೀಸರು ನ್ಯಾಯಾಂಗ ಬಂಧನಕ್ಕೆ ಒಪ್ಪಿಸಿದ್ದಾರೆ. ಶನಿವಾರ ತುಮರಿ ದತ್ತು ಚಂದಗಡಕರ (33), ರಾಹುಲ್ ರಾಜು ನಾಯ್ಡು (28), ಬಾಳು ಸುರೇಶ್ ಗೊಂಜೇಕರ (28) ಎಂಬುವವರನ್ನು ಪೊಲೀಸರು ಬಂಧಿಸಿದ್ದರು.

ನಡೆದಿರುವ ಘಟನೆಗಳ ಕುರಿತಂತೆ ಕರ್ನಾಟಕ ಸರಕಾರ ಸ್ಪಷ್ಟ ನಿಲುವು ತೆಗೆದುಕೊಳ್ಳುವವರೆಗೆ ಮತ್ತು ನಮ್ಮ ಆಡಳಿತದೊಂದಿಗೆ ಚರ್ಚೆಯಲ್ಲಿ ತೊಡಗುವ ವರೆಗೆ ಮಹಾರಾಷ್ಟ್ರದಿಂದ ಕರ್ನಾಟಕಕ್ಕೆ ಬಸ್ ಸೇವೆಗಳನ್ನು ಸ್ಥಗಿತಗೊಳಿಸಲಾಗುವುದು.
- ಪ್ರತಾಪ್ ಸರ್‌ನಾಯಕ್ ಮಹಾರಾಷ್ಟ್ರ ಸಾರಿಗೆ ಸಚಿವ

ಮಾನ್ಯ ಗೃಹ ಸಚಿವರು ಕೂಡಲೇ ಮಧ್ಯೆ ಪ್ರವೇಶಿಸಿ ಮಹದೇವಪ್ಪ ವಿರುದ್ಧದ ಪ್ರಕರಣ ಹಿಂದಕ್ಕೆ ಪಡೆಯಲಿ. ಇದು ನನ್ನ ಆಗ್ರಹ. ಈ ಸಂಘರ್ಷ ಹೀಗೆ ಮುಂದುವರಿಯಲಿ ಎಂಬುದು ಅವರ ಆಸೆಯಾದರೆ ನಾವೇನೂ ಮಾಡಲು ಸಾಧ್ಯವಿಲ್ಲ. ಕರ್ನಾಟಕದ ಶಾಂತಿ ಕದಡಿದರೆ ಅದಕ್ಕೆ ಸರಕಾರವೇ ಹೊಣೆ ಹೊರಬೇಕಾಗುತ್ತದೆ.
ಟಿ.ಎ.ನಾರಾಯಣಗೌಡ ಕರವೇ ರಾಜ್ಯಾಧ್ಯಕ್ಷ

ಬಿಜೆಪಿಯ ಬಣ ಬಡಿದಾಟದ ನಡುವೆಯೂ ಹೋರಾಟ

ಸಂಘ ಪರಿವಾರದ ನೇತೃತ್ವದಲ್ಲಿ ಬಹಿರಂಗ ಸಮಾವೇಶ

ಮೈಸೂರಿನಲ್ಲಿ ಇಂದು ಕೇಸರಿ ಬಲಪ್ರದರ್ಶನ?

ವಿಶ್ವವಾಣಿ ಸುದ್ದಿಮನೆ

ಬೆಂಗಳೂರು: ಮೈಸೂರಿನ ಉದಯಗಿರಿ ಕಲ್ಲು ತೂರಾಟ ಪ್ರಕರಣವನ್ನು ವಿರೋಧಿಸಿ ಹಾಗೂ ತಪ್ಪಿತಸ್ಥರ ವಿರುದ್ಧ ಕ್ರಮಕ್ಕೆ ಆಗ್ರಹಿಸಿ ವಿವಿಧ ಹಿಂದೂ ಪರ ಸಂಘಟನೆಗಳು ಮೈಸೂರಿನಲ್ಲಿ ಬೃಹತ್ ಸಮಾವೇಶಕ್ಕೆ ಕರೆ ನೀಡಿವೆ. ಪ್ರತಿಭಟನೆ, ಬಹಿರಂಗ ಸಮಾವೇಶಕ್ಕೆ ಗೃಹ ಇಲಾಖೆ ಅನುಮತಿ ನಿರಾಕರಿಸಿದ್ದರೂ ಸಮಾವೇಶಕ್ಕೆ ಮುಂದಾಗಿ ರುವುದಕ್ಕೆ ಸಾಂಸ್ಕೃತಿಕ ರಾಜಧಾನಿ ಮೈಸೂರಿನಲ್ಲಿ ಭಾರಿ ಬಿಗಿ ಭದ್ರತೆ ಒದಗಿಸಲಾಗಿದೆ.

ಕಲ್ಲು ತೂರಾಟ ಪ್ರಕರಣವನ್ನು ವಿರೋಧಿಸಿ ರಾಷ್ಟ್ರ ಸುರಕ್ಷಾ ಜನಾಂದೋಲನ ಸಮಿತಿ ವತಿಯಿಂದ ಸೋಮ ವಾರ ಜನಾಂದೋಲನ ಜಾಥಾ ಆಯೋಜಿಸಲಾಗಿದೆ. ಇದಕ್ಕೆ ವಿರುದ್ಧವಾಗಿ ದಲಿತ ಜಾಗೃತಿ ಮಹಾಸಭಾ ದಿಂದಲೂ ಸಮಾವೇಶ ಹಮ್ಮಿಕೊಳ್ಳಲಾಗಿತ್ತು. ಆದರೆ ಈ ಎರಡೂ ಸಮಾವೇಶಗಳಿಗೆ ಪೊಲೀಸರು ಅನುಮತಿ ನಿರಾಕರಿಸಿದ್ದಾರೆ. ಆದರೆ ಎರಡೂ ಸಂಘಟನೆಗಳು ಪ್ರತ್ಯೇಕ ಸಮಾವೇಶಕ್ಕೆ ತಯಾರಿ ನಡೆಸಿರುವುದರಿಂದ ಮೈಸೂರು ಬೂದಿಮುಚ್ಚಿದ ಕೆಂಡವಾಗಿದೆ.

ರಾಷ್ಟ್ರ ಸುರಕ್ಷಾ ಜನಾಂದೋಲನಾ ಸಮಿತಿ ಆಯೋ ಜಿಸಿರುವ ಸಮಾವೇಶಕ್ಕೆ ಬಿಜೆಪಿಯೂ ಬೆಂಬಲಿಸಿದ್ದು, ಮೈಸೂರು ಜಾಥಾ ನಡೆಸುವುದಾಗಿ ರಾಜ್ಯಾಧ್ಯಕ್ಷ ವಿಜಯೇಂದ್ರ ಘೋಷಿಸಿದ್ದಾರೆ. ಆದರೆ ಈ ಸಮಾವೇಶ ಸಂಘ ಪರಿವಾರದಿಂದ ನಡೆಯುತ್ತಿರುವುದರಿಂದ ಪಕ್ಷದ ಕಾರ್ಯಕ್ರಮವಾಗುವುದಿಲ್ಲ ಎನ್ನುವ ಮಾತುಗಳು ಕೇಳಿಬಂದಿವೆ. ಈ ಸಮಾವೇಶದಲ್ಲಿ ವಿಜಯೇಂದ್ರ ಮಾತ್ರವಲ್ಲದೇ, ಯತ್ನಾಳ್ ಬಣದಲ್ಲಿ ಗುರುತಿಸಿಕೊಂಡಿ ರುವ ಹಲವು ನಾಯಕರು ಭಾಗವಹಿಸುವ ಸಾಧ್ಯತೆಯಿದೆ. ಹೀಗಾಗಿ ಯತ್ನಾಳ್ ಬಣ ನಾಯಕರು ಹಾಗೂ ವಿಜಯೇಂದ್ರ ಬಣದವರು ಒಂದೇ ವೇದಿಕೆಯಲ್ಲಿ ಕಾಣಿಸಿಕೊಳ್ಳುವ ಸಾಧ್ಯತೆಯಿದೆ ಎನ್ನಲಾಗಿದೆ.

ನೇತೃತ್ವದ ಗೊಂದಲ

ಉದಯಗಿರಿ ಗಲಾಟೆ ಪ್ರಕರಣವನ್ನು ವಿರೋಧಿಸಿ ಸೋಮವಾರ ಮೈಸೂರಿನಲ್ಲಿ ನಡೆಯಲಿರುವ ಬೃಹತ್ ಸಮಾವೇಶವನ್ನು ಬಿಜೆಪಿ ರಾಜ್ಯಾಧ್ಯಕ್ಷ ಬಿ.ವೈ. ವಿಜಯೇಂದ್ರ ಅವರು, ರಾಜ್ಯ ಬಿಜೆಪಿ ವತಿಯಿಂದ ನಡೆಯುತ್ತಿರುವ ಮೈಸೂರು ಚಲೋ ಎಂದು ಹೇಳಿದ್ದಾರೆ. ಆದರೆ ಇನ್ನೊಂದೆಡೆ ಮಾಜಿ ಸಂಸದ ಪ್ರತಾಪ್ ಸಿಂಹ ಸೇರಿದಂತೆ ಹಲವು ನಾಯಕರು ಇದು ಬಿಜೆಪಿಯಿಂದ ಆಯೋಜಿಸಿರುವ ಕಾರ್ಯಕ್ರಮವಲ್ಲ. ಸಂಘ ಪರಿವಾರದ ಕಾರ್ಯಕ್ರಮವಾಗಿದ್ದು, ಅದರಲ್ಲಿ ಯಾರೆಲ್ಲ ಭಾಗವಹಿಸಲಿದ್ದಾರೆ ಎನ್ನುವುದು ಸ್ಪಷ್ಟವಿಲ್ಲ ಎಂದಿದ್ದಾರೆ. ಈ ಮೂಲಕ ಗಲಭೆ ಪ್ರಕರಣದ ವಿರುದ್ಧದ ಹೋರಾಟದಲ್ಲಿಯೂ ಬಿಜೆಪಿಯಲ್ಲಿ ಬಣ ಬಡಿದಾಟವಿರುವುದು ಸ್ಪಷ್ಟವಾಗಿದೆ.

ಮೈಸೂರಿನಲ್ಲಿ ಕರ್ಫ್ಯೂ ಜಾರಿ

ಅನುಮತಿ ನಿರಾಕರಣೆ ನಡುವೆಯೂ ಪ್ರತಿಭಟನೆಗೆ ಮುಂದಾಗಿರುವ ವಿವಿಧ ಸಂಘಟನೆಗಳ ನಿಲುವಿನ ವಿರುದ್ಧ ಮೈಸೂರು ಪೊಲೀಸರು ಕ್ರಮಕ್ಕೆ ಮುಂದಾಗಿದ್ದು, ಸೋಮವಾರ ಮೈಸೂರು ನಗರದಾದ್ಯಂತ ನಿಷೇಧಾಜ್ಞೆ ಜಾರಿ ಮಾಡಿದ್ದಾರೆ. ಈ ಕುರಿತು ಆದೇಶ ಹೊರಡಿಸಿರುವ ಮೈಸೂರು ನಗರ ಪೊಲೀಸ್ ಆಯುಕ್ತೆ ಸೀಮಾ ಲಾಟ್ಕರ್, ಭಾನುವಾರ ಮಧ್ಯರಾತ್ರಿಯಿಂದ ಸೋಮವಾರ ಮಧ್ಯರಾತ್ರಿವರೆಗೆ ಬಿಎನ್‌ಎಸ್ ಕಾಯ್ದೆ 163ರ ಪ್ರಕಾರ ನಿಷೇಧಾಜ್ಞೆ ಜಾರಿಗೊಳಿಸಿ ಆದೇಶಿಸಿದ್ದಾರೆ.

ನಾನು ಮೈಸೂರಿಗೆ ತೆರಳಲಿದ್ದೇನೆ. ರಾಜ್ಯ ಸರಕಾರ ಕಾನೂನು-ಸುವ್ಯವಸ್ಥೆ ವಿಚಾರದಲ್ಲಿ ಸಂಪೂರ್ಣ ವಿಫಲವಾಗಿದೆ. ಉದಯಗಿರಿ ಘಟನೆ, ಪೊಲೀಸ್ ಠಾಣೆಗೆ ಪುಡಾರಿಗಳು ನುಗ್ಗಿ ದಾಂಧಲೆ ಮಾಡಿದವರನ್ನು ರಕ್ಷಿಸುವ ಕೆಲಸವನ್ನು ಕಾಂಗ್ರೆಸ್ ಸರಕಾರ ಮಾಡುತ್ತಿದೆ.
- ಬಿ.ವೈ.ವಿಜಯೇಂದ್ರ, ಬಿಜೆಪಿ ರಾಜ್ಯಾಧ್ಯಕ್ಷ

ರಾಜ್ಯದ ಹಲವೆಡೆ ಸಾಮಾನ್ಯಕ್ಕಿಂತ 2ರಿಂದ 3 ಡಿಗ್ರಿ ಸೆಲ್ಸಿಯಸ್ ಅಧಿಕ ಉಷ್ಣಾಂಶ

ಮುಂದಿನ 5 ದಿನ ಬಿಸಿಲ ಧಗೆ

ಬೆಂಗಳೂರು: ರಾಜ್ಯದಲ್ಲಿ ಬಿಸಿಲ ಧಗೆ ದಿನದಿಂದ ದಿನಕ್ಕೆ ಹೆಚ್ಚಲಾರಂಭಿಸಿದ್ದು, ಮುಂದಿನ ಐದು ದಿನಗಳಲ್ಲಿ ಕೆಲವೆಡೆ ಉಷ್ಣಾಂಶದಲ್ಲಿ 4ರಿಂದ 5 ಡಿಗ್ರಿ ಸೆಲ್ಸಿಯಸ್ ವರೆ ಹೆಚ್ಚಳವಾಗಬಹುದು ಎಂದು ಹವಾಮಾನ ಇಲಾಖೆ ಮುನ್ಸೂಚನೆ ನೀಡಿದೆ.

ರಾಜ್ಯದ ಹಲವೆಡೆ ಸಾಮಾನ್ಯಕ್ಕಿಂತ 2ರಿಂದ 3 ಡಿಗ್ರಿ ಸೆಲ್ಸಿಯಸ್‌ನಷ್ಟು ಅಧಿಕ ಉಷ್ಣಾಂಶ ದಾಖಲಾಗಿದೆ. ಬಹುತೇಕ

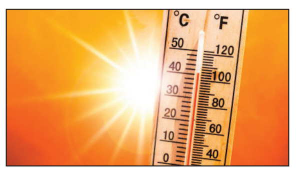

ಜಿಲ್ಲೆಗಳಲ್ಲಿ ನಿತ್ಯ ಗರಿಷ್ಠ ಉಷ್ಣಾಂಶವು 35 ಡಿಗ್ರಿ ಸೆಲ್ಸಿಯಸ್ ದಾಟುತ್ತಿದೆ. ಮುಂದಿನ ಐದು ದಿನಗಳಲ್ಲಿ ಏರುಗತಿ ಪಡೆಯುವ ಸಾಧ್ಯತೆಯಿದ್ದು, ಕರಾವಳಿ ಮತ್ತು ಉತ್ತರ ಒಳನಾಡಿನಲ್ಲಿ ಉಷ್ಣಾಂಶವು ಸಾಮಾನ್ಯ ಕ್ಕಿಂತ 5 ಡಿಗ್ರಿ ಸೆಲ್ಸಿಯಸ್‌ವರೆಗೆ ಹೆಚ್ಚಳವಾ ಗುವ ಸಂಭವವಿದೆ. ದಕ್ಷಿಣ ಒಳನಾಡಿನಲ್ಲಿ ಎರಡು ಡಿಗ್ರಿ ಸೆಲ್ಸಿಯಸ್‌ವರೆಗೆ ಏರಿಕೆಯಾ ಗುವ ಸಾಧ್ಯತೆಯಿದೆ ಎಂದು ಇಲಾಖೆ ತಿಳಿಸಿದೆ. ಕರಾವಳಿಯ ದಕ್ಷಿಣ ಕನ್ನಡ ಮತ್ತು ಉಡುಪಿ ಜಿಲ್ಲೆಯ ಒಂದು ಅಥವಾ ಎರಡು ಸ್ಥಳಗಳಲ್ಲಿ ಸೋಮವಾರ ಸಾಧಾರಣ ಮಳೆಯಾಗುವ ಸಾಧ್ಯತೆಯಿದೆ ಎಂದು ಇಲಾಖೆ ಮುನ್ಸೂಚನೆ ನೀಡಿದೆ.

ಲೀ.ಗೆ 300 ರು. ದಾಟಿದ ತೆಂಗಿನಕಾಯಿ ಎಣ್ಣೆ | ಸನ್ ಫ್ಲವರ್, ಪಾಮ್ ಆಯಿಲ್ 10-20 ರು. ಹೆಚ್ಚಳ

ಅಡುಗೆ ಎಣ್ಣೆ ಬೆಲೆ ಏರಿಕೆ ಬರೆ

ಬೆಂಗಳೂರು: ಬಸ್, ಮೆಟ್ರೋ, ಹಾಲು ದರ ಏರಿಕೆಯ ಬೆನ್ನಲ್ಲೇ ಈಗ ಜನಸಾಮಾನ್ಯರಿಗೆ ಅಡುಗೆ ಎಣ್ಣೆಯ ಬೆಲೆ ಏರಿಕೆಯ ಬರೆ ಬಿದ್ದಿದೆ. ಅದರಲ್ಲೂ ತೆಂಗಿನಕಾಯಿ ಎಣ್ಣೆ ದರ ಲೀಟರ್‌ಗೆ 300 ರು. ಗಡಿ ದಾಟಿದೆ.

ಜಾಗತಿಕ ಮಟ್ಟದಲ್ಲಿ ಪೂರೈಕೆ ಕಡಿಮೆಯಾ ಗುತ್ತಿರುವ ಹಿನ್ನೆಲೆಯಲ್ಲಿ ಸೂರ್ಯಕಾಂತಿ ಎಣ್ಣೆಯ ದರ ಏರಿಕೆಯಾಗಿದೆ. ಪ್ರಮುಖ ವಾಗಿ ಸನ್ ಫ್ಲವರ್, ಪಾಮ್ ಆಯಿಲ್, ಕಡಲೇಕಾಯಿ ಎಣ್ಣೆ, ಅರಳೆ ಎಣ್ಣೆ ಹಾಗೂ ಸಾಸಿವೆ ಎಣ್ಣೆ ದರ 10-20 ರು. ಹೆಚ್ಚಾಗಿದೆ ಎನ್ನುತ್ತಾರೆ ಖಾದ್ಯತೈಲ ವ್ಯಾಪಾರಿಗಳು.

ತೆಂಗಿನ ಎಣ್ಣೆ ದರ ಏರಿಕೆ ಯಾಕೆ?: ಸಾಧಾರಣವಾಗಿ ಮಾರ್ಚ್ ಮಧ್ಯಭಾಗದಿಂದ ರಾಜ್ಯದಲ್ಲಿ ಬಿಸಿಲು ಹೆಚ್ಚಾಗುತ್ತದೆ. ಆದರೆ ಈ ಬಾರಿ ಜನವರಿ ಕೊನೆಯಿಂದಲೇ ಉಷ್ಣಾಂಶ ಏರಿಕೆಯಾಗುತ್ತಿದ್ದು, ಎಳನೀರಿಗೆ ಹೆಚ್ಚು

- ಎಳನೀರು ಮಾರಾಟ ಹೆಚ್ಚಳ ಕಾರಣ ಕೊಬ್ಬರಿ ಪೂರೈಕೆಯಾಗುತ್ತಿಲ್ಲ
- ಒಂದು ಲೀಟರ್ ತೆಂಗಿನಕಾಯಿ ಎಣ್ಣೆ ಬೆಲೆಯಲ್ಲಿ 50 ರು. ಹೆಚ್ಚಳ
- ಅಡುಗೆ ಎಣ್ಣೆಯ ಬೆಲೆ ಹೆಚ್ಚಳದಿಂದ ಕಂಗಾಲಾದ ಜನಸಾಮಾನ್ಯರು

ಬಳಕೆಯಾಗುತ್ತಿವೆ. ಇದರ ಜತೆ ಕೊಬ್ಬರಿಯ ದರವೂ ಏರಿಕೆಯಾಗಿದೆ.

1 ವರ್ಷದಿಂದ ಕ್ವಿಂಟಾಲ್‌ಗೆ 8 ರಿಂದ 8,500 ರು. ಇದ್ದ ಕೊಬ್ಬರಿ ಪ್ರಸ್ತುತ 14,500 ರಿಂದ 15 ಸಾವಿರ ರು. ಗಳಿಗೆ ಏರಿಕೆಯಾಗಿದೆ. ಎಳನೀರು ಯಥೇಚ್ಛವಾಗಿ ಮಾರಾಟ ವಾಗುತ್ತಿರುವ ಕಾರಣ ಕೊಬ್ಬರಿ ಬೇಡಿಕೆ ಪ್ರಮಾಣದಲ್ಲಿ ಪೂರೈಕೆಯಾಗುತ್ತಿಲ್ಲ. ಇದರ ನೇರ ಪರಿಣಾಮ ತೆಂಗಿನ ಎಣ್ಣೆಯ ಮೇಲೆ ಬಿದ್ದಿದೆ. ಇದರಿಂದಾಗಿ ತೆಂಗಿನ ಎಣ್ಣೆ ದರ ಏರಿಕೆಯಾಗುತ್ತಿದೆ. ಹೀಗಾಗಿ ಒಂದು ಲೀಟರ್ ತೆಂಗಿನಕಾಯಿ ಎಣ್ಣೆ ಬೆಲೆಯಲ್ಲಿ 50 ರು. ಹೆಚ್ಚಾಗಿದೆ.

ಅಡುಗೆ ಎಣ್ಣೆಯನ್ನು ಅಕ್ರಮವಾಗಿ ಗೋಡಾನ್‌ಗಳಲ್ಲಿ ಸಂಗ್ರಹಿಸಿ ಇಡಲಾಗುತ್ತಿದೆ ಎಂಬ ಆರೋಪವೂ ಕೇಳಿ ಬರುತ್ತಿದೆ. ಈ ಬಗ್ಗೆ ಆಹಾರ ಹಾಗೂ ನಾಗರಿಕ ಇಲಾಖೆಯ ಅಧಿಕಾರಿಗಳು ಗಮನ ಹರಿಸಬೇಕು ಎಂದು ಎಪಿಎಂಸಿ ವ್ಯಾಪಾರಿಗಳ ಸಂಘ ಒತ್ತಾಯಿಸಿದೆ.

ಕಾಸಿಲ್ಲದೆ ಸಾಮರಸ್ಯ ಸಾರುವಲ್ಲಿ ಸೋತ ಸಂಸ್ಥೆ | ಕನ್ನಡ ಹೋರಾಟಗಾರರ ಆಕ್ರೋಶ

ಉದ್ದೇಶ ಮರೆತ ಮರಾಠ ನಿಗಮ, ನಿಲ್ಲದ ಗಡಿತಂಟೆ

ಶಿವಕುಮಾರ್ ಬೆಳ್ಳಿತಟ್ಟೆ

ಬೆಂಗಳೂರು: ಮರಾಠಿ ಮಾತನಾಡಲಿಲ್ಲ ಎಂಬ ಕಾರಣಕ್ಕೆ ಸಾರಿಗೆ ನಿಗಮದ ಕಂಡಕ್ಟರ್ ಮಹದೇವ ಹುಕ್ಕೇರಿ ಅವರ ಮೇಲೆ ಬೆಳಗಾವಿ ತಾಲೂಕಿನ ಸಣ್ಣ ಬಾಳೇಕುಂದ್ರಿ ಗ್ರಾಮದಲ್ಲಿ ಮರಾಠಿ ಪುಂಡರು ಹಲ್ಲೆ ಮಾಡಿರುವ ಘಟನೆ ಈಗ ರಾಜಕೀಯ ಚರ್ಚೆಗೆ ದಾರಿ ಮಾಡಿದೆ. ಅದರಲ್ಲೂ ರಾಜ್ಯ ಮರಾಠ ಅಭಿವೃದ್ಧಿ ನಿಗಮದ ಔಚಿತ್ಯದ ಪ್ರಶ್ನೆಗಳು ಉದ್ಭವವಾಗಿವೆ.

ಗಡಿ ಜಿಲ್ಲೆ ಬೆಳಗಾವಿಯಲ್ಲಿ ಮರಾಠಿ ಮಾತನಾಡಲಿಲ್ಲ ಎನ್ನುವ ಕಾರಣಕ್ಕೆ ಕನ್ನಡಿಗ ಕಂಡಕ್ಟರ್‌ಗೆ ಹಲ್ಲೆ ಮಾಡಿದ್ದೂ ಅಲ್ಲದೆ ಪೋಕ್ಸೋ ಪ್ರಕರಣವನ್ನೂ ದಾಖಲಿಸುವ ದಾದರೆ, ರಾಜ್ಯದಲ್ಲಿ ಮರಾಠ ಸಮುದಾ ಯದ ಅಭಿ ವೃದ್ಧಿ ನಿಗಮದ ಉದ್ದೇಶ ಈಡೇರುತ್ತಿದೆಯೇ ಎನ್ನುವುದು ನಾಡಿನ ಸಾಹಿತಿ, ಹೋರಾಟಗಾರರ ಮೂಲಪ್ರಶ್ನೆಯಾಗಿದೆ. ಮರಾಠಿ ಭಾಷಿಗರು ಮತ್ತು ಕನ್ನಡಿಗರ ನಡುವಿನ ಶಾಂತಿ ಮತ್ತು ಸಾಮರಸ್ಯದ ಉದ್ದೇಶಕ್ಕಾಗಿ (ದೇಶದ ಯಾವುದೇ ರಾಜ್ಯದಲ್ಲೂ ಕನ್ನಡಿಗರ ಅಭಿವೃದ್ಧಿ ನಿಗಮ ಸ್ಥಾಪಿಸದಿದ್ದರೂ) ರಾಜ್ಯದಲ್ಲಿ 2020ರ ನವೆಂಬರ್‌ನಲ್ಲಿ ಮರಾಠ ಸಮುದಾಯಗಳ ಅಭಿವೃದ್ಧಿ ನಿಗಮ ಸ್ಥಾಪಿಸಲಾಗಿತ್ತು. ರಾಜ್ಯದಲ್ಲಿ ರುವ ಮರಾಠಿ ಭಾಷಿಗರ ಶ್ರೇಯೋಭಿವೃದ್ಧಿ, ಅದೇ ರೀತಿ ಗಡಿಯಲ್ಲಿರುವ ಕನ್ನಡಿಗರ ರಕ್ಷಣೆ ಯಂಥ ಪರಸ್ಪರ ಸಹಕಾರಗಳು ದೊರೆಯಲಿವೆ ಎನ್ನುವುದು ನಿಗಮದ ಸ್ಥಾಪಿಸಿದ ಅಂದಿನ ಬಿಜೆಪಿ ಸರಕಾರದ ಸಮರ್ಥನೆಯಾಗಿತ್ತು. ಆದರೆ ಈಗ ನಿಗಮ ಕಾಸು-ಕರಿಮಣಿ ಏನೂ ಇಲ್ಲದೆ ಬಡಕಲಾಗಿ ತನ್ನ ಮೂಲ ಚಿಂತನೆ ಎಲ್ಲವನ್ನೂ ಮರೆತು ಬೆಪ್ಪಾಗಿ ಕುಳಿತಿದೆ. → 4

ನಿಗಮದ ಹಿಂದಿನ ಕರಾಮತ್ತೇನು?

ಈ ಹಿಂದೆ ಕೇಂದ್ರ ಸಚಿವರಾಗಿದ್ದ ಸುರೇಶ್ ಅಂಗಡಿ ನಿಧನದ ನಂತರ ಬೆಳಗಾವಿ ಲೋಕಸಭೆ ಮತ್ತು ಆಪರೇಷನ್ ಕಮಲ ಪರಿಣಾಮ ಮಸ್ಕಿ ಮತ್ತು ಬಸವಕಲ್ಯಾಣ ವಿಧಾನಸಭಾ ಕ್ಷೇತ್ರಗಳಿಗೆ ಉಪ ಚುನಾವಣೆ ಎದುರಾಗಿತ್ತು. ಈ ಮೂರು ಕ್ಷೇತ್ರಗಳಲ್ಲೂ ಮರಾಠಿ ಸಮುದಾಯದವರು ಹೆಚ್ಚಾಗಿದ್ದ ಹಿನ್ನೆಲೆಯಲ್ಲಿ ಅಂದಿನ ಬಿಜೆಪಿ ಸರಕಾರ ತೀವ್ರ ವಿರೋಧದ ನಡುವೆಯೂ ಮರಾಠ ಅಭಿವೃದ್ಧಿ ನಿಗಮದ ಸ್ಥಾಪಿಸಿತ್ತು. ಇದಕ್ಕೆ ಕನ್ನಡ ಹೋರಾಟಗಾರರು, ಸಾಹಿತಿಗಳು, ಲೇಖಕರಿಂದ ಭಾರೀ ವಿರೋಧ ವ್ಯಕ್ತವಾಗಿತ್ತು. ಕನ್ನಡಿಗರಿಗೆ ಖಾಲಿ ತಟ್ಟೆ, ಮರಾಠಿಗರಿಗೆ ಮೃಷ್ಟಾನ್ನ ಎಂದು ಸಾಹಿತಿ ಜಿ.ಎ.ಸಿದ್ದರಾಮಯ್ಯ ಜರಿದಿದ್ದರು. ಕೆಲವು ಕಡೆ ಬಿಜೆಪಿ ಶಾಸಕರೇ ಇದಕ್ಕೆ ಅಪಸ್ವರ ಎತ್ತಿದ್ದರು. ಮರಾಠ ಮತ್ತು ಕನ್ನಡಿಗರ ನಡುವೆ ನಿರಂತರ ಹೋರಾಟ ನಡೆಯುತ್ತಿರುವ ವೇಳೆ ಮರಾಠ ಅಭಿವೃದ್ಧಿ ನಿಗಮ ಸ್ಥಾಪಿಸುವುದು ಅರ್ಥಹೀನ. ಇದರಿಂದ ಸಾಮರಸ್ಯ ಮೂಡುವುದಿಲ್ಲ ಎಂದು ಡಾ.ಜಿ.ಪರಮೇಶ್ವರ್ ವಿರೋಧಿಸಿದ್ದರು.

ಈ ಬಾರಿ ಕಡಿಮೆ ಅನುದಾನ ಸಿಕ್ಕಿದ್ದು, ವೇತನ ಮತ್ತು ನಿರ್ವಹಣೆಗೆ ಆಗಿದೆ. ಒಂದಷ್ಟು ಕೆಲಸ ಮಾಡಿದ್ದೇವೆ. ಮುಂದಿನ ವರ್ಷ ಹೆಚ್ಚು ಅನುದಾನ ಸಿಗುವ ನಿರೀಕ್ಷೆ ಇದೆ.
-ಡಾ.ಪ್ರಕಾಶ್ ಆರ್. ಪಾಗೋಜಿ ನಿಗಮ ವ್ಯವಸ್ಥಾಪಕ ನಿರ್ದೇಶಕ

ಚುನಾವಣಾ ಉದ್ದೇಶಕ್ಕಾಗಿ ನಿಗಮ ಸ್ಥಾಪಿಸಿ ಈಗ ಮುಚ್ಚುವ ಬದಲು ಅನುದಾನ ಸ್ಥಗಿತಗೊಳಿಸಲಾಗಿದೆ. ಇದರಿಂದ ಕನ್ನಡ-ಮರಾಠಿ ಸಾಮರಸ್ಯ ಸಾಧ್ಯವೇ? **- ಮುಖ್ಯಮಂತ್ರಿ ಚಂದ್ರು** ಕನ್ನಡ ಅಭಿವೃದ್ಧಿ ಪ್ರಾಧಿಕಾರದ ಮಾಜಿ ಅಧ್ಯಕ್ಷ

ಸಮಾಚಾರ ಸಣ್ಣದಲ್ಲ

ಹೆಗಡೆಕಟ್ಟಾದಲ್ಲಿ ನಾಳೆ ಪ್ರೇರಣಾ ಶಿಬಿರ

ಶಿರಸಿ: ಶಾಲಾಭಿವೃದ್ಧಿ ಸಮಿತಿ ಮತ್ತು ಮೇಲುಸ್ತುವಾರಿ ಸಮಿತಿ, ಸರಕಾರಿ ಹಿರಿಯ ಪ್ರಾಥಮಿಕ ಶಾಲೆ, ಹೆಗಡೆಕಟ್ಟಾ, ಶೈಕ್ಷಣಿಕ ಜಿಲ್ಲೆ ಶಿರಸಿ ಇವರ ಸಂಯುಕ್ತಾಶ್ರಯದಲ್ಲಿ ವಿದ್ಯಾರ್ಥಿಗಳ- ಪಾಲಕರ- ಶಿಕ್ಷಕರ ಸರ್ವಾಂಗೀಣ ಅಭಿವೃದ್ಧಿಗಾಗಿ ಪ್ರೇರಣಾತ್ಮಕ ಶಿಬಿರವನ್ನು ಫೆ. 25ರಂದು ಬೆಳಗ್ಗೆ 10ಗಂಟೆಯಿಂದ ಮಧ್ಯಾಹ್ನ 4 ಗಂಟೆಯವರೆಗೆ ಶ್ರೀ ಗಜಾನನ ಸೆಕೆಂಡರಿ ಸ್ಕೂಲ್, ಹೆಗಡೆಕಟ್ಟಾದ ಸುವರ್ಣಸೌಧದಲ್ಲಿ ನಡೆಯಲಿದೆ. ಈ ಶಿಬಿರದಲ್ಲಿ ಅಂತಾರಾಷ್ಟ್ರೀಯ ಖ್ಯಾತಿಯ ಹಿರಿಯ ಉಪನ್ಯಾಸಕ ಮಹಮ್ಮದ್ ರಫೀಕ್, ಮಂಗಳೂರು ಇವರಿಂದ ಶಿಕ್ಷಣ-ನಾವು-ನೀವು 2024-25 ಉಪನ್ಯಾಸ ನಡೆಯಲಿದೆ. ಪ್ರಾಥಮಿಕ ಹಾಗೂ ಪ್ರೌಢಶಾಲೆಯ ವಿದ್ಯಾರ್ಥಿಗಳು, ಶಿಕ್ಷಕರು ಹಾಗೂ ಪಾಲಕರಿಗೋಸ್ಕರ ಇಂದಿನ ಶೈಕ್ಷಣಿಕ ಮಾರ್ಗದರ್ಶಿತ್ವದ ಅಗತ್ಯತೆಯನ್ನು ಅರಿತ ನಾವುಗಳು ಮಹಮ್ಮದ್ ರಫೀಕ್, ಮಂಗಳೂರು ಇವರಿಂದ ಮೌಲ್ಯಾಧಾರಿತ ಅತ್ಯುಪಯುಕ್ತ ಉಪನ್ಯಾಸ ಕಾರ್ಯಕ್ರಮವನ್ನು ಆಯೋಜಿಸಲಾಗಿದ್ದು, ಈ ಕಾರ್ಯಕ್ರಮದಲ್ಲಿ ತಾವುಗಳು ಉಪಸ್ಥಿತರಿದ್ದು ಕಾರ್ಯಕ್ರಮವನ್ನು ಯಶಸ್ವಿಗೊಳಿಸಿಕೊಡಬೇಕೆಂದಿದ್ದಾರೆ.

ಇಂದು ಶಿವಯೋಗಿ ಸಿದ್ಧರಾಮೇಶ್ವರ ಜಯಂತಿ

ಶಿರಸಿ: ತಾಲೂಕಾಡಳಿತ, ನಗರಸಭೆ, ತಾಲೂಕಾ ಪಂಚಾಯತ ಹಾಗೂ ಶಿರಸಿ ತಾಲೂಕಾ ಭೋವಿ ವಡ್ಡರ್ ಸಮಾಜದ ಆಶ್ರಯದಲ್ಲಿ ಫೆ.24 ರಂದು ಬೆಳಗ್ಗೆ 11.30 ಗಂಟೆಗೆ ನಗರದ ಕರ್ಜಗಿ ಕಲ್ಯಾಣ ಮಂಟಪದಲ್ಲಿ 853 ನೇ ಶ್ರೀ ಶಿವಯೋಗಿ ಶ್ರೀ ಸಿದ್ಧರಾಮೇಶ್ವರ ಜಯಂತಿಯನ್ನು ಆಯೋಜಿಲಾಗಿದೆ. ಚಿತ್ರದುರ್ಗದ ಭೋವಿ ಗುರುಪೀಠದ ನಿರಂಜನ ಇಮ್ಮಡಿ ಶ್ರೀ ಸಿದ್ಧರಾಮೇಶ್ವರ ಸ್ವಾಮೀಜಿ ಸಾನ್ನಿಧ್ಯ ವಹಿಸಲಿದ್ದು, ಯಲ್ಲಾಪುರ ಶಾಸಕ ಶಿವರಾಮ ಹೆಬ್ಬಾರ ಕಾರ್ಯಕ್ರಮವನ್ನು ಉದ್ಘಾಟಿಸಲಿದ್ದಾರೆ. ಶಿರಸಿ ಶಾಸಕ ಭೀಮಣ್ಣ ನಾಯ್ಕ ಅಧ್ಯಕ್ಷತೆ ವಹಿಸಲಿದ್ದು, ಸಂಸದ ವಿಶ್ವೇಶ್ವರ ಹೆಗಡೆ ಕಾಗೇರಿ, ವಿಧಾನಪರಿಷತ್ ಸದಸ್ಯರಾದ ಎಸ್.ವಿ.ಸಂಕನೂರು, ಶಾಂತಾರಾಮ ಸಿದ್ದಿ, ಗಣಪತಿ ಉಳ್ವೇಕರ, ಭೋವಿ ಅಭಿವೃದ್ಧಿ ನಿಗಮದ ಅಧ್ಯಕ್ಷ ಎಸ್.ರವಿಕುಮಾರ, ನಗರಸಭೆ ಅಧ್ಯಕ್ಷೆ ಶರ್ಮಿಳಾ ಮಾದನಗೇರಿ, ನಗರ ಯೋಜನಾ ಪ್ರಾಧಿಕಾರದ ಅಧ್ಯಕ್ಷ ಜಗದೀಶ ಗೌಡ, ಸಹಾಯಕ ಆಯುಕ್ತೆ ಕೆ.ವಿ.ಕಾವ್ಯಾರಾಣಿ, ಡಿಡಿಪಿಐ ಪಿ. ಬಸವರಾಜ, ಡಿಎಸ್‌ಪಿ ಕೆ.ಎಲ್.ಗಣೇಶ, ಉತ್ತರಕನ್ನಡ ಭೋವಿ ವಡ್ಡರ ಸಮಾಜದ ಅಧ್ಯಕ್ಷ ಕೃಷ್ಣ ಹೀರೆಹಳ್ಳಿ, ತಾಲುಕಾಧ್ಯಕ್ಷ ಮಂಜಣ್ಣ ರಾಮಾಪುರ, ಕೊಳಗೀಬಿಸ್ ಕಾಲೇಜಿನ ಪ್ರಾಧ್ಯಾಪಕ ಹನುಮಂತಪ್ಪ ಹೊಕ್ಕಳಬೈಲ್ ಉಪನ್ಯಾಸ ನೀಡಲಿದ್ದಾರೆ.

ಈಶ್ವರೀಯ ವಿವಿಯಿಂದ ಮಹಾಶಿವರಾತ್ರಿ

ಶಿರಸಿ: ಇಲ್ಲಿನ ವ್ಯಾಯಾಮ ಶಾಲೆಯ ಮೈದಾನದಲ್ಲಿ ಫೆ.24 ರಿಂದ 26 ರವರೆಗೆ ಪ್ರಜಾಪಿತಾ ಬ್ರಹ್ಮಾಕುಮಾರಿ ಈಶ್ವರೀಯ ವಿಶ್ವವಿದ್ಯಾಲಯದಿಂದ 89 ನೇ ಮಹಾಶಿವರಾತ್ರಿ ಮಹೋತ್ಸವ ಆಯೋಜಿಸಲಾಗಿದೆ. ಸಂಜೆ 5 ಗಂಟೆಯಿಂದ 8 ಗಂಟೆಯವರೆಗೆ ಗುಹೆಯಲ್ಲಿ ಶಿವಲಿಂಗ ದರ್ಶನ, ವಿಶೇಷ ಸಂಗೀತ ಶಿವಲಿಂಗ ದರ್ಶನ, ದ್ವಾದಶ ಜ್ಯೋತಿರ್ಲಿಂಗ ದಿವ್ಯ ದರ್ಶನ, ಸಂಜೆ 6 ರಿಂದ 7 ಗಂಟೆಯವರೆಗೆ ವಿವಿಧ ಭಜನಾ ಮಂಡಳಿಗಳಿಂದ ಭಜನೆಗಳು ಹಾಗೂ ಸಂಜೆ 4.30 ರಿಂದ 6 ಗಂಟೆಯವರೆಗೆ ನೃತ್ಯಗಳು, ಗೊಂಬೆಯಾಟ ಪ್ರದರ್ಶನ ನಡೆಯಲಿದೆ.

ಕೇಣಿಯಲ್ಲಿ ಪೊಲೀಸ್ ಬೆಂಗಾವಲು

ಸಮುದ್ರ ಕಿನಾರೆಯಲ್ಲಿ ಪ್ರತಿಭಟನಾಕಾರರ ಸಭೆ | ಹೋರಾಟ ಹೆಚ್ಚಾಗುವ ಸಾಧ್ಯತೆ

ಅಂಕೋಲಾ: ದೇಶದಲ್ಲಿ ಅತಿ ದೊಡ್ಡದೆನ್ನಲಾದ ಕೇಣಿ ಗ್ರೀನ್‌ಫಿಲ್ಡ್ ಬಂದರು ಯೋಜನೆಯ ಸರ್ವೆ ಕಾರ್ಯದ ಬೆಂಗಾವಲಿಗೆ ಪೊಲೀಸರು ಸಕಲ ಸಿದ್ಧತೆ ಮಾಡಿಕೊಂಡಿದ್ದಾರೆ. ಇನ್ನೊಂದೆಡೆ ಕೇಣಿ ಸಮುದ್ರ ಕಿನಾರೆಯಲ್ಲಿ ಸಭೆ ಸೇರಿರುವ ಪ್ರತಿಭಟನಾಕಾರರು ಸರಕಾರದ ಕ್ರಮವನ್ನು ಖಂಡಿಸಿ ಸೋಮವಾರ ತೀವ್ರ ಸ್ವರೂಪದ ಹೋರಾಟ ನಡೆಸುವುದಾಗಿ ತಿಳಿಸಿದ್ದಾರೆ.

ಕೇಣಿ ಬಂದರು ಯೋಜನೆಗೆ ಅಗತ್ಯವಿರುವ ಮೂಲ ಸೌಕರ್ಯವನ್ನು ಒದಗಿಸುವ ಒಪ್ಪಂದಕ್ಕೆ ಜೆಎಸ್‌ಡಬ್ಲ್ಯು ಕಂಪನಿ ಸಹಿ ಹಾಕಿದೆ. 4119 ಕೋಟಿ ರೂಪಾಯಿ ವೆಚ್ಚದಲ್ಲಿ ನಿರ್ಮಾಣಗೊಳ್ಳಲಿರುವ ಆಳಸಮುದ್ರ ಬಂದರು ಯೋಜನೆಗೆ ಒಟ್ಟು 494 ಎಕರೆ ಜಮೀನು ಅಗತ್ಯವಿದೆ ಎಂದು ಹೇಳಲಾಗಿದೆ. ಕರ್ನಾಟಕ ಮೆರಿಟೈಮ್ ಬೋರ್ಡನ್ ಅಧಿಕಾರಿಗಳ ನ್ನೊಳಗೊಂಡ ತಂಡದವರು ಸೋಮವಾರ ಬೆಳಗ್ಗೆ ಕೇಣಿ ಬಂದರು ಪ್ರದೇಶದ ನಂದಿ ವೀಕ್ಷಣಾ ಸ್ಥಳದಿಂದ ಸರ್ವೆ ಕಾರ್ಯ ಕೈಗೊಳ್ಳಲಿದ್ದಾರೆ ಎಂಬ ಮಾಹಿತಿ ಸ್ಥಳೀಯ ನಿವಾಸಿಗಳಿಗೆ ಲಭ್ಯವಾಗಿದೆ. ಸರಕಾರ ಕೇಣಿ ಬಂದರು ಯೋಜನೆ ಸರ್ವೆ ಕಾರ್ಯಕ್ಕೆ ಮುಂದಾಗಿದ್ದು ಪೊಲೀಸ್ ಬಿಗಿ ಬಂದೋಬಸ್ತ್ ವ್ಯವಸ್ಥೆಗೊಳಿಸಿರುವ ಮಾಹಿತಿ ಲಭ್ಯವಾಗಿದೆ.

ಅಂಕೋಲಾ ತಾಲೂಕಿನ ಕೇಣಿ ಸಮುದ್ರ ಕಿನಾರೆಯಲ್ಲಿ ಪ್ರತಿಭಟನಾಕಾರರು ಸಭೆ ನಡೆಸಿದರು.

ಸರ್ವೆ ಕಾರ್ಯಕ್ಕೆ ಎದುರಾಗಬಹುದಾದ ಶಾಂತಿ ಸುವ್ಯವಸ್ಥೆಗೆ ಧಕ್ಕೆಯಾಗದಂತೆ ನೋಡಿಕೊಳ್ಳಲು ಕರ್ನಾಟಕ ರಾಜ್ಯ ಮೀಸಲು ಪೊಲೀಸ್ ಪಡೆ, ಜಿಲ್ಲಾ ಸಶಸ್ತ್ರ ಪೊಲೀಸ್‌ಪಡೆ, ಮಹಿಳಾ ಪೊಲೀಸರು, ಗೃಹ ರಕ್ಷಕ ಪಡೆ ಸಿಬ್ಬಂದಿಗಳನ್ನು ಭಾರಿ ಪ್ರಮಾಣದಲ್ಲಿ ನಿಯೋಜಿಸಿರುವದು ತಿಳಿದು ಬಂದಿದೆ.

ತಾಲೂಕಿನ ಪೂಜಗೇರಿ ಬಳಿಯಿರುವ ರಾಜ್ಯ ವಿಪತ್ತು ಘಟಕ ಹಾಗೂ ಪಟ್ಟಣದ ದೈವಜ್ಞ ಕಲ್ಯಾಣ ಮಂಟಪ ಸಭಾಭವನದಲ್ಲಿ ಬೀಡು ಬಿಟ್ಟಿರುವ ಮೂರು ನೂರಕ್ಕೂ ಹೆಚ್ಚು ಪೊಲೀಸರು ಸೋಮವಾರ ಬೆಳಗ್ಗೆ ನಡೆಯಲಿರುವ ಸರ್ವೆ ಕಾರ್ಯದ ರಕ್ಷಣೆಯ ಹೊಣೆಗಾರಿಕೆಯನ್ನು ಹೊತ್ತುಕೊಂಡಿದ್ದಾರೆ. ಹೀಗಾಗಿ ನಡೆಯಲಿರುವ ಸರ್ವೆಕಾರ್ಯ ಸಾರ್ವಜನಿಕ ವಲಯದಲ್ಲಿ ಸಂಚಲನ ಮೂಡಿಸಿದೆ.

ಕೇಣಿಯಲ್ಲಿ ಬಂದರು ಯೋಜನೆಯಿಂದಾಗಿ ನೆಲೆ ಕಳೆದುಕೊಳ್ಳಲಿರುವ ನಿವಾಸಿಗಳು ಹೋರಾಟದ ರೂಪು ರೇಷೆಗಳನ್ನು ಸಿದ್ಧಪಡಿಸಿಕೊಂಡಿದ್ದಾರೆ. ನಮ್ಮ ಬದುಕಿನ ಅಸ್ತಿತ್ವವನ್ನು ಕಳೆದುಕೊಳ್ಳುವ ಮುನ್ನ ಸಾವಿಗೂ ಸಿದ್ಧ ಎಂಬ ಸಂಕಲ್ಪದೊಂದಿಗೆ ಕೈಗೊಂಡಿರುವ ಪ್ರತಿಭಟನೆಯ ಪೂರ್ವ ತಯಾರಿ ಸಭೆ ಕೇಣಿಯ ಸಮುದ್ರ ಕಿನಾರೆಯಲ್ಲಿ ಪೂರ್ಣಗೊಂಡಿದೆ. ಸ್ಥಳೀಯರನ್ನು ವಿಶ್ವಾಸಕ್ಕೆ ತೆಗೆದುಕೊಳ್ಳದೇ ಕೈಗೊಳ್ಳುತ್ತಿರುವ ಏಕ ಪಕ್ಷೀಯ ನಿರ್ಧಾರಕ್ಕೆ ನಾವು ಎದೆಗುಂದದೇ ಹೋರಾಟಕ್ಕೆ ಸಜ್ಜಾಗಿರುವ ನಿವಾಸಿಗಳು, ಇದು ನಮ್ಮ ಸಾವು ಬದುಕಿನ ಪ್ರಶ್ನೆ ಎಂದಿದ್ದಾರೆ. ಮೀನುಗಾರಿಕೆ ಯನ್ನು ಸ್ಥಗಿತಗೊಳಿಸಿರುವ ಮೀನುಗಾರರು ಸೋಮವಾರ ನಡೆಯಲಿರುವ ಪ್ರತಿಭಟನೆ ಯಲ್ಲಿ ಪಾಲ್ಗೊಳ್ಳುವುದಾಗಿ ತಿಳಿಸಿದ್ದಾರೆ.

ಶೆಡಿಕುಳಿ, ಗಾಬೀತವಾಡ, ಹರಿಕಂತ್ರವಾಡ ಸಾವಿರಾರು ಜನರು ಪಾಲ್ಗೊಳ್ಳಲಿದ್ದು ಅನ್ಯಾಯವೆಸಗಿದರೆ ಸಾವಿಗೂ ಸಿದ್ಧರಾಗಿರುವುದಾಗಿ ನೊಂದ ಮಹಿಳೆಯರು ಸಭೆಯಲ್ಲಿ ನುಡಿದರು. ಸಭೆಯಲ್ಲಿ ಶ್ರೀಕಾಂತ ದುರ್ಗೇಕರ, ಸಂಜೀವ ಬಲೆಗಾರ, ಶಂಕರ ಬಲೆಗಾರ, ಹೂವಾ ಖಂಡೇಕರ, ಉಮಾಕಾಂತ ಹೊಸಕಟ್ಟಾ, ಚಂದ್ರಕಾಂತ ಪೀರನಕರ, ರಾಜೇಶ್ವರಿ ಕೇಣಿಕರ, ಸೂರಜ ಹರಿಕಂತ್ರ, ಸಂಜು ಬಲೆಗಾರ ಮಹಿಳೆಯರು ಪಾಲ್ಗೊಂಡಿದ್ದರು.

ನಿಷೇದಾಜ್ಞೆ ಜಾರಿ

ಯಾವುದೇ ವ್ಯಕ್ತಿಗಳು, ಗುಂಪುಗಳು ಆಯುಧ, ದೊಣ್ಣೆಗಳು, ಕತ್ತಿಗಳು, ಈಟಿಗಳು, ಗದೆಗಳು, ಬಂದೂಕುಗಳು, ಕುಡುಗೋಲುಗಳು, ಚಾಕುಗಳು, ಕೋಲುಗಳು ಅಥವಾ ಲಾಠಿಗಳನ್ನು ಅಥವಾ ದೈಹಿಕ ಹಿಂಸೆಯನ್ನುಂಟು ಮಾಡುವ ಇತರ ಯಾವುದೇ ವಸ್ತುಗಳನ್ನು ಒಯ್ಯುವುದನ್ನು ನಿಷೇಧಿಸಿದೆ. ಯಾವುದೇ ಕ್ಷಾರಕ ಪದಾರ್ಥ ಅಥವಾ ಸ್ಫೋಟಕಗಳನ್ನು ಒಯ್ಯುವುದನ್ನು ನಿಷೇಧಿಸಿದೆ. ಕಲ್ಲುಗಳನ್ನು ಅಥವಾ ಇತರ ಕ್ಷಿಪಣೆಗಳನ್ನು ಎಸೆಯುವ ಅಥವಾ ವೇಗದಿಂದ ಒಗೆಯುವ ಸಾಧನಗಳ ಅಥವಾ ಉಪಕರಣ ಒಯ್ಯುವಿಕೆಯನ್ನು ಶೇಖರಿಸುವುದನ್ನು ಮತ್ತು ತಯಾರಿಸುವುದನ್ನು ನಿಷೇಧಿಸಿದೆ ಎಂದು ಜಿಲ್ಲಾಧಿಕಾರಿ ಆದೇಶಿಸಿದ್ದಾರೆ.

ಮನಸೆಳೆಯಿತು ಹೊನ್ನಾವರ ಉತ್ಸವ

ಜಸ್ಕರನ್ ಸಿಂಗ್ ಹಾಡಿನ ಮೋಡಿ | ಮಾಜಿ ಶಾಸಕ ಸುನೀಲ್ ಭಾಗಿ

ಹೊನ್ನಾವರ: ಸಿಂಚನ ಕಲೆ ಮತ್ತು ಗ್ರಾಮೀಣ ಅಭಿವೃದ್ಧಿ ಟ್ರಸ್ಟ್ ಹಾಗೂ ಹೊನ್ನಾವರ ಉತ್ಸವ ಸಮಿತಿ ಆಶ್ರಯದಲ್ಲಿ ಪ್ರಭಾತನಗರದಲ್ಲಿ ಆಯೋಜಿಸಿದ 'ಹೊನ್ನಾವರ ಉತ್ಸವ'ದ ಮೂರನೇ ದಿನವಾದ ಶನಿವಾರ ರಾತ್ರಿ ದ್ವಾಪರ ಹಾಡಿನ ಖ್ಯಾತಿಯ ಜಸ್ಕರನ್ ಸಿಂಗ್ ಹಾಡಿನ ಮೊಡಿ ಜನಮನ ಸೆಳೆಯಿತು. ವೇದಿಕೆಗೆ ಅವರ ಪ್ರವೇಶ ಆಗುತ್ತಿದ್ದಂತೆ ಸಾವಿರಾರು ಪ್ರೇಕ್ಷಕರು ಚಪ್ಪಾಳೆ ಶಿಳ್ಳೆಯೊಂದಿಗೆ ಹಾಡಿಗೆ ದನಿಗೂಡಿಸಿದರು.

ದಿವ್ಯಾ ರಾಮಚಂದ್ರ, ಸಂದೇಶ ನೀಮಾರ್ಗ, ಅಶ್ವಿನ್ ಶರ್ಮ, ಶಿವಾನಿ ತಂಡದಿಂದ ಮ್ಯೂಸಿಕಲ್ ನೈಟ್ ರಸಮಂಜರಿ ಕಾರ್ಯಕ್ರಮ ಸಂಗೀತ ಪ್ರೀಯರ ಗಮನ ಸೆಳೆಯಿತು.

ಹೊನ್ನಾವರ ಉತ್ಸವದಲ್ಲಿ ಹಾಡಿದ ಗಾಯಕ ಜಸ್ಕರನ್.

ಸಭಾ ಕಾರ್ಯಕ್ರಮವನ್ನು ಮಾಜಿ ಶಾಸಕ ಸುನೀಲ್ ನಾಯ್ಕ ಉದ್ಘಾಟಿಸಿ ಮಾತನಾಡಿ, ಜನರು ಇಚ್ಚಿಸುವ ಇಂಥ ಅದ್ದೂರಿ ಕಾರ್ಯಕ್ರಮ ಸಂಘಟಿಸುವುದು ಬಹಳ ಕಷ್ಟ. ಇದು ಪ್ರತಿ ವರ್ಷ ನಡೆಸುವಂತಾಗಲಿ. ಇಂಥ ಉತ್ಸವಕ್ಕೆ ನಾವೆಲ್ಲ ಸಹಕಾರ ನೀಡುವ ಮೂಲಕ ಹರಸೋಣ ಎಂದರು.

ಮುಖ್ಯ ಅತಿಥಿ ಜೆಡಿಎಸ್ ಮುಖಂಡ ಸೂರಜ್ ನಾಯ್ಕ ಸೋನಿ ಮಾತನಾಡಿ, ಹೊನ್ನಾವರ ಉತ್ಸವ ಯಶಸ್ವಿಯಾಗಲು ಜನತೆಯ ಸಹಕಾರವೇ ಕಾರಣ. ಕಲೆ, ಸಂಸ್ಕೃತಿಯನ್ನು ಬೆಳೆಸುವ ನಿಟ್ಟಿನಲ್ಲಿ ಸಾವಿರಾರು ಸಂಖ್ಯೆಯಲ್ಲಿ ಆಗಮಿಸಿರುವುದಕ್ಕೆ ನಿಮಗೆಲ್ಲ ಧನ್ಯವಾದ ಸಲ್ಲಿಸುತ್ತೇನೆ. ಹೊನ್ನಾವರದಲ್ಲಿ ವಿಶಾಲ ಮೈದಾನ ಬೇಕು. ಆ ನಿಟ್ಟಿನಲ್ಲಿ ನಾವೆಲ್ಲ ಒಗ್ಗಟ್ಟಾಗಿ ಪ್ರಯತ್ನಿಸೋಣ ಎಂದರು.

ಹೊನ್ನಾವರ ಉತ್ಸವ ಸಮಿತಿಯ ಗೌರವಾಧ್ಯಕ್ಷ ಮಂಜುನಾಥ ನಾಯ್ಕ ಮತ್ತು ಶಿವಾನಂದ ಹೆಗಡೆ ಕಡತೋಕಾ ಮಾತನಾಡಿದರು. ಬಿಜೆಪಿ ಮಂಡಲಾಧ್ಯಕ್ಷ ಮಂಜುನಾಥ ನಾಯ್ಕ, ಕಾಂಗ್ರೆಸ್ ಮುಖಂಡ ವಿನೋದ ನಾಯ್ಕ ಕರ್ಕಿ, ಅಂಕಣಕಾರ ನಾರಾಯಣ ಯಾಜಿ ಸಾಲೆಬೈಲ್, ಉದ್ಯಮಿ ರವಿ ಶೆಟ್ಟಿ ಕವಲಕ್ಕಿ, ಸಿಂಚನ ಕಲೆ ಮತ್ತು ಗ್ರಾಮೀಣ ಅಭಿವೃದ್ಧಿ ಟ್ರಸ್ಟ್ ಅಧ್ಯಕ್ಷ ಕೃಷ್ಣಾನಂದ ಭಟ್, ಹೊನ್ನಾವರ ಉತ್ಸವ ಸಮಿತಿಯ ವಿನಾಯಕ ಶೆಟ್ಟಿ, ಶ್ರೀರಾಮ ಚಾದೂಗಾರ ಉಪಸ್ಥಿತರಿದ್ದರು.

6,03,257 ರೂ. ಉಳಿತಾಯ ಆಯವ್ಯಯ

ಸಿದ್ದಾಪುರ: ಪಟ್ಟಣದ ಪ.ಪಂ ಸಭಾಭವನದಲ್ಲಿ 2025-26ನೇ ಸಾಲಿನ ಉಳಿತಾಯ ಬಜೆಟ್ ಅನ್ನು ಪ.ಪಂ ಅಧ್ಯಕ್ಷೆ ಚಂದ್ರಕಲಾ ನಾಯ್ಕ ಮಂಡಿಸಿದರು.

ಪ.ಪಂ ಮುಖ್ಯಾಧಿಕಾರಿ ಜಗದೀಶ ನಾಯ್ಕ ಬಜೆಟ್ ಬಿಡುಗಡೆ ಸಭೆಯನ್ನು ರಾಜ್ಯ, ಕೇಂದ್ರ ಬಜೆಟ್‌ಅನ್ನು ಮಂಡಿಸುವ ಮಾದರಿಯಲ್ಲಿ ಅಚ್ಚುಕಟ್ಟಾಗಿ ಏರ್ಪಡಿಸಿದ್ದರು. ಪ್ರತಿ ಸದಸ್ಯರಿಗೂ ಬಜೆಟ್ ಪ್ರತಿಯೊಂದಿಗೆ ವ್ಂಂಖ್ಯ ವಿಷ್ಯಂಗ್ಳ್ನ್ನ್ ಇಟ್ಟುಕೊಳ್ಳುವಂತಹ ಫೈಲ್ ಅನ್ನು ವಿತರಿಸಲಾಗಿತ್ತು. ಬಜೆಟ್‌ನಲ್ಲಿ ವಿವರಿಸಿದಂತೆ ವಾಣಿಜ್ಯ ಮಳಿಗೆಗಳ ಬಾಡಿಗೆ, ನಲ್ಲಿ ಸಂಪರ್ಕದ ಬಾಡಿಗೆ, ಸಂತೆ ಮಾರ್ಕೆಟ್ ವಸೂಲಾತಿ ಸೇರಿದಂತೆ ಹಲವು ಮೂಲಗಳಿಂದ 10,95,10,772 ರೂ. ಆದಾಯವನ್ನು ಸಂಗ್ರಹಿಸಲಾಗುವುದು. ನೌಕರರಿಗೆ ವೇತನ, ಘನತ್ಯಾಜ್ಯ ಘಟಕದ ನಿರ್ವಹಣೆ ಸೇರಿದಂತೆ 10,89,07,515 ರೂ. ಖರ್ಚು ಮಾಡಲು ಯೋಜನೆ ರೂಪಿಸಲಾಗಿದ್ದು 6,03,257 ರೂ. ಉಳಿತಾಯವಾಗಲಿದೆ. ಬಜೆಟ್ ಕುರಿತು ಮಾತನಾಡಿದ ಪಪಂ ಉಪಾಧ್ಯಕ್ಷ ವಿನಯ ಹೊನ್ನೆಗುಂಡಿ, ಈ ಬಾರಿಯ ಬಜೆಟ್ ಮಂಡನೆ ಕಳೆದ ನಾಲ್ಕು ವರ್ಷಗಳಿಂದ ನಡೆದಿದ್ದ ಬಜೆಟ್ ಮಂಡನೆಗಿಂತ ವಿಭಿನ್ನವಾಗಿತ್ತು. ಮುಂದೆಯೂ ಇಂತಹ ಸಂಪ್ರದಾಯವನ್ನು ಮುಂದು ವರಿಸಿಕೊಂಡು ಹೋಗಬೇಕು ಎಂದು ಹೇಳಿದರು. ಹಿರಿಯ ಸದಸ್ಯ ರವಿಕುಮಾರ ನಾಯ್ಕ ಮಾತನಾಡಿ, ಇನ್ನು 8 ತಿಂಗಳಲ್ಲಿ ನಮ್ಮೆಲ್ಲರ ಸದಸ್ಯತ್ವ ಮುಗಿಯಲಿದೆ.

ಆದರೂ ಮುಖ್ಯಾಧಿಕಾರಿಗಳು ಆಸಕ್ತಿವಹಿಸಿ ಬಜೆಟ್ ಮಂಡನೆಯನ್ನು ವಿಶಿಷ್ಟವಾಗಿ ಮಾಡಿದ್ದಾರೆ. ಅದರಲ್ಲೂ ಉಳಿತಾಯವನ್ನು ತೋರಿಸಿದ್ದಾರೆ. ಇದು ಸಾಧ್ಯವಾಗಬೇಕಾದರೆ ಎಲ್ಲರೂ ಕೈಜೋಡಿಸಬೇಕು. ಕೇವಲ ಬಜೆಟ್ ಪ್ರತಿಯಲ್ಲಿ ತೋರಿಸಿದರೆ ಸಾಲದು, ಇದು ಕಾರ್ಯರೂಪಕ್ಕೆ ಬರಬೇಕು. ಕಡ್ಡಾಯವಾಗಿ ತೆರಿಗೆ ವಸೂಲಿಯನ್ನು ಮಾಡಿ, ಖರ್ಚು-ವೆಚ್ಚಗಳನ್ನು ಕಡಿಮೆ ಮಾಡಿದರೆ ಉಳಿತಾಯವನ್ನು ಸಾಧಿಸಬಹುದು ಎಂದು ಹೇಳಿದರು.

ಸದಸ್ಯ ನಂದನ ಬೋರ್ಕರ್ ಬೀದಿ ನಾಯಿಗಳ ಹಾವಳಿ ಹೆಚ್ಚಾಗುತ್ತಿದೆ. ನಾಯಿಗಳ ಸಂಖ್ಯೆಯೂ ಹೆಚ್ಚಾಗುತ್ತಿದೆ. ಇದರ ನಿಯಂತ್ರಣಕ್ಕೆ ಕ್ರಮವನ್ನು ತೆಗೆದುಕೊಳ್ಳಬೇಕು. ನಾಯಿಗಳನ್ನು ಸ್ಥಳಾಂತರಿಸುವ ಬಗ್ಗೆ ಯೋಜನೆ ತಯಾರಿಸಬೇಕು. ಬೆಳಗಿನ ಸಮಯದಲ್ಲಿ ವಾಕಿಂಗ್ ಹೋಗುವವರ ಮೇಲೆ, ಶಾಲೆಗೆ ಹೋಗುವ ವಿದ್ಯಾರ್ಥಿಗಳ ಮೇಲೆ ನಾಯಿ ದಾಳಿಮಾಡುವ ಸಾಧ್ಯತೆ ಇದೆ ಎಂದರು. ಸಭೆಯಲ್ಲಿ ಸ್ಥಾಯಿ ಸಮಿತಿ ಅಧ್ಯಕ್ಷ ವಿಜೇಂದ್ರ ಗೌಡರ್, ಸದಸ್ಯರಾದ ಸುಧೀರ ನಾಯ್ಕ, ವೆಂಕೋಬಾ ಎನ್.ಜೆ, ಮುಬಿನಾಬಾನು ಗುರ್ಕಾರ, ಕವಿತಾ ಹೆಗಡೆ, ಯಶೋದಾ ಮಡಿವಾಳ, ರಾಧಿಕಾ ಕಾನಗೋಡ, ನಾಮನಿರ್ದೇಶಿತ ಸದಸ್ಯ ಕೆ.ಟಿ.ಹೊನ್ನೆಗುಂಡಿ ಉಪಸ್ಥಿತರಿದ್ದರು.

ಗುಣವಂತೆಯ ವೇದರತ್ನ ವೆಂಕಟರಮಣ ಪಂಡಿತ ಇನ್ನಿಲ್ಲ

ಶಿರಸಿ: ಇಲ್ಲಿಯ ಮಾರಿಕಾಂಬಾನಗರದ ಹೆಸರಾಂತ ವೈದಿಕ, ಪ್ರಸಿದ್ಧ ಜ್ಯೋತಿಷಿಗಳೂ, ಸಾಹಿತಿಗಳೂ ಆದ ವಿದ್ವಾನ ವೆಂಕಟರಮಣ

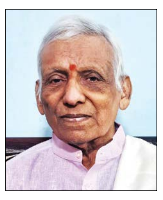

ಪರಮೇಶ್ವರ ಪಂಡಿತ (86) ಇವರು ಫೆ. 20 ರಂದು ಇಹಲೋಕ ತ್ಯಜಿಸಿದರು.

ಮೂಲತಃ ಕೆಳಗಿನ ಇಡಗುಂಜಿ ಗುಣವಂತೆಯವರಾದ ಇವರು ಸದಾ ಪುಸ್ತಕದೊಂದಿಗೆ ಇರುತ್ತಿದ್ದ ಅಧ್ಯಯನ ಶೀಲರು. ಜ್ಯೋತಿಷ್ಯ, ಕರ್ಮಕಾಂಡ ಗಳನ್ನು ಅರಿತಿದ್ದ ಅವರು ಅಪಾರವಾದ ಶಿಷ್ಯ ವರ್ಗವನ್ನು ಹೊಂದಿದ್ದರು. ಪೌರೋಹಿತ್ಯವನ್ನು ನಡೆಸುತ್ತಿದ್ದ ಜ್ಞಾನ ಸಂಪನ್ನ ವಿದ್ವಾಂಸರೂ, ಮಾರ್ಗದರ್ಶಕರೂ ಆಗಿದ್ದರು.

ಶ್ರೇಷ್ಠ ಬರಹಗಾರಾದ ಇವರು ನವಗ್ರಹ ಪೂಜಾ ವಿಧಿ, ಜ್ಯೋತಿರ್ಬಿಂಬ, ಶ್ರಾದ್ಧ ಪ್ರಯೋಗ, ನವಗ್ರಹ ಪ್ರಯೋಗ, ಗಣೇಶ ತ್ರಿಶತಿ ನಾಮಾವಳಿ, ಪರಮಾವತಾರಿ ಶ್ರೀ ಪರಮಾತ್ಮಾಜಿ, ಜೀವನ ಚರಿತ್ರೆ ಮುಂತಾದ ಗ್ರಂಥಗಳನ್ನು ರಚಿಸಿದ್ದಾರೆ. ತಿಗಳಾರಿಯಂತ ಅಪರೂಪದ ಲಿಪಿ ಬಲ್ಲವರಾದ ಕೆಲವೇ ಕೆಲವು ಜನರಲ್ಲಿ ಇವರು ಒಬ್ಬರಾಗಿದ್ದಾರೆ. ಇತಿಹಾಸ ಸಂಶೋಧಕರಿಗೆ ತಿಗಳಾರಿ ಶಾಸನ ಅರಿಯುವಲ್ಲಿ ಸಹಾಯ ಕೂಡಾ ಮಾಡಿದ್ದಾರೆ.

ಪಂಡಿತರು ಎಂದೂ ಪ್ರಚಾರವನ್ನು ಬಯಸಿದವರಲ್ಲ. ಧಾರವಾಡದ ಪರಮಾತ್ಮ ಸಂಸ್ಥಾನದಿಂದ ವೈದಿಕ ರತ್ನ, ಹವ್ಯಕ ಮಹಾ ಸಭಾ ದಿಂದ ವೇದರತ್ನ ಇತ್ಯಾದಿ ಪ್ರಶಸ್ತಿಗಳು ಇವರಿಗೆ ಒಲಿದು ಬಂದಿದೆ. ಶ್ರೀರಾಮಚಂದ್ರಪುರ ಮಠದ ಶ್ರೀರಾಘವೇಶ್ವರ ಭಾರತೀ ಸ್ವಾಮೀಜಿ ಅವರ ಅನುಗ್ರಹಕ್ಕೂ ಪಾತ್ರರಾಗಿದ್ದರು.

ಇವರು ಈ ದೇಶದ ಮಹೋನ್ನತ ವೇದ ಪರಂಪರೆಯ ವಿದ್ಯಾ ಮಾಧವ ಪಂಡಿತ ಪರಂಪರೆಯ ಶ್ರೇಷ್ಠ ಕುಡಿ. ಧಾರ್ಮಿಕರೂ, ಆಚಾರ ವಿಚಾರ ಶುದ್ಧರೂ ಆಗಿದ್ದ ಅವರು ಪ್ರತಿಭಾನ್ವಿತ ಮಕ್ಕಳಾದ ಪ್ರಾಧ್ಯಾಪಕ ಡಾ. ಪರಮೇಶ್ವರ ಪಂಡಿತ ಹಾಗೂ ರಾಷ್ಟ್ರೀಯ ಅಂಕಿ ಅಂಶಗಳ ಕಾರ್ಯಾಲಯದಲ್ಲಿ ಹಿರಿಯ ಸಾಂಖ್ಯಿಕ ಅಧಿಕಾರಿಗಳೂ ಆದ ಪ್ರಮೋದ ಪಂಡಿತರ ತೀರ್ಥರೂಪರು. ಅವರ ಆತ್ಮಕ್ಕೆ ಭಗವಂತ ಸದ್ಗತಿಯನ್ನು ಕರುಣಿಸಲಿ, ಅವರ ಅಪಾರ ಕುಟುಂಬ ವರ್ಗಕ್ಕೂ ಶಿಷ್ಯ ವರ್ಗಕ್ಕೂ ಈ ದುಃಖವನ್ನು ಭರಿಸುವ ಶಕ್ತಿ ನೀಡಲಿ ಎಂದು ಹವ್ಯಕ ಮಹಾಮಂಡಲದ ಅಧ್ಯಕ್ಷ ಮೋಹನ ಭಾಸ್ಕರ ಹೆಗಡೆ ಕಂಬನಿ ಮಿಡಿದಿದ್ದಾರೆ.

ಶಿವಾಜಿ ಜಯಂತಿ ಆಚರಣೆ

ಶಿರಸಿ: ತಾಲೂಕಾ ಕ್ಷತ್ರಿಯ ಕೊಂಕಣ ಮರಾಠ ಸಮಾಜದ ವತಿಯಿಂದ ಛತ್ರಪತಿ ಶಿವಾಜಿ ಮಹಾರಾಜರ ಜಯಂತಿಯನ್ನು ಶ್ರೀ ನಾಗಚೌಡೇಶ್ವರಿ ದೇವಸ್ಥಾನ ಚಿಪಗಿಯಲ್ಲಿ ಆಚರಿಸಲಾಯಿತು. ಈವೇಳೆ ಶಿವಾಜಿ ಮಹಾರಾಜರ ಬಗ್ಗೆ ಹಾಗೂ ಹಿಂದೂ ಸಮಾಜದ ಉಳಿವಿನ ಬಗ್ಗೆ ಮಾಹಿತಿ ನೀಡಲಾಯಿತು. ಕ್ಷತ್ರಿಯ ಕೊಂಕಣ ಮರಾಠ ಸಮಾಜದ ಎಲ್ಲಾ ಬಾಂಧವರು ಸಮಾಜದ ಅಧ್ಯಕ್ಷ ಪ್ರದೀಪ ಎನ್. ಗಾಂವಕರ, ಉಪಾಧ್ಯಕ್ಷ ವಿನೋದ ಸಾವಂತ ಹಾಗೂ ಕಾರ್ಯದರ್ಶಿ ವಿನಾಯಕ ಗಾಂವಕರ, ಗೀತಾ ಶೆಟ್ಟಿ, ಕಾಂಗ್ರೆಸ್ ಮಹಿಳಾ ಅಧ್ಯಕ್ಷೆ ನಿವೃತ್ತ ಎಸ್.ಪಿ. ಸದಾನಂದ ಬಿ. ನಾಯ್ಕ್ ಇದ್ದರು.

ಯಾಣದಲ್ಲಿ ಶಿವರಾತ್ರಿ ಸಿದ್ಧತೆ

ಕುಮಟಾ: ಫೆ.26 ರಂದು ಮಹಾಶಿವರಾತ್ರಿ ಯಾಗಿದ್ದು, ತನ್ನಿಮಿತ ತಾಲೂಕಿನ ಯಾಣದ ಶ್ರೀ ಭೈರವೇಶ್ವರ, ಗೋಕರ್ಣದ ಶ್ರೀ ಮಹಾಬಲೇಶ್ವರ, ಧಾರೇಶ್ವರದ ಶ್ರೀ ಧಾರಾನಾಥ, ಪಟ್ಟಣದ ಶ್ರೀ ಕುಂಭೇಶ್ವರ, ದೇವರ ಬೊಳೆಯ ಶ್ರೀ ಶಂಭುಲಿಂಗೇಶ್ವರ, ಅಘನಾಶಿನಿಯಲ್ಲಿರುವ ಶ್ರೀ ಕಾಮೇಶ್ವರ ದೇವಸ್ಥಾನದಲ್ಲಿ ಶಿವರಾತ್ರಿ ಉತ್ಸವದ ವಿಶೇಷ ಸಿದ್ಧತೆಗಳು ಭರದಿಂದ ನಡೆದಿವೆ.

ಶಿವರಾತ್ರಿಯ ದಿನದಂದು ಬೆಳಗಿನ ಜಾವದಲ್ಲೆ ಭಕ್ತರ ಪೂಜೆಗೆ ಅನುಕೂಲವಾಗುವಂತೆ ಈ ಎಲ್ಲ ದೇವಾಲಯಗಳ ಪ್ರಧಾನ ಬಾಗಿಲುಗಳು ಬೆಳಗಿನ ಜಾವ ತೆರೆದುಕೊಳ್ಳುತ್ತವೆ. ಇದರಿಂದ ಭಕ್ತರು ಪೂಜೆ ಸಲ್ಲಿಸಲು ತುಂಬಾ ಅನುಕೂಲ. ಶಿವರಾತ್ರಿ ದಿನಕ್ಕಿಂತ 2-3 ದಿನ ಮೊದಲೇ ಈ ಎಲ್ಲ ಶಿವಾಲಯಗಳಲ್ಲಿ ವಿವಿಧ ಧಾರ್ಮಿಕ ಕಾರ್ಯಗಳು ಆರಂಭಗೊಳ್ಳುತ್ತವೆ. ಕಾಡಿನಲ್ಲಿರುವ ಯಾಣದ ಶ್ರೀ ಭೈರವೇಶ್ವರ ದೇವಸ್ಥಾಕ್ಕೆ ಹೋಗಬೇಕೆಂದರೆ ಕಡಿದಾದ ಗುಡ್ಡ ರಸ್ತೆಗಳನ್ನು ಏರಿ ಭಕ್ತರು ಹೋಗಿ ಪೂಜೆ ಸಲ್ಲಿಸಬೇಕು. ಹೀಗಾಗಿ ಯಾಣಕ್ಕೆ ಶಿವರಾತ್ರಿ ದಿನ ಎಷ್ಟೆ ಸಂಖ್ಯೆಯಲ್ಲಿ ಭಕ್ತರು ಬಂದರೂ ಶಿಖರದಲ್ಲಿ ನೆಲೆಸಿರುವ ಶ್ರೀ ಭೈರವೇಶ್ವರ ದೇವರಿಗೆ ಪೂಜೆ ಸಲ್ಲಿಸಲು ಅನುಕೂಲವಾಗುವ ರೀತಿಯಲ್ಲಿ ದೇವಸ್ಥಾನದ ಆಡಳಿತ ಮಂಡಳಿ ಎಲ್ಲ ರೀತಿಯ ಸಿದ್ಧತೆ ಮಾಡಿಕೊಳ್ಳುತ್ತಿದೆ. ಫೆ.24 ರಿಂದ ಭೈರವೇಶ್ವರ ದೇವಸ್ಥಾನದಲ್ಲಿ ಶಿವರಾತ್ರಿಗೆ ಸಂಬಂಧಿಸಿದ ವಿವಿಧ ಧಾರ್ಮಿಕ ಕಾರ್ಯಗಳು ಆರಂಭಗೊಳ್ಳಲಿವೆ.

ಶಿವರಾತ್ರಿಯಂದು ಬೆಳಗ್ಗೆ 8 ರಿಂದ ಸಾಯಂಕಾಲ 7.30ರ ವರೆಗೆ ಭಕ್ತರು ಶ್ರೀ ಭೈರವೇಶ್ವರ ದೇವರಿಗೆ ಪೂಜೆ ಸಲ್ಲಿಸಲು ಅವಕಾಶವಿದೆ ಎಂದು ದೇವಸ್ಥಾನದ ಟ್ರಸ್ಟಿ ಮತ್ತು ಉಪ ಟ್ರಸ್ಟಿ ಮಂಡಳಿ ತಿಳಿಸಿದೆ.

ಕನ್ನಡ ಸಾಹಿತ್ಯ ವಿಶ್ವದಲ್ಲಿಯೇ ಅತ್ಯುನ್ನತ ಗೌರವ ಹೊಂದಿದೆ

ಕನ್ನಡ ಸಾಹಿತ್ಯ ಸಮ್ಮೇಳನದ ಆಮಂತ್ರಣ ಪತ್ರಿಕೆ ಬಿಡುಗಡೆಗೊಳಿಸಿದ ದೇಶಪಾಂಡೆ

ಫೆ. 28ರಂದು ದಾಂಡೇಲಿಯ ಆಲೂರಿನಲ್ಲಿ ನಡೆಯಲಿರುವ ದಾಂಡೇಲಿ ತಾಲೂಕ ಮೂರನೇ ಕನ್ನಡ ಸಾಹಿತ್ಯ ಸಮ್ಮೇಳನದ ಆಮಂತ್ರಣ ಪತ್ರಿಕೆಯನ್ನು ರಾಜ್ಯ ಆಡಳಿತ ಸುಧಾರಣಾ ಆಯೋಗದ ಅಧ್ಯಕ್ಷ, ಶಾಸಕ ಆರ್. ವಿ. ದೇಶಪಾಂಡೆಯವರು ಬಿಡುಗಡೆಗೊಳಿಸಿದರು.

ದಾಂಡೇಲಿ: ಫೆಬ್ರುವರಿ 28ರಂದು ದಾಂಡೇಲಿಯ ಆಲೂರಿನಲ್ಲಿ ನಡೆಯಲಿರುವ ದಾಂಡೇಲಿ ತಾಲೂಕ ಮೂರನೇ ಕನ್ನಡ ಸಾಹಿತ್ಯ ಸಮ್ಮೇಳನದ ಆಮಂತ್ರಣ ಪತ್ರಿಕೆಯನ್ನು ರಾಜ್ಯ ಆಡಳಿತ ಸುಧಾರಣಾ ಆಯೋಗದ ಅಧ್ಯಕ್ಷ, ಶಾಸಕ ಆರ್. ವಿ. ದೇಶಪಾಂಡೆಯವರು ನಗರಸಭಾ ಸಭಾಭವನದಲ್ಲಿ ಬಿಡುಗಡೆಗೊಳಿಸಿದರು.

ಈ ಸಂದರ್ಭದಲ್ಲಿ ಮಾತನಾಡಿದ ಅವರು ಕನ್ನಡ ಭಾಷೆ ಮತ್ತು ಕನ್ನಡ ಸಾಹಿತ್ಯ ವಿಶ್ವದಲ್ಲಿಯೇ ಅತ್ಯುನ್ನತವಾದ ಗೌರವವನ್ನು ಹೊಂದಿರು ವಂತದ್ದು. ಅಂತಹ ನಮ್ಮ ನಾಡ ಭಾಷೆಯನ್ನು ಗೌರವಿಸುವುದು, ಸಾಹಿತ್ಯವನ್ನು ಸಂರಕ್ಷಿಸುವುದು ನಮ್ಮೆಲ್ಲರ ಜವಾಬ್ದಾರಿ. ಬಿ.ಎನ್. ವಾಸರೆಯವರು ಕನ್ನಡ ಸಾಹಿತ್ಯ ಪರಿಷತ್ತಿನ ಜಿಲ್ಲಾಧ್ಯಕ್ಷರಾದ ನಂತರದಲ್ಲಿ ಜಿಲ್ಲೆಯಲ್ಲಿ ನಿರಂತರವಾದ ಸಾಹಿತ್ಯದ ಕಾರ್ಯಕ್ರಮಗಳು ನಡೆಯುತ್ತಿವೆ. ಅವರ ಕ್ರಿಯಾಶೀಲ ಸಂಘಟನೆ ಮಾದರಿಯದು. ನನ್ನ ಕ್ಷೇತ್ರದ ಮೂರು ತಾಲೂಕಿನಲ್ಲಿಯೂ ನಡೆಯುವ ಸಮ್ಮೇಳನಗಳಿಗೂ ಸಹಕಾರ ನೀಡುತ್ತಿದ್ದೇನೆ. ಈ ಬಾರಿ ದಾಂಡೇಲಿ ತಾಲೂಕ ಸಾಹಿತ್ಯ ಸಮ್ಮೇಳನ ಗ್ರಾಮೀಣ ಭಾಗ ಆಲೂರಿನಲ್ಲಿ ನಡೆಯುತ್ತಿರುವುದು ಅತ್ಯಂತ ಖುಷಿಯ ವಿಚಾರ. ಗ್ರಾಮೀಣ ಭಾಗದಲ್ಲಿ ಕೂಡ ಕನ್ನಡ ಮತ್ತು ಸಾಹಿತ್ಯದ ಅರಿವನ್ನು ಮೂಡಿಸುವ ಬಗ್ಗೆ ಕನ್ನಡ ಸಾಹಿತ್ಯ ಪರಿಷತ್ತು ಮುಂದಾಗಿರುವುದು ಸಂತಸವನ್ನುಂಟು ಮಾಡಿದೆ. ಈ ಸಮ್ಮೇಳನದ ಯಶಸ್ವಿಗೆ ಪ್ರತಿಯೊಬ್ಬರೂ ಪ್ರತಿಯೊಂದು ರೀತಿಯಲ್ಲಿ ಸಹಕಾರವನ್ನು ನೀಡಬೇಕು ಎಂದರು.

ಕಸಾಪ ಜಿಲ್ಲಾಧ್ಯಕ್ಷ ಬಿ. ಎನ್. ವಾಸರೆ ಮಾತನಾಡಿ ಜಿಲ್ಲೆಯ ಪ್ರತಿಯೊಂದು ತಾಲೂಕು ಗಳಲ್ಲಿ ಸರ್ಕಾರದ ಅನುದಾನವಿಲ್ಲದಿದ್ದರೂ ಸಾಹಿತ್ಯ ಸಮ್ಮೇಳನವನ್ನು ಸಂಘಟಿಸಲಾಗುತ್ತಿದೆ. ಶಾಸಕ ಆರ್. ವಿ. ದೇಶಪಾಂಡೆಯವರ ವಿಧಾನಸಭಾ ಕ್ಷೇತ್ರದ ಈ ದಾಂಡೇಲಿ, ಜೋಯಿಡ, ಹಳಿಯಾಳ ದಲ್ಲಿಯೂ ಕೂಡ ಸಮ್ಮೇಳನಗಳು ನಡೆಯುತ್ತಿದ್ದು' ಅದಕ್ಕೆ ಶಾಸಕರು ಪ್ರತಿ ಬಾರಿ ಸಹಕರಿಸುತ್ತಿದ್ದಾರೆ. ಈ ಬಾರಿ ಗ್ರಾಮೀಣ ಭಾಗವಾದ ಆಲೂರಿನಲ್ಲಿ ನಡೆಯುತ್ತಿರುವ ಸಮ್ಮೇಳನಕ್ಕೂ ಕೂಡ ಎಲ್ಲರ ಸಹಕಾರದ ಅಗತ್ಯವಿದೆ ಎಂದರು.

ಈ ಸಂದರ್ಭದಲ್ಲಿ ನಗರಸಭಾ ಅಧ್ಯಕ್ಷ ಅಶ್ಫಾಕ ಶೇಖ್, ಉಪಾಧ್ಯಕ್ಷೆ ಶಿಲ್ಪಾ ಕೋಡೆ, ಸ್ಥಾಯಿ ಸಮಿತಿಯ ಅಧ್ಯಕ್ಷ ಸುಧಾ ರಾಮಲಿಂಗ್ ಜಾಧವ್, ತಹಶೀಲ್ದಾರ್ ಶೈಲೇಶ್ ಪರಮಾನಂದ, ಪೌರಾಯುಕ್ತ ವಿವೇಕ ಬನ್ನೆ, ತಾಲೂಕ ಪಂಚಾಯತ್ ಕಾರ್ಯನಿರ್ವಾಣಾಧಿಕಾರಿ ಟಿ.ಸಿ. ಹಾದಿಮನಿ, ಬ್ಲಾಕ್ ಕಾಂಗ್ರೆಸ್ ಅಧ್ಯಕ್ಷ ಮೋಹನ್ ಹಲವಾಯಿ, ಕಸಾಪ ದಾಂಡೇಲಿ ತಾಲೂಕು ಘಟಕದ ಅಧ್ಯಕ್ಷ ನಾರಾಯಣ ನಾಯ್ಕ ಮುಂತಾದವರಿದ್ದರು.

ಸಕಸಾಪ ಕಾರ್ಯದರ್ಶಿ ಪ್ರವೀಣ ನಾಯ್ಕ ಸ್ವಾಗತಿಸಿದರು. ಕಸಾಪ ಅಧ್ಯಕ್ಷ ನಾರಾಯಣ ನಾಯ್ಕ ವಂದಿಸಿದರು. ಕಸಾಪ ಸದಸ್ಯ ಸುರೇಶ ಕಾಮತ ನಿರೂಪಿಸಿದರು. ಕಸಾಪ ಕಾರ್ಯಕಾರಿ ಸಮಿತಿ ಸದಸ್ಯರಾದ ಕಲ್ಪನಾ ಪಾಟೀಲ್, ಸುರೇಶ್ ಪಾಲಕರ ಮುಂತಾದವರು ಸಹಕರಿಸಿದರು. ನಗರಸಭಾ ಸದಸ್ಯರು ಹಾಗೂ ಗಣ್ಯರು ಉಪಸ್ಥಿತರಿದ್ದರು.

ಪಂಚ ಗ್ಯಾರಂಟಿ ಯೋಜನೆಗಳಲ್ಲಿನ ಸಮಸ್ಯೆಗಳಿಗೆ ಶೀಘ್ರದಲ್ಲೇ ಪರಿಹಾರ

ಹಾವೇರಿ: ಪಂಚ ಗ್ಯಾರಂಟಿ ಯೋಜನೆಗಳಲ್ಲಿನ ಎಲ್ಲ ಸಮಸ್ಯೆಗಳನ್ನು ಶೀಘ್ರದಲ್ಲೇ ಪರಿಹರಿಸಲಾಗುವುದು ಎಂದು ರಾಜ್ಯ ಗ್ಯಾರಂಟಿ ಯೋಜನೆಗಳ ಅನುಷ್ಠಾನ ಪ್ರಾಧಿಕಾರದ ಉಪಾಧ್ಯಕ್ಷರಾದ ಎಸ್.ಆರ್.ಪಾಟೀಲ ತಿಳಿಸಿದರು.

ಹಾವೇರಿ ನಗರದ ಪ್ರವಾಸಿ ಮಂದಿರದಲ್ಲಿ ಮಾಧ್ಯಮಗೋಷ್ಠಿ ಉದ್ದೇಶಿಸಿ ಮಾತನಾಡಿದ ಅವರು, 2023ರ ಚುನಾವಣೆಯಲ್ಲಿ ಜನರಿಗೆ ನೀಡಲಾದ ಭರವಸೆಯಂತೆ ಐದು ಗ್ಯಾರಂಟಿ ಯೋಜನೆಗಳನ್ನು ಜಾರಿಗೊಳಿಸಲಾಗಿದೆ ಎಂದರು.

ರಾಜ್ಯದ ಜನತೆಯ ಹಿತದೃಷ್ಟಿಯಿಂದ ತನ್ನ ಮಹತ್ವಾಂಕ್ಷೆಯ ಪಂಚ ಗ್ಯಾರಂಟಿ ಯೋಜನೆಗಳನ್ನು ಜಾರಿಗೊಳಿಸಿದ್ದು, ಅವುಗಳಿಂದ ರಾಜ್ಯದ ಜನರಿಗೆ ಅನುಕೂಲವಾಗಿದೆ. ಬೆಳಗಾವಿ ಕಂದಾಯ ವಿಭಾಗದ 7 ಜಿಲ್ಲೆಗಳಲ್ಲಿ ಯೋಜನೆಗಳು ಪರಿಣಾಮಕಾರಿಯಾಗಿ ಜಾರಿಯಾಗುತ್ತಿವೆ. ನಮ್ಮ ವಿಭಾಗದ ಜಿಲ್ಲಾ ಮತ್ತು ತಾಲೂಕು ಗ್ಯಾರಂಟಿ ಸಮಿತಿಗಳ ಅಧ್ಯಕ್ಷರು, ಉಪಾಧ್ಯಕ್ಷರು ಹಾಗೂ ಸದಸ್ಯರು ಈ ಕುರಿತಂತೆ ಗಮನ ಹರಿಸಿ ಅರ್ಹರಿಗೆ ಯೋಜನೆಗಳ ಸವಲತ್ತು ಸಮರ್ಪಕವಾಗಿ ದೊರೆಯುವಂತೆ ಮಾಡುವಲ್ಲಿ ಶ್ರಮಿಸುತ್ತಿದ್ದಾರೆ. ಸಂಬಂಧಪಟ್ಟ, ಇಲಾಖೆಗಳ ಅಧಿಕಾರಿಗಳು ಸಹ ಹೆಚ್ಚಿನ ಆಸಕ್ತಿಯಿಂದ ಕೆಲಸ ಮಾಡಿದ್ದರಿಂದಾಗಿ ಯೋಜನೆಗಳ ಅನುಷ್ಠಾನ ಪರಿಣಾಮಕಾರಿಯಾಗಿ ಜಾರಿಯಾಗಿವೆ ಎಂದರು.

ಶಕ್ತಿ ಯೋಜನೆ ಜಾರಿಯಾದ ನಂತರ ನಿಗಮಗಳ ಆದಾಯವೂ ಹೆಚ್ಚಾಗಿದೆ. ಅದರಂತೆ ಪ್ರಯಾಣ ಕರ ಸಂಖ್ಯೆಯೂ ಹೆಚ್ಚಾಗಿದೆ. ನಿಗಮಗಳು ಮೊದಲಿಗಿಂತ ಸುಸ್ಥಿರವಾಗಿವೆ. ಬಸ್‌ಗಳ ಸೇರ್ಪಡೆಯ ಸಂಖ್ಯೆಯೂ ಹೆಚ್ಚಾಗಿದೆ. ಕಳೆದ ಐದು ವರ್ಷಗಳಲ್ಲಿ ಈ ನಿಗಮಗಳ ವ್ಯಾಪ್ತಿಯಲ್ಲಿ ಒಂದೇ ಒಂದು ಹೊಸ ಬಸ್‌ಗಳ ಸೇರ್ಪಡೆಯಾಗಿರಲಿಲ್ಲ ಎಂದರು.

ಸಾರಿಗೆ ಸಂಸ್ಥೆಯ ಪ್ರತಿ ಘಟಕಗಳ ವ್ಯಾಪ್ತಿಯಲ್ಲಿ ಮಹಿಳೆಯರ ಸುರಕ್ಷತೆಯ ಹಿತದೃಷ್ಟಿಯಿಂದ ಪ್ರತ್ಯೇಕವಾದ ವಿಶ್ರಾಂತಿ ಕೊಠಡಿ, ಶೌಚಾಲಯ ವ್ಯವಸ್ಥೆಯನ್ನು ನಿರ್ವಹಿಸಲಾಗಿದೆ. ಮಕ್ಕಳಿಗೆ ಮಹಿಳೆಯರು ಹಾಲು ಕುಡಿಸುವ ಸಲುವಾಗಿ ಫೀಡಿಂಗ್ ಕೊಠಡಿಗಳ ವ್ಯವಸ್ಥೆ ಸಹ ಮಾಡಲಾಗಿದೆ. ಈ ವ್ಯವಸ್ಥೆ ಇಲ್ಲದ ಕಡೆಗಳಲ್ಲಿ ಫೀಡಿಂಗ್ ಕೊಠಡಿಗಳ ನಿರ್ಮಾಣಕ್ಕೆ, ಆದ್ಯತೆ ನೀಡಲಾಗುತ್ತಿದೆ. ಬಸ್ ನಿಲ್ದಾಣಗಳಲ್ಲಿ ಸ್ವಚ್ಛತೆಗೆ ಹೆಚ್ಚಿನ ಆದ್ಯತೆ ವಹಿಸುವಂತೆ ಸೂಚನೆ ನೀಡಲಾಗಿದೆ ಎಂದರು.

ಪಂಚ ಗ್ಯಾರಂಟಿ ಯೋಜನೆ ಕುರಿತು ಪಂಚ ಗ್ಯಾರಂಟಿ ಯೋಜನೆಯ ರಾಜ್ಯ ಉಪಾಧ್ಯಕ್ಷ ಎಸ್. ಆರ್ ಪಾಟೀಲ್ ಸುದ್ದಿಘೋಷ್ಠಿ ನಡೆಸಿ ಮಾತನಾಡಿದರು.

ಸಾರ್ವಜನಿಕ ಪ್ರಯಾಣ ಕರೊಂದಿಗೆ, ಶಾಲಾ ಮಕ್ಕಳೊಂದಿಗೆ ಅನುಚಿತವಾಗಿ ವರ್ತಿಸಿದ ಚಾಲಕ-ನಿರ್ವಾಹಕರ ವಿರುದ್ಧ ಕ್ರಮ ಕೈಗೊಳ್ಳಲಾಗಿದೆ. ವಾಯವ್ಯ ಕರ್ನಾಟಕ ಸಾರಿಗೆ ಸಂಸ್ಥೆಯಲ್ಲಿ ಇಂತಹ 66 ಪ್ರಕರಣಗಳು ದಾಖಲಾಗಿದ್ದು, ಎಲ್ಲ ಪ್ರಕರಣಗಳ ಕುರಿತು ಅಗತ್ಯ ಕ್ರಮ ಜರುಗಿಸಲಾಗಿದೆ. ಶಕ್ತಿ ಯೋಜನೆ ಜಾರಿಯಾದ ನಂತರ ಪ್ರಯಾಣ ಕರಿಂದ ಇಂತಹ 585 ದೂರುಗಳು ಸ್ವೀಕೃತಿಯಾಗಿದ್ದು, ಇದರಲ್ಲಿ ಅರ್ಹ 564 ಪ್ರಕರಣಗಳ ವಿರುದ್ಧ ಕ್ರಮ ವಹಿಸಲಾಗಿದೆ. ವಿಜಯಪುರ ವಿಭಾಗದಲ್ಲಿ ಈ ರೀತಿ ವರ್ತಿಸಿದ 14 ಸಿಬ್ಬಂದಿ ವಿರುದ್ಧ ಶಿಸ್ತು ಕ್ರಮ ಜರುಗಿಸಲಾಗಿದೆ.

ಶಕ್ತಿ ಯೋಜನೆ ಜಾರಿ ನಂತರ ಪ್ರಯಾಣ ಕರಿಂದ ಇಂತಹ 57 ದೂರುಗಳು ಬಂದಿದ್ದು ಎಲ್ಲ ಪ್ರಕರಣಗಳಲ್ಲೂ ಕ್ರಮ ವಹಿಸಲಾಗಿದೆ ಎಂದು ತಿಳಿಸಿದರು.

ಹಾವೇರಿ ವಿಶ್ವವಿದ್ಯಾಲಯ ಉಳಿಸಿಕೊಳ್ಳಲು ಪ್ರಯತ್ನ ಮಾಡಲಾಗುತ್ತಿದೆ, ಸಚಿವೆ ಲಕ್ಷ್ಮಿ ಹೆಬ್ಬಾಳ್ಕರ ಅವರ ಆರೋಗ್ಯ ಸಮಸ್ಯೆಯಿಂದ ಗೃಹಲಕ್ಷ್ಮಿ ಯೋಜನೆ ಹಣ ಜಮೆಯಾಗುವುದು ವಿಳಂಬವಾಗಿದೆ. ಶೀಘ್ರದಲ್ಲೇ ಬಿಡುಗಡೆಮಾಡಲಾಗುವುದು. ಅನ್ನಭಾಗ್ಯ ಯೋಜನೆಯಡಿ ಇನ್ನು ಮುಂದು 10 ಕೆ.ಜಿ. ವಿತರಣೆ ಮಾಡಲಾಗುವುದು, ಕಳಪೆ ಗುಣಮಪಟ್ಟ ಜೋಳ ವಿತರಣೆ ಸ್ಥಗಿತಗೊಳಿಸಲಾಗಿದೆ. ಯುವನಿಧಿ ಯೋಜನೆಯಡಿ ವಾಣಜ್ಯ ವಿಭಾಗದ ವಿದ್ಯಾರ್ಥಿಗಳಿಗೆ ಹಣ ನೀಡುವ ಬದಲು ತರಬೇತಿ ನೀಡಲು ಚಿಂತನೆ ಮಾಡಲಾಗುತ್ತಿದೆ ಎಂದು ತಿಳಿಸಿದರು.

ಮಾಧ್ಯಮಗೋಷ್ಠಿಯಲ್ಲಿ ಜಿಲ್ಲಾ ಮಟ್ಟದ ಗ್ಯಾರಂಟಿ ಯೋಜನೆಗಳ ಅನುಷ್ಠಾನ ಪ್ರಾಧಿಕಾರದ ಅಧ್ಯಕ್ಷ ಎಂ.ಎಂ.ಹಿರೇಮಠ, ತಾಲೂಕು ಮಟ್ಟದ ಗ್ಯಾರಂಟಿ ಯೋಜನೆಗಳ ಅನುಷ್ಠಾನ ಪ್ರಾಧಿಕಾರದ ಅಧ್ಯಕ್ಷ ಎಂ. ಎಂ.ಮೈದೂರ, ನಗರಸಭೆ ಸದಸ್ಯ ಸಂಜೀವಕುಮಾರ ನೀರಲಗಿ, ಪ್ರಭುಗೌಡ ಬಿಷ್ಟನ್ ಗೌಡ್ರ ಉಪಸ್ಥಿತರಿದ್ದರು.

ಸಮಾಚಾರ ಸಣ್ಣದಲ್ಲ

ಮಹಾಶಿವರಾತ್ರಿ ವಿಶೇಷ ಪ್ರವಚನ ಆರಂಭ

ಧಾರವಾಡ: ಗಾಂಧೀನಗರದಲ್ಲಿರುವ ಶ್ರೀಈಶ್ವರ ದೇವಸ್ಥಾನ ವಿಶ್ವಸ್ಥ ಮಂಡಳಿ ಟ್ರಸ್ಟ್ ವತಿಯಿಂದ ಮಹಾಶಿವರಾತ್ರಿ ಅಂಗವಾಗಿ ತಾಲೂಕಿನ ಅಮ್ಮಿನಬಾವಿ ಸಂಸ್ಥಾನ ಪಂಚಗೃಹ ಹಿರೇಮಠದ ಶ್ರೀಅಭಿನವ ಶಾಂತಲಿಂಗ ಶಿವಾಚಾರ್ಯ ಸ್ವಾಮೀಜಿ ಅವರಿಂದ ಮಹಾಶಿವರಾತ್ರಿ ಮಹಾತ್ಮೆ' ಕುರಿತು ಫೆ.23 ರಿಂದ ಫೆ.26ರವರೆಗೆ ಪ್ರವಚನ ಮಾಲಿಕೆ ಭಾನುವಾರದಿಂದ ಆರಂಭಗೊಂಡಿದೆ. ಫೆ.26 ರಂದು ನಡೆಯುವ ಸಮಾರೋಪ ಸಮಾರಂಭ ಶ್ರೀ ಈಶ್ವರ ದೇವಸ್ಥಾನ ವಿಶ್ವಸ್ಥ ಮಂಡಳಿ ಟ್ರಸ್ಟ್ ಅಧ್ಯಕ್ಷ ಗುರುರಾಜ ಹುಣಸಿಮರದ ಅಧ್ಯಕ್ಷತೆಯಲ್ಲಿ ನಡೆಯಲಿದ್ದು, ಖ್ಯಾತ ವೈದ್ಯ ಡಾ.ನಿತಿನ್‌ಚಂದ್ರ ಹತ್ತಿಕಾಳ ಮುಖ್ಯ ಅತಿಥಿಯಾಗಿ ಪಾಲ್ಗೊಳ್ಳುವರು. ಸಮಾರಂಭದ ನಂತರ ವಿಭಿನ್ನ ಸಾಂಸ್ಕೃತಿಕ ಕಾರ್ಯಕ್ರಮಗಳು ಮಹಿಳಾ ಮಂಡಳಗಳಿಂದ ಜರುಗಲಿವೆ. ಅದೇ ದಿನ ರಾತ್ರಿ 9 ಗಂಟೆಗೆ ನವಲಗುಂದದ ಅಜಾತ ಶ್ರೀನಾಗಲಿಂಗ ಲೀಲೆ ಎಂಬ ಭಕ್ತಿ ಪ್ರಧಾನ ನಾಟಕ ಪ್ರದರ್ಶನಗೊಳ್ಳಲಿದೆ. ಫೆ.26 ರಂದು ಮಹಾಶಿವರಾತ್ರಿಯ ಪ್ರಾತಃಕಾಲ 5 ಗಂಟೆಗೆ ಏಕಾದಶ ಮಹಾರುದ್ರಾಭಿಷೇಕ ಹಾಗೂ ವಿಶೇಷ ಪೂಜಾಕೈಂಕರ್ಯಗಳು ಜರುಗಲಲಿವೆ. ಫೆ. 27ರಂದು ರಾತ್ರಿ 8 ಗಂಟೆಗೆ ಅರವಿಂದ ಹುಣಸಿಮರದ, ಮನೋಜ ಸಂಗೊಳ್ಳಿ ಹಾಗೂ ಸಂತೋಷ ಪಟ್ಟಣಶೆಟ್ಟಿ ಅವರು ದೇವಸ್ಥಾನದ ಸಮಸ್ತ ಭಕ್ತಗಣಕ್ಕೆ ಮಹಾಪ್ರಸಾದದ ದಾಸೋಹ ಸೇವೆ ನಡೆಸುವರೆಂದು ದೇವಾಲಯದ ಪ್ರಕಟಣೆಯಲ್ಲಿ ತಿಳಿಸಲಾಗಿದೆ.

ಪ್ರಾಥಮಿಕ ಮಕ್ಕಳ ಕಲಿಕಾ ಹಬ್ಬಕ್ಕೆ ಚಾಲನೆ

ಧಾರವಾಡ: ಕಲಘಟಗಿ ತಾಲೂಕು ಸರಕಾರಿ ಮಾದರಿ ಪ್ರಾಥಮಿಕ ಶಾಲೆ ತಬಕದಹೊನ್ನಳ್ಳಿಯಲ್ಲಿ, ಶಿಕ್ಷಣ ಇಲಾಖೆಯ ಮಹತ್ವಾಕಾಂಕ್ಷೆ ಕಾರ್ಯಕ್ರಮ ಕಲಿಕಾ ಹಬ್ಬ 2024-25 ಕ್ಕೆ ಚಾಲನೆ ಕೊಡಲಾಯಿತು. ಈ ಕಾರ್ಯಕ್ರಮದಲ್ಲಿ ಶಾಲೆಯ ಅಧ್ಯಕ್ಷರು ಮತ್ತು ಸದಸ್ಯರು, ಪ್ರಧಾನ ಗುರುಗಳು, ಸಹಶಿಕ್ಷಕರು, ಅಡುಗೆ ಸಿಬ್ಬಂದಿ ವರ್ಗ, ಊರಿನ ಹಿರಿಯರು, ಶಿಕ್ಷಣ ಪ್ರೇಮಿಗಳು, ಸಿಆರ್‌ಪಿ, ಬಿಆರ್‌ಪಿ ಹಾಗೂ 1ರಿಂದ 5 ನೇ ತರಗತಿ ಮಕ್ಕಳು ಭಾಗವಹಿಸಿದ್ದರು.

ಎನ್‌ಎಸ್‌ಎಸ್ ಎಸ್ ವಿದ್ಯಾರ್ಥಿಗಳಿಂದ ಸ್ವಚ್ಛತೆ

ಧಾರವಾಡ: ಜನತಾ ಶಿಕ್ಷಣ ಸಂಸ್ಥೆಯ ಕೆ.ಎಚ್. ಕಬ್ಬೂರ ತಾಂತ್ರಿಕ ಶಿಕ್ಷಣ ಸಂಸ್ಥೆಯ ಎನ್‌ಎಸ್‌ಎಸ್ ವಿದ್ಯಾರ್ಥಿಗಳು ಹಾಗೂ ಮಹಾನಗರ ಪಾಲಿಕೆಯ ಸಹಾಯಕ ಆಯುಕ್ತ ಅರವಿಂದ ಜಮಖಂಡಿ ಹಾಗೂ ಸಿಬ್ಬಂದಿ, ಸ್ಥಳೀಯ ನಾಗರಿಕರು ವತಿಯಿಂದ ಸಂಪಿಗೆನಗರ ಜೋಡು ರಸ್ತೆ, ಶ್ರೀಕರಿಯಮ್ಮ ದೇವಿ ದೇವಸ್ಥಾನ ಸುತ್ತಮುತ್ತಲಿನ ಪ್ರದೇಶಗಳಲ್ಲಿ ಸ್ವಚ್ಛತಾ ಕಾರ್ಯ ಮಾಡಿದರು. ನಂತರ ಮಾತನಾಡಿದ, ಸಹಾಯಕ ಆಯುಕ್ತರು, ನಮ್ಮ ಧಾರವಾಡ -ಸ್ವಚ್ಛ ಧಾರವಾಡ ನಮ್ಮ ಧಾರವಾಡ- ಚೆಂದದ ಧಾರವಾಡ ಎಂಬ ಘೋಷಣೆ ಕೂಗಿದರು. ಪ್ಲಾಸ್ಟಿಕ್ ಚೀಲಗಳ ಬಳಕೆ ಬೇಡ ಮತ್ತೆ ಬಟ್ಟೆ ಚೀಲಗಳ ಬಳಕೆ ಮಾಡಲು ಮನವಿ ಮಾಡಿದರು. ಗಿಡ ಮರಗಳ ಎಲೆಗಳಿಂದ ಎಂದಿಗೂ ಸಮಸ್ಯೆ ಆಗಿಲ್ಲ ಆದರೆ ಸಮಸ್ಯೆ ಆದರೆ ಅದು ಪ್ಲಾಸ್ಟಿಕ್ ನಿಂದ ಮಾತ್ರ ಎಂದರು. ಎನ್.ಎಸ್.ಎಸ್. ಅಧಿಕಾರಿ ಈರಪ್ಪ ಪತ್ತಾರ ಮಾತನಾಡಿ, ಪ್ರತಿ ವರ್ಷದಂತೆ ನಾವು ಸ್ವಚ್ಛತೆಗೆ ಆದ್ಯತೆ ಕೊಟ್ಟು ಶಿಬಿರಗಳನ್ನು ಏರ್ಪಡಿಸಲಾಗಿದೆ. ಇಂದಿನ ಯುವಕರು ಮನೆಯಲ್ಲಿ ಕೆಲಸ ಮಾಡದೇ ಇದ್ದರು ಎನ್.ಎಸ್.ಎಸ್ ಶಿಬಿರದಲ್ಲಿ ಸಾರ್ವಜನಿಕವಾಗಿ ಕಸ ತೆಗೆದು, ಸ್ವಚ್ಛತೆಯನ್ನು ಮಾಡಿದ್ದು ಸಂತಸದ ವಿಷಯವೆಂದರು. ಕಾರ್ಯಕ್ರಮದಲ್ಲಿ ಮಹಾವೀರ ಉಪಾಧ್ಯಾಯ, ವಿಶ್ವನಾಥ ಯಲಿಗಾರ, ಎಮ್ .ಡಿ.ಪಾಟೀಲ್, ಎಸ್.ಎನ್. ಗೌಡರ, ರವಿ ಪವಾರ, ಡಾ. ಸತೀಶ್ ಹೊನಕೇರಿ, ರವಿ ಶೆಟ್ಟಿ, ಸ್ಥಳೀಯ ನಾಗರಿಕರು, ವಿದ್ಯಾರ್ಥಿಗಳು ಭಾಗವಹಿಸಿದ್ದರು.

ಲೋಕೋಪಯೋಗಿ ರಸ್ತೆ ಅಭಿವೃದ್ಧಿಯಾಗುತ್ತಿದೆ

47.52 ಕೋಟಿ ರೂ.ಕಾಮಗಾರಿಗೆ ಭೂಮಿ ಪೂಜೆ ನೆರವೇರಿಸಿದ ಸಚಿವ ಸತೀಶ ಜಾರಕಿಹೊಳಿ

ನವಲಗುಂದ: ಶಾಸಕ ಎನ್. ಎಚ್. ಕೋನರಡ್ಡಿ ಅವರು ಜನಸೇವಕ ಎಂದೇ ಖ್ಯಾತಿಯನ್ನು ಹೊಂದಿದ್ದು, ಮಂತ್ರಿಯಾಗುವ ಅವಕಾಶವಿದೆ. 2028ಕ್ಕೆ ಮತ್ತೇ ಶಾಸಕರಾಗಲಿ ಎಂದು ಸಿದ್ದನಕೊಳ್ಳದ ಶಿವಕುಮಾರ ಸ್ವಾಮೀಜಿ ಸೇರಿದಂತೆ ಎಲ್ಲ ಪೂಜ್ಯರು ಹುಟ್ಟು ಹಬ್ಬದ ಶುಭಾಷಯ ಕೋರಿ ಕೋನರಡ್ಡಿ ಅವರ ಭವಿಷ್ಯ ಎತ್ತರಕ್ಕೆ ಬೆಳೆಯಲಿ ಎಂದು ಹಾರೈಸಿದರು.

ನವಲಗುಂದದಲ್ಲಿ ಎನ್.ಎಚ್. ಕೋನರಡ್ಡಿ ಅವರ 61ನೇ ಜನ್ಮದಿನಾಚರಣೆ ಕಾರ್ಯಕ್ರಮದಲ್ಲಿ ಭಾಗಿಯಾದ ಅವರು, ಕೋನರಡ್ಡಿ ಅವರ ಬಗ್ಗೆ ಮೆಚ್ಚುಗೆ ವ್ಯಕ್ತಪಡಿಸಿದರು.

ಲೋಕೋಪಯೋಗಿ ಸಚಿವ ಸತೀಶ ಜಾರಕಿಹೊಳಿ, ಅಪ್ಪಾಜಿ ಗಾರ್ಡನ್‌ನಲ್ಲಿ ಸ್ವಯಂ ಪ್ರೇರಿತ ರಕ್ತದಾನ ಹಾಗೂ ನೇತ್ರ ತಪಾಸಣಾ ಶಿಬಿರದ ಕಾರ್ಯಕ್ರಮಕ್ಕೆ ಚಾಲನೆ ಕೊಟ್ಟು, ಲೋಕೋಪಯೋಗಿ ಇಲಾಖೆಯಿಂದ 47.52 ಕೋಟಿ ಅನುದಾನದಲ್ಲಿ ನವಲಗುಂದ, ಅಣ್ಣಿಗೇರಿ ಹಾಗೂ ಹುಬ್ಬಳ್ಳಿ ತಾಲ್ಲೂಕುಗಳ ರಸ್ತೆ ಕಾಮಗಾರಿ ಭೂಮಿ ಪೂಜೆ ನೆರವೇರಿಸಿದರು.

ಈ ಸಂದರ್ಭದಲ್ಲಿ ಮಾತನಾಡಿದ ಸಚಿವ ಸತೀಶ ಜಾರಕಿಹೊಳಿ, ರೈತರ ಸಹಕಾರದಿಂದ ನವಲಗುಂದ ಕ್ಷೇತ್ರದಲ್ಲಿರುವ 10 ಫೂಟ್ ಇದ್ದ ಚಕ್ಕಡಿ ರಸ್ತೆಗಳನ್ನು 30ಗಿಂತ ಹೆಚ್ಚು ಅಗಲೀಕರಣ ಮಾಡಲಾಗಿದೆ. ಹೆದ್ದಾರಿ ತರಹ ಎರಡು ಕಡೆ ನೀರು ಹೋಗಲು ಗಟಾರ ಮಾಡಿ, ಮೊರಂ ಹಾಕಿ, ವೈಬ್ರೇಟರ್ ರೂಲರ್ ಮೂಲಕ ಗಟ್ಟಿಗೊಳಿಸಿ ರಸ್ತೆಗಳನ್ನು ನಿರ್ಮಿಸಿ ರೈತರ ಜಮೀನುಗಳಿಗೆ ಲಾವಣಿ ಹಾಗೂ ಜಮೀನಿನ ಕಿಮ್ಮತ್ತು ದುಪ್ಪಟ್ಟಾಗಿ ರೈತರ ಚಕ್ಕಡಿ ದಾರಿಯ ಹರಿಕಾರ ಎಂದು ಮೆಚ್ಚುಗೆಗೆ ಪಾತ್ರರಾಗಿದ್ದಾರೆ ಎಂದರು.

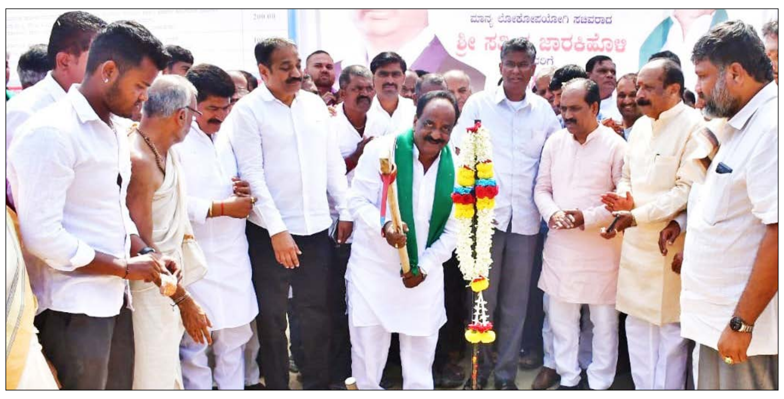

ಹಲವು ಅಭಿವೃದ್ಧಿ ಕಾರ್ಯಕ್ಕೆ ಚಾಲನೆ ನೀಡಿದ ಗಣ್ಯರು.

ರಾಜ್ಯಕ್ಕೆ ಮಾದರಿಯಾಗಿ ಮುಖ್ಯಮಂತ್ರಿ ಸಿದ್ದರಾಮಯ್ಯ ಹಾಗೂ ಗ್ರಾಮೀಣ ಅಭಿವೃದ್ಧಿ ಸಚಿವ ಪ್ರಿಯಾಂಕ ಖರ್ಗೆ ಆರ್ಥಿಕ ಪಥ ರಸ್ತೆ ಎಂದು ಘೋಷಿಸಿದ್ದಾರೆ. ಅದೇ ರೀತಿ ಕ್ಷೇತ್ರದಲ್ಲಿ ಲೋಕೋಪಯೋಗಿ ಇಲಾಖೆಯ ರಾಜ್ಯ ಹೆದ್ದಾರಿ, ಜಿಲ್ಲಾ ಮುಖ್ಯ ರಸ್ತೆಗಳು ಸಂಪೂರ್ಣ ಹಾಳಾಗಿ ಬಸ್ ಸಂಚಾರಕ್ಕೆ ತೊಂದರೆಯನ್ನು ಗಮನಿಸಿ ಅಭಿವೃದ್ಧಿ ಪಡಿಸಲಾಗುವುದು ಎಂದರು.

ನಿರ್ಮಾಣ ವಾದ ಫಲಾನುಭವಿಗಳಿಗೆ ಮನೆಗಳ ಕೀ ಕೊಡುವ ಮೂಲಕ ಫಲಾನುಭವಿಗಳಿ ಹಸ್ತಾಂತರಿಸಿದರು.

ಶಾಸಕ ಕೋನರಡ್ಡಿ ಮಾತನಾಡಿ, ಕ್ಷೇತ್ರದಲ್ಲಿ ಆರೋಗ್ಯ, ಶಿಕ್ಷಣ, ವಸತಿ, ರಸ್ತೆ ಅಭಿವೃದ್ಧಿ, ಚಕ್ಕಡಿ ರಸ್ತೆ ನಿರ್ಮಾಣ ಮುಂತಾದ ಮೂಲಭೂತ ಸೌಕರ್ಯಗಳನ್ನು ಜಾರಿ ಮಾಡುವ ಮೂಲಕ ರಾಜ್ಯಕ್ಕೆ ನವಲಗುಂದ ಕ್ಷೇತ್ರವನ್ನು ಮಾದರಿ ಕ್ಷೇತ್ರ ಮಾಡಲು ನಿರ್ಧರಿಸಿದ್ದೇನೆ ಎಂದು ತಿಳಿಸಿದರು.

ಶಾಸಕ ಎನ್.ಎಚ್. ಕೋನರಡ್ಡಿ ಅವರ ಅಭಿಮಾನಿಗಳು ಯುವಕರು ಸೇರಿದಂತೆ ಸುಮಾರು 196 ಜನ ಯುವಕರು ಸ್ವ ಇಚ್ಛೆಯಿಂದ ರಕ್ತದಾನಮಾಡಿ ಹುಟ್ಟುಹಬ್ಬಕ್ಕೆ ಮೆರಗು ತಂದರು.

ಈ ಸಂದರ್ಭದಲ್ಲಿ ನವಲಗುಂದ ಗವೀಮಠದ ಶ್ರೀ ಮ.ನಿ.ಪ್ರ ಅಭಿನವ ಬಸವಲಿಂಗ ಮಹಾಸ್ವಾಮಿಗಳು, ನವಲಗುಂದ ಶ್ರೀ ನಾಗಲಿಂದ ಸ್ವಾಮಿಮಠದ ಶ್ರೀವಿರೇಂದ್ರ ಸ್ವಾಮಿಗಳು ಸೇರಿಂದತೆ ಇತರೆ ಸ್ವಾಮೀಜಿಗಳು ಹಾಗೂ ಜಿಲ್ಲಾಮಟ್ಟದ ಅಧಿಕಾರಿಗಳು ಭಾಗಿಯಾಗಿದ್ದರು.

ಶಾಸಕ ಅಬ್ಬಯ್ಯ ಮೆಚ್ಚುಗೆ

ನವಲಗುಂದ ನಗರದಲ್ಲಿ ಮನೆ ಇಲ್ಲದ ಬಡವರಿಗೆ ಸೂರು ಒದಗಿಸಲು, ಅಂದಾಜು 63 ಎಕರೆ ಹಾಗೂ ಅಣ್ಣಿಗೇರಿ ನಗರದಲ್ಲಿ ಅಂದಾಜು 18.5 ಎಕರೆ ಜಮೀನು ಖರೀದಿಸಿ ಆಶ್ರಯ ಪ್ಲಾಟ್‌ಗಳನ್ನು ಅಭಿವೃದ್ಧಿಪಡಿಸಿ, ಮನೆ ಇಲ್ಲದ 3100 ಕ್ಕೂ ಹೆಚ್ಚು ಬಡ ಕುಟುಂಬಗಳಿಗೆ ಉಚಿತವಾಗಿ ನಿವೇಶನ ಹಂಚಿಕೆ ಮಾಡಿ ಹಕ್ಕು ಪತ್ರ ವಿತರಣೆ ಮಾಡಲಾಗಿದೆ. ಸುಂದರ ಮನೆ ಕಟ್ಟಲು ಸಂಕಲ್ಪ ಮಾಡಿರುವ ಮನೆಗಳು ಖಾಸಗಿ ಮನೆಗಳ ತರಹ ನಿರ್ಮಿಸಿ ಬಡಕುಟುಂಬಗಳು ಒಳ್ಳೆಯ ಮನೆಯಲ್ಲಿ ಬದುಕಬಹುದು ಎಂದು ತೋರಿಸಿಕೊಟ್ಟ ಕೋನರಡ್ಡಿ ಅವರ ಮಹತ್ವದ ನಿರ್ಧಾರ ಎಂದು ವಸತಿ ಸಚಿವ ಬಿ.ಝಡ್ ಜಮೀರ ಅಹ್ಮದಖಾನ್ ಹಾಗೂ ಕೊಳಚೆ ನಿರ್ಮೂಲನೆ ಮಂಡಳಿ ಅಧ್ಯಕ್ಷ ಪ್ರಸಾದ ಅಬ್ಬಯ್ಯ ವಸತಿ ಯೋಜನೆಗೆ ಮೆಚ್ಚುಗೆ ವ್ಯಕ್ತಪಡಿಸಿದರು.

ಅಂಗನವಾಡಿ ಆಹಾರ ಪದಾರ್ಥ ಶೇಖರಣೆ: ಆರು ಜನರ ಬಂಧನ

ಹುಬ್ಬಳ್ಳಿ: ಕಳೆದ ಹತ್ತು ದಿನದ ಹಿಂದೆ ಅಂಗನವಾಡಿ ಮಕ್ಕಳಿಗೆ ಪೂರೈಕೆ ಮಾಡಬೇಕಾದ ಆಹಾರ ಪದಾರ್ಥಗಳನ್ನು ಕಾಳಸಂತೆಯಲ್ಲಿ ಮಾರಾಟ ಮಾಡಲು ಸಂಗ್ರಹಿಸಿಟ್ಟಿದ್ದ ಗೋಡೌನ ಮೇಲೆ ದಾಳಿ ಮಾಡಿದ್ದ ಅಧಿಕಾರಿಗಳು ಮೂವರ ವಿರುದ್ದ ದೂರು ದಾಖಲು ಮಾಡಿದ್ದರು.

ಅಧಿಕಾರಿಗಳು ದೂರು ದಾಖಲು ಮಾಡಿದ ನಂತರ ತನಿಖೆಗೆ ಇಳಿದ ಪೊಲೀಸರು ಪ್ರಕರಣದ ಆಳ ಅಗಲ ಇಂಚಿಂಚೂ ಬಗೆಯುತ್ತಿದ್ದಾರೆ. ಆ ಹಿನ್ನೆಲೆಯಲ್ಲಿ ಕಳೆದ ವಾರ 26 ಜನರನ್ನು ಬಂಧಿಸಿದ್ದ ಪೊಲೀಸರು ಈಗ ಮತ್ತೆ 6 ಜನರನ್ನು ಬಂಧಿಸಿದ್ದಾರೆ.

ಬಂಧಿತರನ್ನು ಅಲ್ತಾಪ ಕಲಾದಗಿ. ದಾದಾಫೀರ ಚೌದರಿ, ಸಲೀಂ ಭೇಪಾರಿ, ಸಲೀಂ ಶೇಖ, ಸಲೀಂ ಅತ್ತಾರ ಹಾಗೂ ಬಸವರಾಜ ವಾಲ್ಮೀಕಿ ಎನ್ನುವರಾಗಿದ್ದು, ನ್ಯಾಯಾಂಗ ಬಂಧನಕ್ಕೆ ಒಪ್ಪಿಸಲಾಗಿದೆ.

ಹಲ್ಲೆ: ಕಾನೂನು ಕ್ರಮಕ್ಕೆ ಆಗ್ರಹ

ನರಗುಂದ: ಗಡಿನಾಡು ಬೆಳಗಾವಿಯಲ್ಲಿ ಮರಾಠಿ ಪುಂಡರ ಪುಂಡಾಟಿಕೆ ಮಿತಿಮೀರಿದ್ದು ಕಳವಳಕಾರಿ ವಿಚಾರ. ಕನ್ನಡ ಮಾತನಾಡಿದ ನಿರ್ವಾಹಕನ ಮೇಲೆ ಹಲ್ಲೆ ನಡೆಸಿದ್ದು ಅಕ್ಷಮ್ಯ ಅಪರಾಧ ಅಂತಹವರ ವಿರುದ್ದ ಸೂಕ್ತ ಕಾನೂನು ಕ್ರಮ ಜರುಗಿಸಬೇಕು ಎಂದು ತಾಲೂಕ ಕನ್ನಡ ಸಾಹಿತ್ಯ ಪರಿಷತ್ತು ಅಧ್ಯಕ್ಷ ಪ್ರೊ.ಬಿ.ಸಿ. ಹನಮಂತಗೌಡ್ರ ಆಗ್ರಹಿಸಿದ್ದಾರೆ.

ಸುದ್ದಿಗೋಷ್ಠಿಯಲ್ಲಿ ಮಾತನಾಡಿದ ಅವರು, ಕನ್ನಡಿಗರು ಶಾಂತಿ ಪ್ರಿಯರು ನಿಜ ಆದರೆ ಸುಖಾ-ಸುಮ್ಮನೆ ಅವರನ್ನು ಕೆಣಕಿದರೆ ಕನ್ನಡಿಗರು ಸಹಿಸುವುದಿಲ್ಲ.

ಬಾದಿಪ್ಪ ಕಲಿಗೆ ಕಲಿಯುಗ ವಿಪರೀತನ್ ಎನ್ನುವಂತೆ ಪುಂಡಾಟ ಆಡುವವರ ವಿರುದ್ದ ತೊಡೆತಟ್ಟಿ ನಿಲ್ಲುವುದರಲ್ಲಿ ಸಂದೇಹವಿಲ್ಲ. ಆಗಾಗ ಪುಂಡಾಟ ಆಡುವವರ ಹುಚ್ಚು ಬಿಡಿಸಬೇಕಾಗುತ್ತದೆ ಎಂದು ಮರಾಠಿ ಪುಂಡರಿಗೆ ಎಚ್ಚರಿಕೆ ನೀಡಿದ್ದಾರೆ.

ಹರ್ಡೇಕರರ ಬದುಕು ಅನುಕರಣೀಯ

ಶಿವಾನುಭವ ಕಾರ್ಯಕ್ರಮದಲ್ಲಿ ಡಾ. ತೋಂಟದ ಸಿದ್ದರಾಮ ಸ್ವಾಮೀಜಿ ನುಡಿ

ಗದಗ: ರಾಷ್ಟ್ರ ಧರ್ಮದೃಷ್ಟಾರ ಹರ್ಡೇಕರ ಮಂಜಪ್ಪನವರು ಅಪ್ಪಟ ಗಾಂಧಿವಾದಿಗಳಾಗಿದ್ದರು. ಸಮಾಜದಲ್ಲಿ ಮೌಲ್ಯಗಳನ್ನು ಬೆಳೆಸುವಲ್ಲಿ, ಭಿತ್ತುವಲ್ಲಿ ತಮ್ಮ ಬದುಕನ್ನು ಮುಡಿಪಾಗಿಟ್ಟರು. ಹರ್ಡೇಕರ ಮಂಜಪ್ಪನವರ ಬದುಕು ಮತ್ತು ಜೀವನಾದರ್ಶಗಳು ಅನು ಕರಣೀಯ ಎಂದು ಡಾ. ತೋಂಟದ ಸಿದ್ಧರಾಮ ಶ್ರೀಗಳು ಮಾತನಾಡಿದರು.

ಲಿಂಗಾಯತ ಪ್ರಗತಿಶೀಲ ಸಂಘದ 2733ನೇ ಶಿವಾನುಭವ ಸಾನಿಧ್ಯ ವಹಿಸಿ ಮಾತನಾಡಿದ ಶ್ರೀಗಳು, ಜನರಿಗೆ ಒಳ್ಳೆಯದನ್ನು ಕೊಡುವುದೇ ಶಿವಾನುಭವ. ನಡೆನುಡಿಗಳನ್ನು ಪರಿ ಶುದ್ಧವಾಗಿಟ್ಟುಕೊಂಡಾಗ ಮನಸ್ಸು ಒಳ್ಳೆಯದನ್ನು ಯೋಚಿಸುತ್ತದೆ. ಬೆಳಗಾವಿಯ ಕಾಂಗ್ರೆಸ್ ಸಭೆಯಲ್ಲಿ ಮೊದಲು ಬಸವಣ್ಣನವರ ವಚನಗಳನ್ನು ಇಂಗ್ಲಿಷ್‌ಗೆ ಭಾಷಾಂತರಿಸಿ ಗಾಂಧೀಜಿಯವರಿಗೆ ಕೊಡುವ ಮೂಲಕ ಪರಿಚಯಿಸಿದರು. ಮಂಜಪ್ಪನವರು ಗಾಂಧೀಜಿಯವರ ಪ್ರತಿರೂಪ. ಸಮಾಜ ಸೇವೆಗಾಗಿ ಮದುವೆಯಾಗದೇ ಬದುಕಿದರು. ಅಂಗಗುಣಗಳನ್ನು ತ್ಯಾಗ ಮಾಡಿ, ಲಿಂಗಗುಣ ಹೊಂದಿ ನಿಜವಾದ ಶರಣರಾಗಿ ಧರ್ಮ ಪಾಲನೆ ಮಾಡಿದರು ಎಂದು ಶ್ರೀಗಳು ಮಾತನಾಡಿದರು.

ಲಿಂಗಾಯತ ಪ್ರಗತಿಶೀಲ ಸಂಘದ 2733ನೇ ಶಿವಾನುಭವ ಕಾರ್ಯಕ್ರಮ ನಡೆಯಿತು.

ಉಪನ್ಯಾಸಕರಾಗಿ ಆಗಮಿಸಿದ ವಿಜಯಪುರದ ನಿವೃತ್ತ ಪ್ರಾಚಾರ್ಯರಾದ ಗಾನಕೋಗಿಲೆ ಬಸವರಾಜ ಕೆಂಧೂಳಿ ಮಾತನಾಡಿ, ಸಾರ್ಥಕ ಜೀವನದ ಸೂತ್ರಗಳು ಬಗ್ಗೆ ಮಾತನಾಡುತ್ತಾ ಹಲವಾರು ಬಸವಣ್ಣನವರ ವಚನಗಳನ್ನು ಸುಶ್ರಾವ್ಯವಾಗಿ ಹಾಡಿ, ಜೀವನದ ಸಪ್ತ ಸೂತ್ರಗಳು ಹೇಗೆ ವಚನಗಳಲ್ಲಿ ಅಡಕವಾಗಿವೆ ಎಂದು ತಿಳಿಸಿದರು. ಹಾಗೆಯೇ ಸಮಾಜದಲ್ಲಿ ಜಾಗೃತಿ ಮೂಡಿಸುವ ಹಲವಾರು ಗೀತೆಗಳನ್ನು ಹಾಡಿದರು.

ಮೃತ್ಯುಂಜಯ ಹಿರೇಮಠ ಹಾಗೂ ಗುರುನಾಥ್ ಸುತಾರ ವಚನ ಸಂಗೀತ ಸೇವೆ ನೇರವೇರಿಸಿದರು. ಧರ್ಮಗ್ರಂಥ ಪಠಣವನ್ನು ವರ್ಷಾ ಆರ್. ಮಳಜಿ ಹಾಗೂ ವಚನ ಚಿಂತನವನ್ನು ಸಾನ್ವಿ ಆರ್. ಪಾಟೀಲ ಮಾಡಿದರು.

ದಾಸೋಹ ಸೇವೆಯನ್ನು ಶಾಂತಾದೇವಿ ಅಂದಾನಪ್ಪ ಗೌಡರ ಹಾಗೂ ಕುಟುಂಬ ವರ್ಗದವರು ಮತ್ತು ವನಜಾಕ್ಷಿ ಹಾಗೂ ಎಚ್. ಮಹೇಂದ್ರ ಬೆಂಗಳೂರ ಹಾಗೂ ತೋಂಟದಾರ್ಯ ಮಠ ಶಿರೋಳದ ಜಾತ್ರಾ ಮಹೋತ್ಸವ ಸಮಿತಿ 2025 ಅಧ್ಯಕ್ಷರಾದ ಶಿವಾನಂದ ಯಲಬಳ್ಳಿ, ಉಪಾಧ್ಯಕ್ಷ ಶ್ರೀಧರ ಶಿಪ್ರಿ, ಕಾರ್ಯದರ್ಶಿ ಬಸವರಾಜ ಕುರಿ, ಸಹ ಕಾರ್ಯದರ್ಶಿ ಪರಶುರಾಮ ಮಡಿವಾಳರ ಇವರುಗಳು ವಹಿಸಿದ್ದರು.

ಲಿಂಗಾಯತ ಪ್ರಗತಿಶೀಲ ಸಂಘದ ಅಧ್ಯಕ್ಷ ಬಾಲಚಂದ್ರ ಭರಮಗೌಡ್ರ, ಉಪಾಧ್ಯಕ್ಷ ಡಾ.ಉಮೇಶ ಪುರದ, ವಿದ್ಯಾ ಪ್ರಭು ಗಂಜಿಹಾಳ, ಕಾರ್ಯದರ್ಶಿ ವೀರಣ್ಣ ಗೋಟಡಕಿ, ಸಹಕಾರ್ಯದರ್ಶಿ ಸೋಮನಾಥ ಪುರಾಣಿಕ, ನಾಗರಾಜ್ ಹಿರೇಮಠ, ಸಂಘಟನಾ ಕಾರ್ಯದರ್ಶಿ ಮಹೇಶ್ ಗಾಣಿಗೇರ, ಕೋಶಾಧ್ಯಕ್ಷ ಬಸವರಾಜ ಕಾಡಪ್ಪನವರ, ಶಿವಾನುಭವ ಸಮಿತಿಯ ಸಹಚೇರ್ಮನ್ ಶಿವಾನಂದ ಹೊಂಬಳ ಹಾಗೂ ಶ್ರೀಮಠದ ಭಕ್ತರು ಉಪಸ್ಥಿತರಿದ್ದರು. ವಿದ್ಯಾ ಗಂಜಿಹಾಳ ಸ್ವಾಗತಗೈದರು. ಶಿವಾನುಭವ ಸಮಿತಿಯ ಚೇರ್ಮನ್ ಐ.ಬಿ. ಬೆನಕೊಪ್ಪ ಪರಿಚಯಿಸಿದರು. ಅಶೋಕ್ ಹಾದಿ ಹಾಗೂ ಡಾ.ಉಮೇಶ ಪುರದ ಕಾರ್ಯಕ್ರಮ ನಿರೂಪಿಸಿದರು.

> **ಹರ್ಡೇಕರ ಮಂಜಪ್ಪನವರು ಬನವಾಸಿಯಲ್ಲಿ ಜನಿಸಿ, ಅಲ್ಲಿಯೇ ಶಾಲೆ ಕಲಿತು, ಕಲಿತ ಶಾಲೆಯಲ್ಲಿಯೇ ಶಿಕ್ಷಕರಾಗಿ ಸಮಾಜದ ಏಳ್ಗೆಗಾಗಿ ಅವರು ಅವಿರತ ಶ್ರಮಿಸಿದರು. ಲಿಂಗಾಯತ ಧರ್ಮಕ್ಕೆ ಮೇರು ವ್ಯಕ್ತಿತ್ವ ತಂದು ಕೊಟ್ಟವರು.**
>
> -ಶಾಂತಲಿಂಗ ಮಹಾಸ್ವಾಮಿ ಭೈರನಟ್ಟಿ

ಉತ್ತರ ಪ್ರದೇಶದಲ್ಲಿ ಸನಾತನ ಧರ್ಮದ ಶಕ್ತಿ ಗೋಚರ

ನರಗುಂದ: ಭಾರತದ ಸನಾತನ ಧರ್ಮದ ಶಕ್ತಿ ಎಂಥದ್ದು ಎಂಬುದಕ್ಕೆ ಉತ್ತರ ಪ್ರದೇಶದಲ್ಲಿ ನಡೆದಿರುವ ಕುಂಭಮೇಳ ಸಾಕ್ಷಿ. ಸನತಾನ ಧರ್ಮವನ್ನು ಹಾಳುವ ಮಾಡುವ ಶಡ್ಯಂತ್ರ ನಡೆಯುವುದಿಲ್ಲ, ಸನಾತನ ವಿರೋಧಿಗಳ ವಿರುದ್ದ ಮಠಮಾನ್ಯಗಳ ಎದ್ದು ನಿಲ್ಲಬೇಕಿದೆ ಎಂದು ಶಾಸಕ ಸಿ.ಸಿ.ಪಾಟೀಲ ಹೇಳಿದರು.

ಇಲ್ಲಿನ ಪುರಸಭೆ ಎದುರು ಈಶ್ವರೀಯ ವಿಶ್ವವಿದ್ಯಾಲಯ ಶಿವರಾತ್ರಿ ಅಂಗವಾಗಿ ಹಮ್ಮಿಕೊಂಡಿರುವ 89ನೆ ತ್ರಿಮೂರ್ತಿ ಶಿವಜಯಂತಿ ಕಾರ್ಯಕ್ರಮವನ್ನು ಉದ್ಘಾಟಿಸಿ ಮಾತನಾಡಿದ ಅವರು, ಭಾರತ ಹಲವಾರು ಜಾತಿ ಧರ್ಮಗಳಿಂದ ಕೂಡಿದ್ದರೂ ಎಲ್ಲ ಜಾತಿ ಧರ್ಮಗಳ ಸಾರ ಒಂದೇಯಾಗಿದೆ. ಇಂತಹ ದೇಶದಲ್ಲಿರುವ ಮಕ್ಕಳಿಗೆ ಆಧ್ಯಾತ್ಮಿಕದ ಮೂಲಕ ಸಂಸ್ಕಾರ ಸಂಸ್ಕೃತಿ ಕಲಿಸಿ ಬೆಳೆಸಬೇಕಾಗಿದೆ ಎಂದರು.

ನೆರೆಯ ರಾಷ್ಟ್ರಗಳು ಎಂದು ಮಿತ್ರರಾಗುವುದಿಲ್ಲ, ಪ್ರಭಲವಾದ ಚೀನಾದೇಶವನ್ನು ಹಿಮಾಲಯದ ತಪ್ಪಲದಲ್ಲಿ ದೇಶದ ಸೈನಿಕರು ಹಿಂದಿಕ್ಕೆ ದೇಶಕ್ಕೆ ಜಯ ತಂದುಕೊಟ್ಟ ಸೈನಿಕ ಸಾಹಸ ಮರೆಯಲಾಗದು. ಅಂತಹ ಸೈನಿಕರನ್ನು ಸನ್ಮಾನಿಸುತ್ತಿರುವುದು ಶ್ಲಾಘನೀಯ. ದೇಶದ ಆಹಾರ ಕೊರತೆಯನ್ನು ನೀಗಿಸುವ ರೈತನ ಏಳ್ಗೆಗಾಗಿ, ಸಮೃದ್ಧ ಬೆಳೆ, ಬೆಲೆಗಾಗಿ ವಿಶ್ವ ಕಲ್ಯಾಣಕ್ಕಾಗಿ ಪ್ರಾರ್ಥಿಸಿ ಧಾನ್ಯಾಭಿಷೇಕ ಹಮ್ಮಿಕೊಂಡಿರುವ ಈಶ್ವರೀಯ ವಿಶ್ವವಿದ್ಯಾಲಯದ ಕಾರ್ಯದಿಂದ ರಾಜಕಾರಣಿಗಳು ಪಾಠ ಕಲಿಯಬೇಕಾಗಿದೆ ಎಂದರು.

ನರಗುಂದ ಈಶ್ವರೀಯ ವಿಶ್ವವಿದ್ಯಾಲಯ ಹಮ್ಮಿಕೊಂಡಿರುವ ಶಿವಜಯಂತಿ ಕಾರ್ಯಕ್ರಮದಲ್ಲಿ ಮಾಜಿ ಸೈನಿಕರನ್ನು ಶಾಸಕ ಸಿ.ಸಿ.ಪಾಟೀಲ, ಬ್ರ.ನಿರ್ಮಲಾಜಿ, ಬ್ರ.ಪ್ರಭಕ್ಕನವರು ಇದ್ದರು.

ಸಾನಿಧ್ಯವಹಿಸಿದ್ದ ಹುಬ್ಬಳ್ಳಿ ಈವಿವಿ ಸಂಚಾಲಕರಾದ ಬ್ರ.ಕು.ನಿರ್ಮಲಾಜಿ ಮಾತನಾಡಿ, ಭಾರತ ಆಧ್ಯಾತ್ಮಿಕ ತವರೂರು, ವಿಶ್ವ ಗುರುವಾಗಿವಾಗಿದೆ. ನಿಮ್ಮ ಪುಣ್ಯದ ಕೊಡ ತುಂಬಬೇಕು ಎಂದಾದರೆ ನಿತ್ಯ ಶಿವ ಧ್ಯಾನ ಮಾಡಿ, ತನ್ನ ಕುಟುಂಬವನ್ನು ತೊರೆದು ದೇಶವನ್ನು ಕಾಯುವ ಸೈನಿಕ, ದೇಶಕ್ಕೆ ಅನ್ನ ಹಾಕುವ ರೈತ ಕುಟುಂಬಗಳು ಸಂತೋಷವಾಗಿರಬೇಕು ಎಂಬ ಉದ್ದೇಶದಿಂದ ಹಮ್ಮಿಕೊಂಡಿರುವ ಕಾರ್ಯಕ್ರಮ ಶ್ಲಾಘನೀಯವಾಗಿದೆ ಎಂದರು.

50ಕ್ಕೂ ಹೆಚ್ಚು ಮಾಜಿ ಸೈನಿಕರು, ಅಂಗನವಾಡಿ ಕಾರ್ಯಕರ್ತರನ್ನು, ಪತ್ರಕರ್ತರನ್ನು ಸನ್ಮಾನಿಸಲಾಯಿತು. ಮಾಜಿ ಸೈನಿಕ ವೆಂಕಪ್ಪ ಭಾವಿ ಮಾತನಾಡಿದರು. ವೇದಿಕೆ ಮೇಲೆ ಮುಖಂಡರಾದ ಎ.ಎಂ.ಹುಡೇದ, ಎಸ್.ಆರ್.ಪಾಟೀಲ, ಎನ್ .ವಿ.ಮೇಟಿ, ಜಯಪ್ರಕಾಶ ಕಂಠಿ, ಚಂದ್ರು ದಂಡಿನ, ಹಿರೇಮಠ, ಈಶ್ವರೀಯ ಪರಿವಾರ ಪಾಲ್ಗೊಂಡಿತ್ತು. ಸಂಚಾಲಕಿ ಬ್ರ.ಪ್ರಭಕ್ಕನವರು ಸ್ವಾಗತಿಸಿದರು, ಅರವಿಂದ ಮೇಗೂರ ಪ್ರಾರ್ಥಿಸಿದರು, ಹನಮಂತ ಮಾದರ ನಿರೂಪಿಸಿ ವಂದಿಸಿ, ಸನ್ಮಾನಿಸಲಾಯಿತು.

ಇಂದು ಹುಬ್ಬಳ್ಳಿಯಲ್ಲಿ ವಿದ್ಯುತ್ ವ್ಯತ್ಯಯ

ಹುಬ್ಬಳ್ಳಿ: ಹುಬ್ಬಳ್ಳಿಯ ದುರ್ಗದಬೈಲ್ ನ 11 ಕೆವಿ ಹಾಗೂ ಪವರ್ ಹೌಸ್ ನ 110/10 ಕೆ.ವಿ ವಿದ್ಯುತ್ ಉಪಕೇಂದ್ರದಲ್ಲಿ ತುರ್ತು ನಿರ್ವಹಣಾ ಕಾಮಗಾರಿ ನಿಮಿತ್ತ ಫೆ. 24ರಂದು, ಹುಬ್ಬಳ್ಳಿಯಲ್ಲಿ ಬೆಳಗ್ಗೆ 10ರಿಂದ ಸಂಜೆ 5 ಗಂಟೆ ವರೆಗೆ ಸಿ.ಬಿ.ಟಿ ಕಿಲ್ಲಾ, ಗೌಳಿಗಲ್ಲಿ, ಮರಾಠಗಲ್ಲಿ, ಆಝಾದ ರೋಡ, ಕೋಳಿ ಪೇಟೆ, ಸಿ.ಬಿ.ಟಿ ಸೇರಿದಂತೆ ಸುತ್ತಮುತ್ತಲಿನ ಪ್ರದೇಶಗಳಲ್ಲಿ ವಿದ್ಯುತ್ ವ್ಯತ್ಯಯವಾಗಲಿದೆ ಎಂದು ಹೆಸ್ಕಾಂ ಪ್ರಕಟಣೆಯಲ್ಲಿ ತಿಳಿಸಿದೆ.

ಫೆ. 26ರಿಂದ 28ರ ವರೆಗೆ ಕಾಶಿವಿಶ್ವನಾಥ ದರ್ಶನ

ಗದಗ: ಮಹಾಶಿವರಾತ್ರಿ ಮಹೋತ್ಸವ, ಸಾಂಸ್ಕೃತಿಕ ಮಹೋತ್ಸವ, ಗೌರವಾರ್ಪಣೆ ಮಹೋತ್ಸವ ಕಾರ್ಯಕ್ರಮವನ್ನು ಇದೇ ಫೆ. 26ರಿಂದ 28ರ ವರೆಗೆ ನಗರದ ಮುನ್ಸಿಪಲ್ ಹೈಸ್ಕೂಲ್ ಮೈದಾನದಲ್ಲಿ ಕಾಶಿವಿಶ್ವನಾಥ ದರ್ಶನ, ದ್ವಾದಶ ಜ್ಯೋತಿರ್ಲಿಂಗ ದರ್ಶನ ಮತ್ತು ಪ್ರದಕ್ಷಣೆ ಲಿಂಗ ದರ್ಶನವನ್ನು ಏರ್ಪಡಿಸಲಾಗಿದೆ ಎಂದು ಈಶ್ವರೀಯ ವಿಶ್ವವಿದ್ಯಾಲಯದ ಸಂಚಾಲಕಿ ಬಿ.ಕೆ. ಜಯಂತಿ ಅಕ್ಕನವರು ಹೇಳಿದರು.

ನಗರದ ಪತ್ರಿಕಾ ಭವನದಲ್ಲಿ ಸುದ್ದಿಗೋಷ್ಠಿಯಲ್ಲಿ ಅವರು ಮಾತನಾಡಿದರು. ಫೆ. 26ರಂದು ಸಂಜೆ 6 ಗಂಟೆಗೆ ನಗರದ ಮುನ್ಸಿಪಲ್ ಹೈಸ್ಕೂಲ್ ಮೈದಾನದಲ್ಲಿ ಉದ್ಘಾಟನಾ ಸಮಾರಂಭ ಜರುಗಲಿದೆ. ಈ ಕಾರ್ಯಕ್ರಮವನ್ನು ಜಿಲ್ಲಾ ಉಸ್ತುವಾರಿ ಸಚಿವರಾದ ಡಾ.ಎಚ್. ಕೆ. ಪಾಟೀಲ ಅವರು ಉದ್ಘಾಟಿಸುವರು. ದ್ವಾದಶ ಜ್ಯೋತಿರ್ಲಿಂಗ ದರ್ಶನದ ಉದ್ಘಾಟನೆಯನ್ನು 12 ವಿಶೇಷ ದಂಪತಿಗಳಿಂದ ಜರುಗುವುದು. ಇದೇ ಸಂದರ್ಭದಲ್ಲಿ ವಿಶ್ವ ಮುದ್ರಕರ ದಿನಾಚರಣೆ ಅಂಗವಾಗಿ ನಗರದ 30 ಜನ ಮುದ್ರಕರಿಗೆ ಸನ್ಮಾನಿಸಲಾಗುವುದು ಎಂದರು.

ಫೆ. 7ರಂದು ಸಂಜೆ 6 ಗಂಟೆಗೆ ಸಾಂಸ್ಕೃತಿಕ ಮಹೋತ್ಸವದಲ್ಲಿ ನಗರದ ಪ್ರತಿಭಾವಂತ ನೃತ್ಯ, ಸಂಗೀತ, ಕಲಾವಿದರು ತಮ್ಮ ಕಲಾ ಪ್ರದರ್ಶನವನ್ನು ಪ್ರದರ್ಶಿಸಲಿದ್ದಾರೆ. ಫೆ. 28ರಂದು ಗೌರವಾರ್ಪಣಾ ಮಹೋತ್ಸವದ ಕಾರ್ಯಕ್ರಮದಲ್ಲಿ ವಿಧಾನ ಪರಿಷತ್ ಶಾಸಕರಾದ ಎಸ್. ವಿ.ಸಂಕನೂರ ಅವರು ಅಧ್ಯಕ್ಷತೆ ವಹಿಸುವರು. 21 ಕಾರುಗಳ ಮೇಲೆ ಜ್ಯೋತಿ ರ್ಲಿಂಗಗಳ ಜೊತೆಗೆ ನೂರಾರು ಬ್ರಹ್ಮಕುಮಾರ, ಬ್ರಹ್ಮಕುಮಾರಿಯರು ಸದ್ಭಾವನಾ ಯಾತ್ರೆಯಲ್ಲಿ ಭಾಗವಹಿಸಲಿದ್ದಾರೆ ಎಂದು ಹೇಳಿದರು.

ಈ ಸುದ್ದಿಗೋಷ್ಠಿಯಲ್ಲಿ ಬಿ.ಕೆ. ಸಾವಿತ್ರಿ, ಬಿ.ಕೆ. ರೇಖಾ ಅವರು ಉಪಸ್ಥಿತರಿದ್ದರು.

ದುರ್ಗಾದೇವಿ ರಥೋತ್ಸವ ಸಂಪನ್ನ

ಗಜೇಂದ್ರಗಢ: ಸಮೀಪದ ಕೊಡಗಾನೂರ ಗ್ರಾಮದ ಅದಿ ದೇವತೆ ಶ್ರೀಹಿರೇ ದುರ್ಗಾದೇವಿ ಜಾತ್ರಾ ಮಹೋತ್ಸವ ಭಕ್ತರ ಹರ್ಷೋದ್ಘಾರ ಮದ್ಯೆ ಸಂಭ್ರಮದಿಂದ ನೆರವೇರಿತು.

ದುಷ್ಟ ಶಕ್ತಿಗಳನ್ನು ಶಿಕ್ಷಿಸಿ ಶಿಷ್ಟರನ್ನು ರಕ್ಷಿಸುವ ಶಕ್ತಿ ಹೊಂದಿದ ಗ್ರಾಮದ ಜಗನ್ಮಾತೆ ಆರಾಧಿಸುವವರಿಗೆ ಸಕಲ ಇಷ್ಟಾರ್ಥ ಸಂಪತ್ತು ಲಭಿಸುತ್ತದೆ. ಎನ್ನುವುದು ಭಕ್ತರ ನಂಬಿಕೆಯಿಂದ ಜಿಲ್ಲೆ ಸೇರಿದಂತೆ ಇತರ ರಾಜ್ಯಗಳಿಂದ ಸಹಸ್ರಾರು ಸಂಖ್ಯೆಯಲ್ಲಿ ಭಕ್ತರು ಆಗಮಿಸಿದ್ದರು.

ಬೆಳಗ್ಗೆ 7.45ಕ್ಕೆ ದೇಗುಲ ಅರ್ಚಕರ ನೇತೃತ್ವದಲ್ಲಿ ಅಗ್ನಿ ಪ್ರವೇಶ, ಪವಾಡ ನಡೆಯಿತು. ಬಳಿಕ ಆರಾದ್ಯ ದೇವಿ ಜಗನ್ಮಾತೆ ಶ್ರೀಹಿರೇ ದುರ್ಗಾದೇವಿಗೆ, ವಿಶೇಷ ಪೂಜಾ ಕೈಂಕರ್ಯ ನೆರವೇರಿಸಿದರು. ನಂತರ ಕಾಯಿ ಪವಾಡ ಜೊತೆ ಅಸಂಖ್ಯಾತ ಭಕ್ತರ ಭಕ್ತಿಯ ಪರಾಕಾಷ್ಟೆ ಮದ್ಯೆ ಸಂಜೆ ಮಹಾ ರಥೋತ್ಸವ ಭಕ್ತಗಣದ ಮಧ್ಯೆ ಶ್ರದ್ಧಾ ಭಕ್ತಿಯಿಂದ ನಡೆಯಿತು.

ರಥೋತ್ಸವದಲ್ಲಿ ಭಕ್ತರು ಶ್ರೀದುರ್ಗಾದೇವಿ ಮಾತಾಕಿ ಜೈ ಎಂದು ಜಯಘೋಷ ಹಾಕುತ್ತಾ, ಬಾಳೆಹಣ್ಣು, ಉತ್ತತ್ತಿ ಸಮರ್ಪಸಿದರು. ಭಜನೆ, ಜಾಂಜ್‌ಮೇಳ, ಸಕಲ ಮಂಗಲ ವಾದ್ಯಗಳು ಮೇಳೈಸಿದವು. ರಥವು ಯಶಸ್ವಿಯಾಗಿ ಮರಳಿ ಸ್ವಸ್ಥಳಕ್ಕೆ ಬಂದು ನಿಂತಾಗ ಚಪ್ಪಾಳೆ ತಟ್ಟಿದ ಭಕ್ತರು ಭಕ್ತಿಭಾವ ಮೆರೆದರು.

ಮಕ್ಕಳ ಕೈಗೆ ಪುಸ್ತಕ ನೀಡಿ: ಸ್ವಾಮೀಜಿ

ಗಜೇಂದ್ರಗಢ: ಬೆಳೆಯುತ್ತಿರುವ ತಂತ್ರಜ್ಞಾನವನ್ನು ಯುವ ಸಮೂಹವು ಸದುಪಯೋಗಕ್ಕಿಂತ, ದುರುಪಯೋಗವೇ ಹೆಚ್ಚಾಗುತ್ತಿದೆ. ಈ ನಿಟ್ಟಿನಲ್ಲಿ ಪೋಷಕರು ಮಕ್ಕಳ ಕೈಗೆ ಮೊಬೈಲ್ ನೀಡುವ ಬದಲು ಜ್ಞಾನದ ಕಣಜವಾದ ಪುಸ್ತಕ ನೀಡುವ ಸಂಸ್ಕೃತಿ ಬೆಳೆಯಬೇಕಿದೆ ಎಂದು ಚಳಗೇರಾದ ಶ್ರೀವೀರಸಂಗಮೇಶ್ವರ ಶಿವಾಚಾರ್ಯರು ಹೇಳಿದರು.

ಪಟ್ಟಣದ ಪಾಠಶಾಲಾ ವಿದ್ಯಾಕೇಂದ್ರ ಹಾಗೂ ತಪಸ್ಸು ವಿದ್ಯಾಪೀಠ ಪ್ಲೇ ಸ್ಕೂಲ್ ಮತ್ತು ಕಲಿಕಾ ಕೇಂದ್ರದ ವಾರ್ಷಿಕೋತ್ಸವ ಸಮಾರಂಭ ಉದ್ಘಾಟಿಸಿ ಮಾತನಾಡಿದ ಅವರು, ದಿನದಿಂದ ದಿನಕ್ಕೆ ಆಧುನಿಕತೆ ಕ್ಷಿಪ್ರ ಗತಿಯಲ್ಲಿ ಆವಿಷ್ಕಾರವಾಗುತ್ತಿದೆ. ಇದು ದೇಶದ ಬೆಳವಣಿಗೆಗೆ ಪೂರಕವಾಗಿದೆ. ಅದನ್ನು ಯುವ ಸಮೂಹ ಉತ್ತಮ ರೀತಿಯಲ್ಲಿ ಬಳಸಿಕೊಳ್ಳಲು ಮುಂದಾಗಬೇಕು. ಆದರಿಂದ ಪ್ರಾಥಮಿಕ ಹಂತದಲ್ಲಿಯೇ ಮಕ್ಕಳಿಗೆ ಮೊಬೈಲ್ ಸಂಸ್ಕೃತಿ ಪರಿಪಾಠ ಮಾಡುಸುತ್ತಿರುವುದು ಅಪಾಯಕಾರಿ ಬೆಳವಣಿಗೆಯಾಗಿದೆ. ಈ ದೆಸೆಯಲ್ಲಿ ಉತ್ತಮ ಪ್ರಜೆಯಾಗಬೇಕಾದರೆ ಪರಿಪೂರ್ಣ ವಿದ್ಯೆ, ಜ್ಞಾನ ಸಂಪಾದನೆ, ಕಠಿಣ ಪರಿಶ್ರಮ, ನಿರ್ದಿಷ್ಠ ಗುರಿ, ಶಿಸ್ತು, ಸೃಜನಶೀಲತೆ, ಸದ್ಗುಣ, ವಿಶಾಲ ಮನೋಭಾವನೆ ಅಗತ್ಯವಾಗಿದೆ ಎಂದರು.

ವಿಶ್ವಗುರು ಫೌಂಡೇಶನ್ ಅಧ್ಯಕ್ಷೆ ರಾಜೇಶ್ವರಿ ವಸ್ತ್ರದ ಅಧ್ಯಕ್ಷತೆ ವಹಿಸಿ ಮಾತನಾಡಿ, ಮಾನವೀಯ ಹಾಗೂ ಮೌಲ್ಯಯುತ ಶಿಕ್ಷಣದಿಂದ ದೇಶದ ಅಭಿವೃದ್ಧಿ ಸಾಧ್ಯವಾಗಿದ್ದು, ಅವುಗಳನ್ನು ಕಲಿಯುವತ್ತ ವಿದ್ಯಾರ್ಥಿಗಳು ಹೆಚ್ಚಿನ ಕಾಳಜಿ ವಹಿಸಬೇಕು. ಕನ್ನಡ ಭಾಷೆ ಜೊತೆಗೆ ಇಂಗ್ಲೀಷ ಭಾಷೆಯ ಜ್ಞಾನವು ವಿದ್ಯಾರ್ಥಿಗಳಿಗೆ ಅತ್ಯಗತ್ಯವಾಗಿದೆ. ಮಕ್ಕಳ ಮನಸ್ಸಿನ ಸ್ಥಿತಿ ಅರಿತು ಶಿಕ್ಷಣ ನೀಡಬೇಕು. ವಿದ್ಯಾರ್ಥಿಗಳು ಕಾಟಾಚಾರದ ಶಿಕ್ಷಣ ಪಡೆಯದೇ ಮುಂದಿನ ಭವಿಷ್ಯದ ದುಷ್ಟಿಯನ್ನಿಟ್ಟುಕೊಂಡು ಅಭ್ಯಾಸಿಸಿದಾಗ ಉತ್ತಮ ಭವಿಷ್ಯ ರೂಪಿಸಿಕೊಳ್ಳಲು ಸಾದ್ಯ ಎಂದರು.

ಪಿ.ಎಸ್. ವಸ್ತ್ರದ, ಸಂತೋಷಕುಮಾರ ವಸ್ತ್ರದ, ಹೆಚ್. ಕೆ ಚುಂಚಾ, ನಾಗೇಶ ಲಕ್ಕಲಕಟ್ಟಿ, ದಾನು ರಾಠೋಡ, ಗವಿಸಿದ್ದಯ್ಯ ಸುಗೀರಯ್ಯನಮಠ, ನಾಗಯ್ಯ ಗೊಂಗಡಶೆಟ್ಟಿಮಠ ಇದ್ದರು.

ದುರ್ಗಾದೇವಿ ಜಾತ್ರೆಗೆ ಚಾಲನೆ

ಗಜೇಂದ್ರಗಢದ ಅದಿ ದೇವತೆ ಶ್ರೀ ಹಿರೇ ದುರ್ಗಾದೇವಿ ಜಾತ್ರಾ ಮಹೋತ್ಸವ ಅಸಂಖ್ಯಾತ ಭಕ್ತರ ಹರ್ಷೋದ್ಘಾರದ ಮಧ್ಯೆ ಸಂಭ್ರಮದಿಂದ ನಡೆಯಿತು.

ಗಜೇಂದ್ರಗಢ: ಪಟ್ಟಣದ ಅದಿ ದೇವತೆ ಶ್ರೀ ಹಿರೇ ದುರ್ಗಾದೇವಿ ಜಾತ್ರಾ ಮಹೋತ್ಸವ ಭಾನುವಾ ಸಂಜೆ ಅಸಂಖ್ಯಾತ ಭಕ್ತರ ಹರ್ಷೋದ್ಘಾರದ ಮಧ್ಯೆ ಸಂಭ್ರಮದಿಂದ ನಡೆಯಿತು.

ಬೆಳಗ್ಗೆ ಶ್ರೀ ಹಿರೇ ದುರ್ಗಾದೇವಿಗೆ ವಿಶೇಷ ಅಲಂಕಾರಿಕ ಪೂಜೆ, ಅಭಿಷೇಕ, ಮಧ್ಯಾಹ್ನ ಸಕಲ ಮಂಗಲ ವಾದ್ಯಗಳೊಂದಿಗೆ ಪಾಲಕಿ ಉತ್ಸವ ನಡೆಯಿತು. ಬಳಿಕ ಸಂಜೆ ಶ್ರೀದುರ್ಗಾ ಮಾತಾಕೀ ಜೈ ಎಂದು ಝೇಂಕಾರ ಹಾಕುತ್ತಾ ಮಹಾ ರಥೋತ್ಸವ ವಿಜೃಂಬಣೆಯಿಂದ ನೆರವೇರಿಸಿದರು. ರಥ ಮರಳಿ ಸ್ವ ಸ್ಥಳಕ್ಕೆ ಬಂದು ನಿಂತಾಗ ಭಕ್ತರು ಚಪ್ಪಾಳೆ ತಟ್ಟಿ ಭಕ್ತಿ ಭಾವ ಮರೆದರು. ಜಾತ್ರಾ ಮಹೋತ್ಸವ ಕಣ್ತುಂಬಿಕೊಳ್ಳಲು ನೆರೆಯ ಮಹಾರಾಷ್ಟ್ರ, ಆಂದ್ರಪ್ರದೇಶ ರಾಜ್ಯಗಳಲ್ಲದೇ, ರಾಜ್ಯದ ವಿವಿಧ ಜಿಲ್ಲೆಗಳಿಂದ ಸಾವಿರಾರು ಭಕ್ತರು ಆಗಮಿಸಿ ಶ್ರೀ ಹಿರೇ ದುರ್ಗಾದೇವಿಯ ಕೃಪೆಗೆ ಪಾತ್ರರಾದರು.

ಸಮಾಚಾರ ಸಣ್ಣದಲ್ಲ

ತೆಂಗಿನ ಮರ ಬಿದ್ದು ಮಗು ಸಾವು

ಚಿಕ್ಕಬಳ್ಳಾಪುರ: ತೆಂಗಿನ ಮರ ಮುರಿದು ಬಿದ್ದು 3 ವರ್ಷದ ಮಗು ಸಾವನ್ನಪ್ಪಿದ್ದು, ತಾಯಿ ಗಂಭೀರ ಗಾಯಗೊಂಡಿರುವ ಘಟನೆ ಗೌರಿಬಿದನೂರು ತಾಲೂಕಿನ ಹಾಲಗಾನಹಳ್ಳಿಯಲ್ಲಿ ನಡೆದಿದೆ.

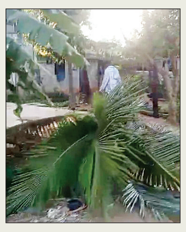

ಪೃಥ್ವಿರಾಜ್(3) ಮೃತ ಮಗು, ಗರ್ಭಿಣಿ ತಾಯಿ ಮೋನಿಕಾ ಕಾಲಿಗೆ ಗಂಭೀರ ಗಾಯಗಳಾಗಿವೆ. ಗರ್ಭಿಣಿ ಮೋನಿಕಾ 15 ದಿನಗಳ ಹಿಂದೆ ಹೆರಿಗೆಗಾಗಿ ತವರು ಮನೆ ಹಾಲಗಾನಹಳ್ಳಿಗೆ ಬಂದಿದ್ದರು. ಈ ವೇಳೆ ಈ ಅವಘಡ ಸಂಭವಿಸಿದೆ. ಭಾನುವಾರ ಮನೆಯ ಮುಂದೆ ಇದ್ದ ತೆಂಗಿನ ಮರ ಮುರಿದು ಬಿದ್ದಿದೆ. ಪರಿಣಾಮ ಮಗು ಸಾವನ್ನಪ್ಪಿದೆ. ತಾಯಿ ಮೋನಿಕಾ ಕಾಲಿಗೆ ಗಂಭೀರ ಗಾಯಗಳಾಗಿದ್ದು, ಅವರಿಗೆ ಬೆಂಗಳೂರಿನ ಆಸ್ಪತ್ರೆಯೊಂದರಲ್ಲಿ ಚಿಕಿತ್ಸೆ ನೀಡಲಾಗುತ್ತಿದೆ. ಗೌರಿಬಿದನೂರು ಗ್ರಾಮಾಂತರ ಪೊಲೀಸ್ ಠಾಣಾ ವ್ಯಾಪ್ತಿಯಲ್ಲಿ ಘಟನೆ ನಡೆದಿದೆ.

ತೋಟದಮನೆಗೆ ಬೆಂಕಿ: 5 ಜಾನುವಾರು ಸಾವು

ಹಾಸನ: ಆಕಸ್ಮಿಕ ಬೆಂಕಿಯಿಂದ ತೋಟದಮನೆ ಸುಟ್ಟು ಭಸ್ಮವಾಗಿ ಐದು ಹಸುಗಳು ಮೃತಪಟ್ಟ ಘಟನೆ ಅರಸೀಕೆರೆ ತಾಲೂಕು ಹೆಂಜಗೋಡನಹಳ್ಳಿಯಲ್ಲಿ ಶನಿವಾರ ರಾತ್ರಿ ಸಂಭವಿಸಿದೆ. ಘಟನೆಯಲ್ಲಿ ಐದು ಹಸು, ಒಂದು ಕರು ಮೃತಪಟ್ಟಿದ್ದಲ್ಲದೆ, 15 ಸಾವಿರ ಕೊಬ್ಬರಿ, 10 ಸಾವಿರ ತೆಂಗಿನಕಾಯಿ ಸುಟ್ಟು ಕರಕಲಾಗಿವೆ. ಶಿವಣ್ಣ ಎಂಬುವವರಿಗೆ ಸೇರಿದ ತೋಟದ ಮನೆಯಲ್ಲಿ ದಾಸ್ತಾನು ಮಾಡಿದ್ದ ಕೊಬ್ಬರಿ ಹಾಗೂ ತೆಂಗಿನಕಾಯಿಗಳು ಬೆಂಕಿಗಾಹುತಿಯಾಗಿವೆ. ಶನಿವಾರ ರಾತ್ರಿ ಹಸುಗಳನ್ನು ಕೊಟ್ಟಿಗೆಯಲ್ಲಿ ಕಟ್ಟಿಹಾಕಿ ಜಾಜೂರಿನ ವಾಸದ ಮನೆಗೆ ಶಿವಣ್ಣ ಬಂದಿದ್ದರು. ಬೆಳಗ್ಗೆ ಹಾಲು ಕರೆಯಲು ಹೋದಾಗ ಬೆಂಕಿ ಅವಘಡ ಕಂಡು ಬೆಚ್ಚಿಬಿದ್ದಿದ್ದಾರೆ. ಸುದ್ದಿ ತಿಳಿದು ಅಧಿಕಾರಿಗಳೊಂದಿಗೆ ಸ್ಥಳಕ್ಕೆ ಭೇಟಿ ನೀಡಿದ ಶಾಸಕ ಕೆ.ಎಂ.ಶಿವಲಿಂಗೇಗೌಡ ರೈತ ಶಿವಣ್ಣಗೆ ಧೈರ್ಯ ತುಂಬಿದರು.

ವಿದ್ಯುತ್ ತಂತಿ ತಗುಲಿ ಕ್ಯಾಂಟರ್ ಭಸ್ಮ

ಮೈಸೂರು: ವಿದ್ಯುತ್ ತಂತಿ ತಗುಲಿ ಕ್ಯಾಂಟರ್ ಭಸ್ಮವಾದ ಘಟನೆ ಹೆಗ್ಗಡದೇವನಕೋಟೆಯ ಬೆಟ್ಟದಬೀಡು ಗ್ರಾಮದಲ್ಲಿ ನಡೆದಿದೆ. ಕಬ್ಬಿನ ಸೋಗು ತುಂಬಿಕೊಂಡು ಬರುತ್ತಿದ್ದಾಗ ಗ್ರಾಮದ ಬಳಿ ಕ್ಯಾಂಟರ್‌ಗೆ ವಿದ್ಯುತ್ ತಂತಿ ತಗುಲಿದೆ. ಇದರಿಂದ ಕ್ಯಾಂಟರ್ ಹೊತ್ತಿ ಉರಿದು, ನೋಡ ನೋಡುತ್ತಿದ್ದಂತೆಯೇ ಬೆಂಕಿಯ ಕೆನ್ನಾಲಿಗೆಗೆ ಸಂಪೂರ್ಣ ಭಸ್ಮವಾಗಿದೆ. ಅದೃಷ್ಟವಶಾತ್ ಕ್ಯಾಂಟರ್ ಚಾಲಕ ಪ್ರಾಣಾಪಾಯದಿಂದ ಪಾರಾಗಿದ್ದಾನೆ.

ಅಪಘಾತ: ಬಾದರ್ಲಿ ಸೋದರಳಿಯ ಸಾವು

ಮಂಗಳೂರು: ಊಟ ಮುಗಿಸಿ ರಸ್ತೆಬದಿ ನಡೆದು ಹೋಗುತ್ತಿದ್ದವರಿಗೆ ಕಾರೊಂದು ಡಿಕ್ಕಿ ಹೊಡೆದ ಪರಿಣಾಮ ಸಿಂದನೂರು ಶಾಸಕ ಹಂಪನಗೌಡ ಬಾದರ್ಲಿ ಅವರ ಸಹೋದರಿಯ ಪುತ್ರ ಸ್ಥಳದಲ್ಲೇ ಸಾವನ್ನಪ್ಪಿದ್ದಾರೆ. ರಾಯಚೂರು ಜಿಲ್ಲೆಯ ಸಿಂದನೂರಿನವರಾದ ದೀಪು ಗೌಡ ಅಲಿಯಾಸ್ ಹಂಪನ ಗೌಡ (48)

ಮೃತರು. ದೀಪು ಗೌಡ ಸಿಂಧನೂರು ಶಾಸಕ ಹಂಪನಗೌಡ ಬಾದರ್ಲಿ ಸಹೋದರಿಯ ಪುತ್ರ. ಘಟನೆಯಲ್ಲಿ ಗಾಯಗೊಂಡಿರುವ ಪ್ರದೀಪ್ ಮತ್ತು ನಾಗರಾಜ್‌ರನ್ನು ಮಂಗಳೂರಿನ ಖಾಸಗಿ ಆಸ್ಪತ್ರೆಗೆ ದಾಖಲಿಸಲಾಗಿದೆ. ಮೂವರು ಕುಳಾಯಿಯ ಶಂಕರ ಭವನ ಹೋಟೆಲ್‌ನಲ್ಲಿ ಊಟ ಮುಗಿಸಿಕೊಂಡು ರಸ್ತೆ ದಾಟುತ್ತಿದ್ದ ಸಂದರ್ಭ ಉಡುಪಿ ಕಡೆಯಿಂದ ಬರುತ್ತಿದ್ದ ಪಿಕಪ್ ವಾಹನ ವೇಗದಿಂದ ಕಾರಿನ ಹಿಂಭಾಗಕ್ಕೆ ಡಿಕ್ಕಿ ಹೊಡೆದಿದೆ. ಈ ವೇಳೆ ಪ್ರದೀಪ್ ಮತ್ತು ನಾಗರಾಜ್ ರವರು ರಸ್ತೆಗೆ ಎಸೆಯಲ್ಪಟ್ಟರೆ, ದೀಪು ಗೌಡ ಕಾರಿನ ಜತೆಯೇ ರಸ್ತೆಬದಿ ನಿಲ್ಲಿಸಿದ್ದ ಗೂಡ್ಸ್ ಲಾರಿಯ ಹಿಂಭಾಗಕ್ಕೆ ಡಿಕ್ಕಿ ಹೊಡೆದಿದೆ. ಡಿಕ್ಕಿಯ ರಭಸಕ್ಕೆ ದೀಪು ಗೌಡ ಗಂಭೀರವಾಗಿ ಗಾಯಗೊಂಡು ಸ್ಥಳದಲ್ಲೇ ಸಾವನ್ನಪ್ಪಿದ್ದಾರೆ.

{ ಪ್ರಿಯಾಂಕ್ ಖರ್ಗೆ } ಸಚಿವ

ಮಾಧ್ಯಮದಲ್ಲಿ ಹೇಳಿಕೆ ನೀಡಿದ ಮಾತ್ರಕ್ಕೆ ಮುಖ್ಯಮಂತ್ರಿ, ಕೆಪಿಸಿಸಿ ಅಧ್ಯಕ್ಷರು ಮತ್ತು ಸಚಿವರ ಬದಲಾವಣೆಯಾಗದು. ಹೈಕಮಾಂಡ್ ನೀಡುವ ನಾಯಕತ್ವದ ಜತೆ ನಾವು ಹೋಗುತ್ತೇವೆ. ಸದ್ಯ ಸಾಮೂಹಿಕ ನಾಯಕತ್ವದಲ್ಲಿಯೇ ಹೋಗುತ್ತಿದ್ದೇವೆ.

ಯತ್ನಾಳ್ ಮೌನದ ಗುಟ್ಟೇನು?

ಪದೇಪದೆ ಮಾತನಾಡಿ ವರಿಷ್ಠರ ಎದುರು ಕೆಟ್ಟವರಾಗಬೇಡಿ ಎಂದು ಆಪ್ತರಿಂದ ಸಲಹೆ

ವಿಶ್ವವಾಣಿ ವಿಶೇಷ

- ನಿತ್ಯ ವಿಜಯೇಂದ್ರ ವಿರುದ್ಧ ಟೀಕಿಸುವುದರಿಂದ ಲಾಭಕ್ಕಿಂತ ನಷ್ಟವೇ ಹೆಚ್ಚಾಗುತ್ತಿದೆ.
- ಇನ್ನುಂದೆ ಬಹಿರಂಗ ಹೇಳಿಕೆ ನೀಡದಿರಲು ತೀರ್ಮಾನ

ಬೆಂಗಳೂರು: ಬಿಜೆಪಿ ರಾಜ್ಯಾಧ್ಯಕ್ಷ ಬಿ.ವೈ. ವಿಜಯೇಂದ್ರ ವಿರುದ್ಧ ನಿತ್ಯ ಬೆಂಕಿಯುಂಡೆ ಉಗುಳುತ್ತಿದ್ದ ಬಂಡಾಯ ನಾಯಕ ಬಸನಗೌಡ ಪಾಟೀಲ್ ಯತ್ನಾಳ್ ಕಳೆದ ಮೂರು ದಿನಗಳಿಂದ 'ಮೌನ'ಕ್ಕೆ ಶರಣಾಗಿರುವುದು ಭಾರಿ ಕುತೂಹಲಕ್ಕೆ ಕಾರಣವಾಗಿದ್ದು, ಇದಕ್ಕೆ ಕಾರಣ 'ಆಪ್ತ'ರ ಆಪ್ತ ಸಲಹೆ ಎನ್ನುವ ಮಾತುಗಳು ಕೇಳಿಬರುತ್ತಿದೆ.

ಹೌದು, ನಿತ್ಯ ಬೆಳಗ್ಗೆ ಮಾಧ್ಯಮಗಳ ಮುಂದೆ ವಿಜಯೇಂದ್ರ ಹಾಗೂ ಯಡಿಯೂರಪ್ಪ ವಿರುದ್ಧ ವಾಗ್ದಾಳಿ ನಡೆಸುತ್ತಿದ್ದ ಯತ್ನಾಳ್ ಶೋಕಾಸ್ ನೋಟಿಸ್‌ಗೆ ಉತ್ತರಿಸಿದ ಬಳಿಕವೂ ವಿಜಯೇಂದ್ರ ವಿರುದ್ಧ ನೇರ ಆರೋಪ ಮಾಡಿದ್ದರು. ಆದರೆ ಮೂರು ದಿನಗಳ ಹಿಂದೆ ನಡೆದ ಆಪ್ತರ ಸಭೆಯ ಬಳಿಕ ಬಹಿರಂಗ ಹೇಳಿಕೆಯನ್ನು ಸಂಪೂರ್ಣವಾಗಿ ನಿಲ್ಲಿಸಿರುವ ಯತ್ನಾಳ್, ಮಾಧ್ಯಮಗಳು ಪ್ರಶ್ನಿಸಿದರೂ 'ವಿಜಯೇಂದ್ರ ಕಡೆಗೇ ಹೋಗಿ' ಎನ್ನುವ ಮೂಲಕ ಅಂತರ ಕಾಯ್ದುಕೊಳ್ಳುತ್ತಿದ್ದಾರೆ.

ಆರಂಭದಲ್ಲಿ ಶೋಕಾಸ್ ನೋಟಿಸ್‌ನಿಂದಾಗಿ ಮೌನಕ್ಕೆ ಶರಣಾಗಿದ್ದಾರೆ ಎನ್ನುವ ಮಾತುಗಳು ಕೇಳಿಬಂದಿತ್ತು. ಆದರೆ ಆಪ್ತರ ಸಭೆಯಲ್ಲಿ, ನಿತ್ಯ ವಿಜಯೇಂದ್ರ ವಿರುದ್ಧ ಟೀಕಿಸುವುದರಿಂದ ಲಾಭಕ್ಕಿಂತ ನಷ್ಟವೇ ಹೆಚ್ಚಾಗುತ್ತಿದೆ. ಆದ್ದರಿಂದ ಮುಂದಿನ ಕೆಲ ದಿನಗಳ ಕಾಲ ಯತ್ನಾಳ್ ಮೌನವಾಗಿರುವುದು ಲೇಸು ಎನ್ನುವ ಅಭಿಪ್ರಾಯ ಕೇಳಿಬಂದಿತ್ತು. ಇದರ ಬೆನ್ನಲ್ಲೇ, ಯತ್ನಾಳ್ ಮೌನಕ್ಕೆ ಶರಣಾಗಿದ್ದಾರೆ ಎಂದು ಮೂಲಗಳು ತಿಳಿಸಿವೆ.

ವಿಜಯೇಂದ್ರ ಅವರು ರಾಜ್ಯಾಧ್ಯಕ್ಷರಾದ ಬಳಿಕ ರಾಜ್ಯ ಬಿಜೆಪಿ ಸಂಘಟನೆಯಲ್ಲಿ ಬಹುದೊಡ್ಡ ಹಿನ್ನಡೆಯಾಗಿದ್ದರೂ, ಯತ್ನಾಳ್ ನಿತ್ಯ ವಾಗ್ದಾಳಿ ನಡೆಸುವುದನ್ನೇ ಮುಂದಿಟ್ಟುಕೊಂಡು ಸಂಘಟನೆಯಲ್ಲಿನ ಹಿನ್ನಡೆಯನ್ನು ಮುಚ್ಚಿಹಾಕುವ ಪ್ರಯತ್ನ ನಡೆಯುತ್ತಿವೆ. ಆದ್ದರಿಂದ ಮುಂದಿನ ದಿನದಲ್ಲಿ ಯತ್ನಾಳ್ ಅವರು

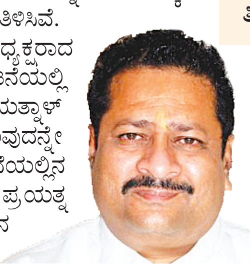

ಮಾಧ್ಯಮಗಳ ಮುಂದೆ ಮಾತನಾಡುವುದಕ್ಕಿಂತ ಮೌನವಾಗಿಯೇ ತಮ್ಮ ಹೋರಾಟವನ್ನು ಮುಂದುವರಿಸಲಿದ್ದಾರೆ. ಮಾಧ್ಯಮಗಳ ಮುಂದೆ ಮಾತನಾಡಬೇಕು ಎನ್ನುವುದಿದ್ದರೆ ಅದನ್ನು ಬಣದ ಇತರೆ ನಾಯಕರ ಮೂಲಕ ವಿಷಯ ಮುಟ್ಟಿಸುವ ಲೆಕ್ಕಾಚಾರದಲ್ಲಿ ಯತ್ನಾಳ್ ಬಣ ನಾಯಕರಿದ್ದಾರೆ ಎಂದು ಮೂಲಗಳು ತಿಳಿಸಿವೆ.

ಒಂಟಿ ಭೇಟಿಗೆ ತೀರ್ಮಾನ

ಸದ್ಯ ಎಲ್ಲವೂ ಶಾಂತವಾಗಿದ್ದರೂ ವಿಜಯೇಂದ್ರ ವಿರೋಧಿ ಬಣದಿಂದ ಪ್ರಯತ್ನ ಮುಂದುವರಿಯುವುದು ಖಚಿತ ಎನ್ನಲಾಗಿದೆ. ದೆಹಲಿ ನಾಯಕರನ್ನು ಮುಂದಿನ ದಿನದಲ್ಲಿ ಗುಂಪಾಗಿ ಭೇಟಿಯಾಗುವುದಕ್ಕಿಂತ ವೈಯಕ್ತಿಕವಾಗಿ ದೆಹಲಿ ಸಂಪರ್ಕವನ್ನು ಬಳಸಿಕೊಂಡು ವಿಜಯೇಂದ್ರ ಹಾಗೂ ರಾಜ್ಯ ಬಿಜೆಪಿಯಲ್ಲಿನ ಸಂಘಟನೆಯ ಸಮಸ್ಯೆಗೆ ಸಂಬಂಧಿಸಿದಂತೆ ವರದಿ ನೀಡಲು ತೀರ್ಮಾನಿಸಲಾಗಿದೆ ಎಂದು ಮೂಲಗಳು ತಿಳಿಸಿವೆ.

ಎಲ್ಲರ ವಿರುದ್ಧ ಕ್ರಮವಹಿಸಿ

ಇನ್ನು ಯತ್ನಾಳ್ ಅವರಿಗೆ ಬಿಜೆಪಿ ಕೇಂದ್ರ ಶಿಸ್ತು ಸಮಿತಿ ಶೋಕಾಸ್ ನೋಟಿಸ್ ನೀಡಿರುವ ವಿಷಯದ ಬಗ್ಗೆಯೂ ಸಭೆಯಲ್ಲಿ ಚರ್ಚೆ ನಡೆಸಲಾಗಿದೆ. ಪ್ರಮುಖವಾಗಿ, ಯತ್ನಾಳ್ ಅವರು ಮಾಧ್ಯಮದ ಮುಂದೆ ಮಾತನಾಡುತ್ತಾರೆ ಎನ್ನುವ ಕಾರಣಕ್ಕೆ ಶೋಕಾಸ್ ನೋಟಿಸ್ ನೀಡಲಾಗಿದೆ. ಆದರೆ ಯತ್ನಾಳ್ ರೀತಿಯಲ್ಲಿಯೇ, ರೇಣುಕಾಚಾರ್ಯ ಅವರು ನಿತ್ಯ ಮಾತನಾಡುತ್ತಿದ್ದಾರೆ, ಆದರೆ ಅವರ ವಿರುದ್ಧ ಯಾವುದೇ ಕ್ರಮವನ್ನು ಏಕೆ ತೆಗೆದುಕೊಂಡಿಲ್ಲ? ಇದೇ ರೀತಿ ಕಳೆದೊಂದು ವರ್ಷದಿಂದ ಎಸ್.ಟಿ. ಸೋಮಶೇಖರ್, ಶಿವರಾಂ ಹೆಬ್ಬಾರ್ ಅವರು ಪಕ್ಷದಲ್ಲಿಟ್ಟುಕೊಂಡೇ ಕಾಂಗ್ರೆಸ್ ನಾಯಕರ ಪರವಾಗಿ ಮಾತನಾಡುತ್ತಿದ್ದಾರೆ. ಅವರ ವಿರುದ್ಧ ಏಕೆ ಕ್ರಮವಹಿಸಿಲ್ಲ ಎನ್ನುವ ಬಗ್ಗೆಯೂ ಮುಂದಿನ ದಿನದಲ್ಲಿ ಪ್ರಶ್ನಿಸಲು ಬಣ ನಾಯಕರು ತೀರ್ಮಾನಿಸಿದ್ದಾರೆ ಎನ್ನಲಾಗಿದೆ.

ಭಿನ್ನರ ನಾಯಕ ಯತ್ನಾಳ್ ವಿರುದ್ಧ ವಾಗ್ದಾಳಿ

ರಾಜ್ಯಾಧ್ಯಕ್ಷರ ಟೀಕಿಸುವುದು ರಾಷ್ಟ್ರ ನಾಯಕರಿಗೆ ಎಸಗಿದ ಅಪಮಾನ: ರೇಣುಕಾಚಾರ್ಯ

ದಾವಣಗೆರೆ: ಬಿಜೆಪಿ ರಾಜ್ಯಾಧ್ಯಕ್ಷ ಬಿ.ವೈ.ವಿಜಯೇಂದ್ರ ವಿರುದ್ಧ ಟೀಕೆ ಮುಂದುವರಿಸಿರುವ ವಿಜಯಪುರ ಶಾಸಕ ಬಸನಗೌಡ ಪಾಟೀಲ್ ಯತ್ನಾಳ್ ಧೋರಣೆಯನ್ನು ಮಾಜಿ ಸಚಿವ ಎಂ.ಪಿ. ರೇಣುಕಾಚಾರ್ಯ ತರಾಟೆಗೆ ತೆಗೆದುಕೊಂಡಿದ್ದಾರೆ. ಭಾನುವಾರ ಸುದ್ದಿಗಾರರೊಂದಿಗೆ ಮಾತನಾಡಿದ ಅವರು, ಬಿ.ವೈ. ವಿಜಯೇಂದ್ರ ಅವರನ್ನು ರಾಜ್ಯಾಧ್ಯಕ್ಷರನ್ನಾಗಿ ಮಾಡಿರುವುದು ರಾಷ್ಟ್ರೀಯ ನಾಯಕರು. ಅವರನ್ನು ಟೀಕಿಸುವುದು ಒಂದೇ. ರಾಷ್ಟ್ರೀಯ ನಾಯಕರಿಗೆ ಅಪಮಾನ ಮಾಡುವುದು ಒಂದೇ ಎಂದು ತಿರುಗೇಟು ಕೊಟ್ಟರು.

ಬಬಲೇಶ್ವರ ಕ್ಷೇತ್ರದಲ್ಲಿ ನೀನು (ಯತ್ನಾಳ್) ಸ್ಪರ್ಧೆಮಾಡು. ಅದನ್ನು ಬಿಟ್ಟು ಪ್ರಭಾವಿ ಸಚಿವರ ವಿರುದ್ಧ ಹೊಂದಾಣಿಕೆ ಮಾಡಿಕೊಂಡಿದ್ದೀಯ. ನೀನು ಶಾಸಕನಾಗುವ ಮುಂಚೆ ಎಷ್ಟು ಆಸ್ತಿ ಇತ್ತು ಎಂಬುದು ಗೊತ್ತಿದೆ. ನಮಗೇನೂ ಪತ್ರ ಬರೆಯಲು ಬರುವುದಿಲ್ಲವೇ.

- ರೇಣುಕಾಚಾರ್ಯ, ಮಾಜಿ ಸಚಿವ

ಯತ್ನಾಳ್‌ರದು ಲೂಸ್ ಟಾಕಿಂಗ್: ಯತ್ನಾಳ್ ಅವರ ಜತೆ ಇರುವುದು ಮೂರ್ನಾಲ್ಕು ಜನರು ಮಾತ್ರ. ಹಾಗಾಗಿ ಅವರು ಬರೀ ರೆಬೆಲ್ ಅಷ್ಟೇ. ತಂಡ ಅಲ್ಲ. ಯತ್ನಾಳ್ ಮಾಧ್ಯಮದವರು ಹಾಗೂ ರಾಷ್ಟ್ರೀಯ ನಾಯಕರ ವಿರುದ್ಧವೂ ಮಾತನಾಡಿದ್ದಾರೆ. ಅವರದ್ದು ಲೂಸ್ ಟಾಕಿಂಗ್ ಎಂದು ವಾಗ್ದಾಳಿ ನಡೆಸಿದರು. ಯತ್ನಾಳ್‌ಗೆ ಬಿಜೆಪಿ ಸಂಘಟನೆ ಮೇಲೆ ಗೌರವ ಇದ್ದಿದ್ದರೆ ಈ ರೀತಿ ಹಾದಿಬೀದಿಯಲ್ಲಿ ಮಾತನಾಡುತ್ತಿರಲಿಲ್ಲ. ಯಡಿಯೂರಪ್ಪ, ವಿಜಯೇಂದ್ರ ವಿರುದ್ಧ ಟೀಕೆ ಮಾಡುವುದು ಒಂದೇ ಅವರ ಕೆಲಸ ಎಂದು ರೇಣುಕಾಚಾರ್ಯ ದೂರಿದರು.

ನೋಟಿಸ್‌ಗೆ ಉತ್ತರಿಸಿದ್ದು ಏಕೆ..?: ಈ ಹಿಂದೆ ನೋಟಿಸ್ ಕೊಟ್ಟಾಗ ನನಗೆ ನಕಲಿ ನೋಟಿಸ್ ಕೊಟ್ಟಿದ್ದಾರೆ ಎಂದು ಹೇಳಿದ್ದರು. ಎಲ್ಲಾದರೂ ಫೇಕ್ ನೋಟಿಸ್ ಕೊಡಲಿಕ್ಕಾಗುತ್ತದೆಯೇ. ಯತ್ನಾಳ್ ಹೇಳಿಕೆಯನ್ನು ಗಂಭೀರವಾಗಿ ಪರಿಗಣಿಸಿ ಶಿಸ್ತು ಸಮಿತಿ ನೋಟಿಸ್ ಕೊಟ್ಟಾಗ ಮೊದಲು 'ನನಗೆ ನೋಟಿಸ್ ಬಂದಿಲ್ಲ ' ಎಂದರು. ಆ ನಂತರ 'ಉತ್ತರ ಕೊಡುವುದಿಲ್ಲ 'ಎಂದರು. 'ಹತ್ತು ನೋಟಿಸ್ ಬಂದರೂ ಹೆದರುವ ಮಗ ಅಲ್ಲ ' ಎಂದಿದ್ದ ಯತ್ನಾಳ್ ಯಾಕಪ್ಪ ಒಳಗೊಳಗೆ ಉತ್ತರ ಕೊಟ್ಟೆ ಎಂದು ರೇಣುಕಾಚಾರ್ಯ ಖಾರವಾಗಿ ಪ್ರಶ್ನಿಸಿದರು.

ಶಿಸ್ತು ಸಮಿತಿಯವರು ಕೇಳಿದ್ದಕ್ಕೆ ಉತ್ತರ ಕೊಟ್ಟಿಲ್ಲ. ವಿಜಯೇಂದ್ರ ಅವರ ಬಗ್ಗೆ ಬಾಯಿಗೆ ಬಂದಂತೆ ಬೈದಿದ್ದಾರೆ. ವಿಜಯೇಂದ್ರ ಬಗ್ಗೆ ಮಾತನಾಡೋಕೆ ಏನು ನೈತಿಕತೆ ಇದೆ. ಕುಟುಂಬ ರಾಜಕಾರಣ ಎಂದಿದ್ದಾರೆ. ಸಿದ್ಧೇಶ್ವರ ಸಂಸ್ಥೆ, ಸಿದ್ಧಸಿರಿ ಬ್ಯಾಂಕ್‌ಗೆ ನಿನ್ನ ಪತ್ನಿ, ಮಕ್ಕಳನ್ನು ನಿಲ್ಲಿಸಿ ಪಂಚಮಸಾಲಿ ಸಮಾಜದ ಬಿಜೆಪಿ ಮುಖಂಡರನ್ನು ಸೋಲಿಸಿದೆಯಲ್ಲ. ನಿನ್ನಂತಹ ಭ್ರಷ್ಟ ರಾಜಕಾರಣಿ ಯಾರೂ ಇಲ್ಲ ಎಂದು ರೇಣುಕಾಚಾರ್ಯ ಹರಿಹಾಯ್ದರು.

ರಾಜಕೀಯ ಪುನರ್ಜನ್ಮ ಕೊಟ್ಟಿದ್ದು ಯಾರು?

ಕುಮಾರ್ ಬಂಗಾರಪ್ಪ, ನೀನು ಸೋತು ಸೋತು ಕಾಂಗ್ರೆಸ್‌ನಲ್ಲಿ ಅನಾಥ ಶಿಶು ಆಗಿದ್ದೆ. ನಿನಗೆ ರಾಜಕೀಯ ಪುನರ್ಜನ್ಮ ಕೊಟ್ಟಿದ್ದು ಯಡಿಯೂರಪ್ಪ ಅವರು. ನಿನ್ನ ಕ್ಷೇತ್ರದಲ್ಲಿ ಪಕ್ಷ ಏನು ಸಂಘಟನೆ ಮಾಡಿದ್ದೀಯಾ. ನೀನು ರಾಜ್ಯಾಧ್ಯಕ್ಷರ ಬದಲಾವಣೆ ನೂರಕ್ಕೆ ನೂರು ಆಗುತ್ತದೆ ಎಂದು ಹೇಳುತ್ತೀಯಾ. ನೀನೇನು ಪಕ್ಷದ ರಾಷ್ಟ್ರೀಯ ಅಧ್ಯಕ್ಷನಾ. ಮಿಸ್ಟರ್ ಕುಮಾರ್ ಬಂಗಾರಪ್ಪ , ನಿನಗೆ ತಾಕತ್ತು ಇದ್ದರೆ ರಾಜ್ಯ ನಾಯಕರು ಬದಲಾವಣೆ ಮಾಡಲಿ ನೋಡೋಣ ಎಂದು ಅವರು ನೇರ ಸವಾಲು ಹಾಕಿದರು.

ಉದ್ದೇಶ ಮರೆತ ಮರಾಠ ನಿಗಮ, ನಿಲ್ಲದ ಗಡಿತಂಟೆ

← ಮೊದಲಪುಟದಿಂದ

50 ಕೋಟಿ ರು. ಘೋಷಣೆಯೊಂದಿಗೆ ಆರಂಭವಾದ ನಿಗಮವು ಈಗ ಸುಮಾರು ಎರಡು ವರ್ಷಗಳಿಂದ ಅಧ್ಯಕ್ಷರನ್ನೂ ಕಾಣದೆ, ಅನುದಾನವನ್ನೂ ನೋಡದೆ ಮಂಕಾಗಿದೆ. ಇಂಥ ಸ್ಥಿತಿಯಲ್ಲಿ ನಿಗಮದ ಮೂಲಕ ಮರಾಠಿಗರ ಅಭಿವೃದ್ಧಿಯಾಗಲಿ, ಕನ್ನಡ, ಮರಾಠಿ ನಡುವೆ ಸಾಮರಸ್ಯವಾಗಲಿ, ಗಡಿಯಲ್ಲಿ ಕನ್ನಡಿಗರ ರಕ್ಷಣೆಯಾಗಲಿ ಸಾಧ್ಯವೇ ಎನ್ನುವುದು ಕನ್ನಡ ಹೋರಾಟಗಾರ ಪ್ರಶ್ನೆಯಾಗಿದೆ.

ಹಾಗಾದರೆ ನಿಗಮದ ಕೆಲಸವೇನು?: ಹಿಂದುಳಿದ ವರ್ಗಗಳ ಇಲಾಖೆ ವ್ಯಾಪ್ತಿಗೆ ಬರುವ 12 ನಿಗಮಗಳ ಪೈಕಿ ಮರಾಠ ಅಭಿವೃದ್ಧಿ ನಿಗಮವೂ ಒಂದು. ಎಲ್ಲ ನಿಗಮಗಳಿಗೆ 50ರಿಂದ 100 ಕೋಟಿ ರು. ವರೆಗೂ ಅನುದಾನ ಸಿಕ್ಕರೆ, ಈ ನಿಗಮಕ್ಕೆ 12 ಕೋಟಿ ರು. ಮಾತ್ರ ಲಭಿಸಿದೆ. ಇದರಲ್ಲಿ ಮರಾಠಿ ಮಿಲಿಟರಿ ಹೋಟೆಲ್, ಶಹಜೀ ರಾಜೇ ಸಮೃದ್ಧಿ ಹಾಗೂ ಜೀಜಾವು ಹೆಸರಿನ ಜಲಭಾಗ್ಯ ಸೇರಿದಂತೆ ಕೆಲವು ಕಾರ್ಯಕ್ರಮಗಳನ್ನು ರೂಪಿಸಲಾಗುತ್ತದೆ. ಆದರೆ ಅನುಷ್ಠಾನಕ್ಕೆ ಹಣವಿಲ್ಲ. ಈ ಬಾರಿ ನಿಗದಿತ ಅನುದಾನಕ್ಕಿಂತ ಕಡಿಮೆ ಸಿಕ್ಕಿರುವ ಕಾರಣ ನಿಗಮದ ಸಿಬ್ಬಂದಿ ಸಂಬಳ ಮತ್ತು ಕಚೇರಿ ಮಾತ್ರ ನಡೆದಿದೆ. ಅಂದರೆ ಇಲ್ಲಿ ನಿಗಮ ಸ್ಥಾಪಿಸಿದ ಉದ್ದೇಶವೂ ಸರಿಯಾಗಿಲ್ಲ. ಅದನ್ನು ಮುಂದುವರಿಸುತ್ತಿರುವ ರೀತಿಯೂ ಸಮಂಜಸವಲ್ಲ ಎನ್ನುತ್ತಾರೆ ರಂಗ ನಿರ್ದೇಶಕ ಕೆ.ಎಚ್.ಕುಮಾರ್.

1 ಕೋಟಿ ದರೋಡೆ ಮುಚ್ಚಿಡಲು ಕಳ್ಳರಿಗೆ ಮೂರು ಕೋಟಿ ಇನಾಮು

ಬೋಳಂತೂರು ನಾರ್ಶದ ಉದ್ಯಮಿಯ ಮನೆ ದರೋಡೆ ಪ್ರಕರಣ

ಬಂಟ್ವಾಳ: ದರೋಡೆ ನಡೆಸಲು ಬಂದಿದ್ದ ಖದೀಮರಿಗೇ ಅದನ್ನು ಬಹಿರಂಗಗೊಳಿಸದಂತೆ ಮೂರು ಪಟ್ಟು ಇನಾಮು ಕೊಟ್ಟ ವಿಶೇಷ ಪ್ರಕರಣವಿದು.

ಬೋಳಂತೂರಿನ ನಾರ್ಶದ ಬೀಡಿ ಉದ್ಯಮಿ ಸುಲೈಮಾನ್ ಅವರ ಮನೆಗೆ ಇಡಿ ಅಧಿಕಾರಿಗಳ ಹೆಸರಿನಲ್ಲಿ ದಾಳಿ ನಡೆಸಿ ದರೋಡೆ ಮಾಡಿದ ಪ್ರಕರಣ ಕೆದಕುತ್ತಾ ಸಾಗಿದಂತೆ ಒಂದೊಂದೇ ಅಚ್ಚರಿಯ ಅಂಶಗಳು ಬೆಳಕಿಗೆ ಬರುತ್ತಿವೆ.

ದರೋಡೆಕೋರರು ಇ.ಡಿ. ಅಧಿಕಾರಿಗಳಂತೆ ನಟಿಸಿ ದಾಳಿ ಮಾಡಿದಾಗ ಅವರಿಗೆ 1 ಕೋಟಿ ರು.ಗಳಷ್ಟು ನಗದು ಸಿಕ್ಕಿದೆ. ಈ ಸಂದರ್ಭದಲ್ಲಿ ದಾಳಿಗೆ ಹೆದರಿದ ಉದ್ಯಮಿ ಇನ್ನು ತನಿಖೆ, ವಿಚಾರಣೆ ಅಂತ ಕಾನೂನು ತೊಡಕು ಎದುರಾಗುವುದು ಬೇಡ ಎಂದು ಮನೆಯೊಳಗೆ ಗೋಣಿಚೀಲದಲ್ಲಿ ತುಂಬಿಟ್ಟಿದ್ದ ಹಣವನ್ನೂ ತಂದು ಕೊಟ್ಟು, ಪ್ರಕರಣವನ್ನು ಇಲ್ಲಿಗೇ ಮುಗಿಸಿಬಿಡಿ ಎಂದು ವಿನಂತಿಸಿದ್ದಾಗಿ ತಿಳಿದುಬಂದಿದೆ. ಈ ಗೋಣಿಚೀಲದಲ್ಲಿ 3 ಕೋಟಿ ನಗದು ಇತ್ತು ಎನ್ನಲಾಗುತ್ತಿದೆ. ದರೋಡೆ ಮಾಡಿದಕ್ಕಿಂತ ಹೆಚ್ಚು ಹಣ ಇನಾಮು ರೂಪದಲ್ಲಿ ಸಿಕ್ಕಿದ್ದರಿಂದ ಕಳ್ಳರು ಕೂಡಲೇ ಅಲ್ಲಿಂದ ಕಾಲ್ಕಿತ್ತಿದ್ದರು. ಮನೆಯವರಂತೂ ಇದು ನಿಜವಾಗಿಯೂ ಇ.ಡಿ. ದಾಳಿ ಎಂದೇ ನಂಬಿದ್ದರು.

ಅಧಿಕಾರಿಗಳು, ರೌಡಿಗಳ ಸಂಪರ್ಕ

ಪ್ರಕರಣದಲ್ಲಿ ಎರಡು ದಿನಗಳ ಹಿಂದೆ ಬಂಧಿತನಾಗಿರುವ ಕಣ್ಣೂರು ನಿವಾಸಿ ಅಬ್ದುಲ್ ನಾಸೀರ್ ಎಂಬಾತ ಬಹಳ ಖತರ್ನಾಕ್ ವ್ಯಕ್ತಿಯಾಗಿದ್ದು, ಪೊಲೀಸ್ ಮಾಹಿತಿದಾರ, ಕಳ್ಳರು-ರೌಡಿಗಳ ನಡುವೆ ಸಂಪರ್ಕ ಸೇತು ಹೀಗೆ ಹಲವು ವೇಷಗಳಲ್ಲಿ ಕಾಣಿಸಿಕೊಳ್ಳುತ್ತಿದ್ದ ಎಂಬ ವಿಚಾರ ಬೆಳಕಿಗೆ ಬರುತ್ತಿದೆ. ಈತನ ಮೂಲ ಕೇರಳವಾದರೂ, ಕರ್ನಾಟಕದ ಅನೇಕ ಉನ್ನತ ಅಧಿಕಾರಿಗಳ ಸಂಪರ್ಕವನ್ನು ಹೊಂದಿ ಹಲವು ಪ್ರಕರಣಗಳ ಕುರಿತು ಪೊಲೀಸರಿಗೆ ಹಾಗೂ ಕುಖ್ಯಾತ ಕಳ್ಳರ ತಂಡಕ್ಕೆ ಮಾಹಿತಿ ನೀಡುತ್ತಿದ್ದ.

ಚರ್ಚ್‌ನಲ್ಲಿ ಎರಡು ಗುಂಪುಗಳ ಮಾರಾಮಾರಿ

ದಾವಣಗೆರೆ: ಇಲ್ಲಿನ ಹರಿಹರದ ಆರೋಗ್ಯ ಮಾತೆ ಚರ್ಚ್‌ನಲ್ಲಿ ಲೆಕ್ಕಪತ್ರದ ವಿಚಾರವಾಗಿ ಎರಡು ಗುಂಪುಗಳ ನಡುವೆ ಮಾರಾಮಾರಿ ನಡೆದಿದೆ.

ಚರ್ಚ್‌ನ ಲೆಕ್ಕಪತ್ರ ನೀಡಲು ಹಾಗೂ ಅವ್ಯವಸ್ಥೆ ಸರಿ ಪಡಿಸಲು ಚರ್ಚ್ ಪಾಲನಾ ಪರಿಷತ್ ಸದಸ್ಯರು ಹಾಗೂ ಮುಖಂಡರು ಹಲವು ವರ್ಷಗಳಿಂದ ಬೇಡಿಕೆ ಇಟ್ಟಿದ್ದರು. ಆದರೆ ಕ್ಯಾಥೋಲಿಕ್ ಧರ್ಮಾಧ್ಯಕ್ಷ ಬಿಷಪ್ ಫ್ರಾನ್ಸಿಸ್ ಸೆರಾವೋ ಲೆಕ್ಕಪತ್ರ ಒದಗಿಸಿರಲಿಲ್ಲ.

ಇದರಿಂದಾಗಿ ಮೂರು ದಿನಗಳ ಕಾಲ ನಡೆಯುವ ಸಭೆಗೆ ಆಗಮಿಸಿದ ಬಿಷಪ್ ಫ್ರಾನ್ಸಿಸ್ ಸೆರಾವೋ ಅವರಿಗೆ ಘೇರಾವ್ ಹಾಕಲಾಗಿತ್ತು. ಇದರಿಂದ ಎರಡು ಗುಂಪುಗಳ ನಡುವೆ ಚರ್ಚ್ ಮುಂಭಾಗವೇ ಮಾರಾಮಾರಿ ನಡೆದಿದೆ. ಕೂಡಲೇ ಹರಿಹರ ಠಾಣೆ ಪೊಲೀಸರು ಸ್ಥಳಕ್ಕೆ ಭೇಟಿ ನೀಡಿ ಪರಿಸ್ಥಿತಿ ನಿಯಂತ್ರಣಕ್ಕೆ ತಂದಿದ್ದಾರೆ.

ಪಾದಚಾರಿಗಳ ಮೇಲೆ ಬಸ್ ಹರಿದು ಎರಡು ಸಾವು

ಹಾಸನ: ಧರ್ಮಸ್ಥಳಕ್ಕೆ ತೆರಳುತ್ತಿದ್ದ ಪಾದಚಾರಿಗಳ ಮೇಲೆ ಖಾಸಗಿ ಬಸ್ ಹರಿದ ಪರಿಣಾಮ ಇಬ್ಬರು ಸಾವನ್ನಪ್ಪಿದ್ದು, ಮತ್ತೊಬ್ಬರು ಗಂಭೀರ ಗಾಯಗೊಂಡ ಘಟನೆ ಹಾಸನ ತಾಲೂಕಿನ ಕೆಂಚಟ್ಟಹಳ್ಳಿ ಬಳಿ ನಡೆದಿದೆ. ಸುರೇಶ್ (60), ಕುಮಾರ್ (55) ಮೃತ ದುರ್ದೈವಿಗಳು. ಮೃತರು ಮಂಡ್ಯ ಜಿಲ್ಲೆ, ಕೆಆರ್ ಪೇಟೆ ತಾಲೂಕಿನ ಆನಗೋಳು ಗ್ರಾಮದವರು. ಗಂಭೀರ ಗಾಯಗೊಂಡ ದಿನೇಶ್ ಹಾಸನ ಜಿಲ್ಲಾಸ್ಪತ್ರೆಯಲ್ಲಿ ಚಿಕಿತ್ಸೆ ಪಡೆಯುತ್ತಿದ್ದಾರೆ. ಭಾನುವಾರ ಮುಂಜಾನೆ ಧರ್ಮಸ್ಥಳಕ್ಕೆ ರಸ್ತೆ ಬದಿ ನಡೆದುಕೊಂಡು ಹೋಗುತ್ತಿದ್ದ ವೇಳೆ ಬಸ್ ಡಿಕ್ಕಿ ಹೊಡೆದಿದೆ.ಸ್ಥಳಕ್ಕೆ ಪೊಲೀಸರು ಭೇಟಿ ನೀಡಿದ್ದರು. ಶಾಂತಿಗ್ರಾಮ ಪೊಲೀಸ್ ಠಾಣೆ ವ್ಯಾಪ್ತಿಯಲ್ಲಿ ಘಟನೆ ಸಂಭವಿಸಿದೆ.

ಮುಧೋಳದಲ್ಲಿ ರನ್ನ ವೈಭವ ಉತ್ಸವಕ್ಕೆ ಚಾಲನೆ

ವೈಭವದ ಮೆರವಣಿಗೆಗೆ ಚಾಲನೆ ನೀಡಿದ ಜಿಲ್ಲಾ ಉಸ್ತುವಾರಿ ಸಚಿವ ಆರ್.ಬಿ.ತಿಮ್ಮಾಪುರ

ಬಾಗಲಕೋಟೆ: ಮುಧೋಳದಲ್ಲಿ ಎರಡು ದಿನಗಳ ಅದ್ದೂರಿ ರನ್ನ ವೈಭವ ಉತ್ಸವಕ್ಕೆ ಬಾಗಲಕೋಟೆ ಜಿಲ್ಲಾ ಉಸ್ತುವಾರಿ ಸಚಿವ ಆರ್ .ಬಿ.ತಿಮ್ಮಾಪುರ ಭಾನುವಾರ ಚಾಲನೆ ನೀಡಿದರು.

ಮುಧೋಳದ ಸಂಗೊಳ್ಳಿ ರಾಯಣ್ಣ ವೃತ್ತದಿಂದ ರನ್ನ ಕ್ರೀಡಾಂಗಣದವರೆಗೆ ಅಭೂತಪೂರ್ವ ಮೆರವಣಿಗೆ ನಡೆಯಿತು. ನೂರಾರು ಮುತ್ತೈದೆಯರು ಪೂರ್ಣಕುಂಭ ಹೊತ್ತು, ಆರತಿಯೊಂದಿಗೆ ಪಾಲ್ಗೊಂಡರು.

ಕಣ್ತುಂಬಿಕೊಂಡ ಜನತೆ: ಮೆರವಣಿಗೆಯ ಮಾರ್ಗದಲ್ಲಿ ಸಾರ್ವಜನಿಕರು ತಮ್ಮ ಮನೆ ಹಾಗೂ ಅಂಗಡಿ-ಮುಂಗಟ್ಟುಗಳ ಮುಂದೆ ನೀರು ಹಾಕಿ, ರಂಗೋಲಿ ಚಿತ್ತಾರ ಬಿಡಿಸಿ ಮೆರವಣಿಗೆಗೆ ಭವ್ಯ ಸ್ವಾಗತ ಕೋರಿದರು. ರಸ್ತೆಯ ಇಕ್ಕೆಲಗಳಲ್ಲಿ ಜನರು ನಿಂತು ಮೆರವಣಿಗೆಯನ್ನು ಕಣ್ತುಂಬಿಕೊಂಡರು.

ಹೆದ್ದಾರಿಯಲ್ಲಿ ಬೀದಿದೀಪದ ಕಂಬಗಳನ್ನು ಹಳದಿ-ಕೆಂಪು ಬಟ್ಟೆಯಿಂದ ಅಲಂಕರಿಸಲಾಗಿತ್ತು. ಜತೆಗೆ ಸ್ವಾಗತ ಕಮಾನುಗಳನ್ನು ಅಳವಡಿಸಲಾಗಿತ್ತು. ಬಾಗಲಕೋಟೆ ಜಿಲ್ಲಾಧಿಕಾರಿ ಜಾನಕಿ ಕೆ.ಎಂ, ಜಿಪಂ ಸಿಇಒ ಶಶಿಧರ ಕುರೇರ, ಎಸ್ಪಿ ಅಮರನಾಥ ರೆಡ್ಡಿ, ಎಸಿ ಶ್ವೇತಾ ಬೀಡಿಕರ್, ಡಿಎಸ್ಪಿ ಶಂತವೀರ, ಜಿಪಂ ಯೋಜನಾಧಿಕಾರಿ ಬಿ.ಆರ್.ಪುನೀತ್, ಯುವನಾಯಕ ವಿನಯ ತಿಮ್ಮಾಪುರ, ಅಶೋಕ ಕಿವಡಿ, ಸುನಂದಾ ತೇಲಿ, ಸದು ಪಾಟೀಲ, ಹಣಮಂತ ತಿಮ್ಮಾಪುರ ಹಾಗೂ ವಿವಿಧ ಕ್ಷೇತ್ರದ ಗಣ್ಯರು ಇದ್ದರು.

ಮುಧೋಳದಲ್ಲಿ ರನ್ನ ವೈಭವಕ್ಕೆ ಬಾಗಲಕೋಟೆ ಜಿಲ್ಲಾ ಉಸ್ತುವಾರಿ ಸಚಿವ ಆರ್.ಬಿ.ತಿಮ್ಮಾಪುರ ಚಾಲನೆ ನೀಡಿದರು.

ಜಾನಪದ ತಂಡಗಳ ಆಕರ್ಷಣೆ

ರನ್ನ ರಥಗಳು, ಆನೆ, ಕುದುರೆಗಳು ಮೆರವಣಿಗೆಗೆ ಮೆರಗು ನೀಡಿದವು. ಹಲಗಿ ವಾದ್ಯ, ಕರಡಿ ಮಜಲು, ಡೊಳ್ಳು ಕುಣಿತ, ತಾಸೆ ವಾದನ, ಜಾನಪದಕೋಲಾಟ, ಶಹನಾಯಿ, ಕಣೆ, ಸಂಬಾಳ ವಾದನ, ಝಾಂಜ್ ಮೇಳ, ಕಲಾಟ ವಾದ್ಯ, ಪುರವಂತಿಕೆ, ಗೊಂಬೆಗಳ ಕುಣಿತ, ಲಂಬಾಣಿ ವೇಷ-ಭೂಷಣ, ವೀರಗಾಸೆ, ದುರ್ಗಮರಗಿ, ಹನುಮಂತನ ಮತ್ತು ಪಕ್ಷಿಗಳ ವೇಷಧಾರಿಗಳು ಮೆರವಣಿಗೆಯಲ್ಲಿ ಗಮನ ಸೆಳೆದರು. ಗದಾಯುದ್ಧ ಚಿತ್ರಗಳ ಗತವೈಭವವನ್ನು ಸಾರುವ ದೃಶ್ಯಗಳು ನೋಡುಗರನ್ನು ಮಂತ್ರಮುಗ್ಧಗೊಳಿಸಿದವು. ಮೆರವಣಿಗೆಯುದ್ದಕ್ಕೂ ಗ್ರಾಮೀಣ ಸೊಗಡಿನ ನೂರಾರು ಕಲಾವಿದರು ತಮ್ಮ ಕಲೆಗಳನ್ನು ಪ್ರದರ್ಶಿಸಿದರು.

ವಚನ ಮಂಟಪ ಬಸವ ತತ್ವದ ಹೆಗ್ಗುರುತು: ಸಚಿವ ಖರ್ಗೆ

ಕಲಬುರಗಿಯಲ್ಲಿ ತಲೆಎತ್ತಲಿರುವ ಭವ್ಯ ಕಟ್ಟಡ | ಬಸವಣ್ಣನ ಬೋಧನೆಗಳ ಕೇಂದ್ರಬಿಂದು ವಚನ ಮಂಟಪ

ಕಲಬುರಗಿ: ಕಲ್ಯಾಣ ಕರ್ನಾಟಕದ ಕೇಂದ್ರ ಕಲಬುರಗಿಯಲ್ಲಿ ಸ್ಥಾಪಿಸಲುದ್ದೇಶಿಸಿರುವ ವಚನ ಮಂಟಪ ಮುಂದಿನ ಪೀಳಿಗೆಗೆ ಬಸವ ತತ್ವದ ದಾರಿದೀಪವಾಗಿ ನಿಲ್ಲುವ ಹೆಗ್ಗುರುತಾಗಲಿದೆ ಎಂದು ಸಚಿವ ಪ್ರಿಯಾಂಕ್ ಖರ್ಗೆ ಹೇಳಿದ್ದಾರೆ.

ಉದ್ದೇಶಿತ ಕಟ್ಟಡದ ಚಿತ್ರಗಳನ್ನು ತಮ್ಮ ಸಾಮಾಜಿಕ ಜಾಲತಾಣದಲ್ಲಿ ಹಂಚಿಕೊಂಡಿರುವ ಅವರು, ಗುರು ಬಸವಣ್ಣನವರ ಬೋಧನೆಗಳ ಕೇಂದ್ರಬಿಂದುವಾಗಿರುವ ಸಾಮಾಜಿಕ ನ್ಯಾಯ, ಸಮಾನತೆ, ಪ್ರಗತಿಪರ ಚಿಂತನೆಯ ಸಾರವನ್ನು ಪ್ರತಿಬಿಂಬಿಸಲು ವಚನಮಂಟಪದ ಕಟ್ಟಡದ ರಚನೆಯ ಸ್ವರೂಪವನ್ನು ಒದಗಿಸಲಾಗಿದೆ. ವಚನ ಮಂಟಪ ಕೇವಲ ಕಲಿಕೆ ಮತ್ತು ಪ್ರವಚನದ ಸ್ಥಳವಾಗಿರದೆ ಕರ್ನಾಟಕದ ಶ್ರೀಮಂತ ಆಧ್ಯಾತ್ಮಿಕ-ತಾತ್ವಿಕ ಪರಂಪರೆಯ ಸಂಕೇತವಾಗಿರಲಿದೆ ಎಂದು ಭರವಸೆ ವ್ಯಕ್ತಪಡಿಸಿದ್ದಾರೆ.

ಶರಣರ ವಚನಗಳ ಅಧ್ಯಯನಕ್ಕೆ ನಾಂದಿ: ಸಮಾನತೆ, ಒಳಗೊಳ್ಳುವಿಕೆ ಮತ್ತು ನೈತಿಕ ಸಮಗ್ರತೆಯನ್ನು ಒತ್ತಿ ಹೇಳುವ ಶರಣರ ವಚನಗಳ ಆದರ್ಶಗಳನ್ನು ಅಧ್ಯಯನ ಮಾಡಲು, ಪ್ರತಿಬಿಂಬಿಸಲು ಮತ್ತು ಪ್ರಚಾರ ಮಾಡಲು ವಿದ್ವಾಂಸರು, ಚಿಂತಕರು ಮತ್ತು ಅನುಯಾಯಿಗಳು ಒಟ್ಟಾಗಿ ಸೇರುವ ಕೇಂದ್ರವಾಗಿ ಮಾಡಲು ಉದ್ದೇಶಿಸಲಾಗಿದೆ. ಬುದ್ಧ, ಬಸವ ಮತ್ತು ಬಾಬಾಸಾಹೇಬ್ ಅಂಬೇಡ್ಕರ್ ಅವರ ತತ್ವಗಳು ಭಾರತದ ಸಾಮಾಜಿಕ-ರಾಜಕೀಯ ಚೌಕಟ್ಟಿನೊಂದಿಗೆ ಆಳವಾಗಿ ಹೆಣೆದುಕೊಂಡಿವೆ ಎಂದು ಪ್ರಿಯಾಂಕ್ ಖರ್ಗೆ ವಿವರಿಸಿದ್ದಾರೆ.

ಕಲಬುರಗಿಯಲ್ಲಿ ನಿರ್ಮಾಣಗೊಳ್ಳಲಿರುವ ವಚನ ಮಂಟಪದ ಚಿತ್ರ.

ಸಮಾನತೆ, ನ್ಯಾಯ ಮತ್ತು ಸಬಲೀಕರಣದ ಕುರಿತು ಅವರ ಬೋಧನೆಗಳು ಇಂದಿಗೂ ಕೂಡಾ ಸ್ಫೂರ್ತಿ ಮತ್ತು ಹೆಚ್ಚು ಪ್ರಸ್ತುತವಾಗಿವೆ. ಈ ಮಹಾನ್ ಚಿಂತಕರು ಪ್ರತಿಪಾದಿಸಿದ ಪ್ರಗತಿಪರ ವಿಚಾರಗಳನ್ನು ಅರ್ಥಮಾಡಿಕೊಳ್ಳಲು ಮತ್ತು ಕಾರ್ಯಗತಗೊಳಿಸಲು ಬಯಸುವವರಿಗೆ ಈ ಕ್ರಮ ಮಾರ್ಗದರ್ಶಕವಾಗಲಿದೆ ಎಂದು ನನಗೆ ಬಹಳ ಭರವಸೆ ಇದೆ ಎಂದಿದ್ದಾರೆ.

ನಾಡಬಾಂಬ್ ಸ್ಫೋಟ: ಇಬ್ಬರು ವಿದ್ಯಾರ್ಥಿಗಳಿಗೆ ಗಾಯ

ನಾಗಮಂಗಲ: ಸ್ವಚ್ಛತಾ ಕಾರ್ಯದ ವೇಳೆ ನಾಡ ಬಾಂಬ್ ಸ್ಫೋಟಿಸಿ ಇಬ್ಬರು ವಿದ್ಯಾರ್ಥಿಗಳು ಗಾಯಾಳುಗಳಾಗಿರುವ ಘಟನೆ ತಾಲೂಕಿನ ಆಂಜನೇಯಸ್ವಾಮಿ ಬೆಟ್ಟದ ತಪ್ಪಲಿನಲ್ಲಿ ಜರುಗಿದೆ.

ತಾಲೂಕಿನ ಕಂಬದಹಳ್ಳಿಯ ಆಂಜನೇಯ ಬೆಟ್ಟದ ತಪ್ಪಲಿನಲ್ಲಿ ತಾಲೂಕಿನ ಮಾದಿಹಳ್ಳಿ ಶಾಲೆಯ ಜೈನ ಮಠದ ವಿದ್ಯಾರ್ಥಿ ನಿಲಯಕ್ಕೆ ಸೇರಿದ ವಿದ್ಯಾರ್ಥಿಗಳು ಭಾನುವಾರ ಬೆಟ್ಟದ ಆವರಣದಲ್ಲಿ ಸ್ವಚ್ಛತಾ ಕಾರ್ಯಕ್ರಮವನ್ನು ನಡೆಸುತ್ತಿದ್ದ ವೇಳೆ ಕಸದ ರಾಶಿಯಲ್ಲಿ ಸೇರಿಕೊಂಡಿದ್ದ ನಾಡ ಬಾಂಬ್ ಕಸ ತೆಗೆಯುವ ವೇಳೆ ಆಕಸ್ಮಿಕವಾಗಿ ಸ್ಫೋಟಗೊಂಡಿದೆ. ಸ್ವಚ್ಛತಾ ಕಾರ್ಯ ನಡೆಸುತ್ತಿದ್ದ ಹರಿಹಂತ್ ಪಾಟೀಲ್ ಮತ್ತು ಪಾರ್ಥ ಎಂಬ ವಿದ್ಯಾರ್ಥಿಗಳು ಗಾಯಗೊಂಡಿದ್ದಾರೆ. ಸ್ಫೋಟದಲ್ಲಿ ವಿದ್ಯಾರ್ಥಿ ಹರಿಹಂತ್ ಪಾಟೀಲ್ ಬಲಗೈ ತೀವ್ರವಾಗಿ

ಗಾಯಗೊಂಡಿದ್ದು, ಜತೆಯಲ್ಲಿದ್ದ ಪಾರ್ಥ ಎಂಬ ವಿದ್ಯಾರ್ಥಿಯ ಮುಖಕ್ಕೆ ಗಾಯವಾಗಿದೆ. ಸ್ಫೋಟದಲ್ಲಿ ಗಾಯಗೊಂಡ ವಿದ್ಯಾರ್ಥಿಗಳನ್ನು ಸ್ಥಳದಲ್ಲಿದ್ದ ಶಿಕ್ಷಕರು ಮತ್ತು ವಿದ್ಯಾರ್ಥಿ ನಿಲಯದ ಸಿಬ್ಬಂದಿಗಳು ತಾಲೂಕಿನ ಬಿ.ಜಿ.ನಗರದ ಆದಿಚುಂಚನಗಿರಿ ವೈದ್ಯಕೀಯ ಆಸ್ಪತ್ರೆಗೆ ದಾಖಲಿಸಿದ್ದು, ಗಾಯಾಳುಗಳಿಗೆ ಚಿಕಿತ್ಸೆ ನೀಡಲಾಗಿದೆ. ಘಟನೆಯ ಸ್ಥಳಕ್ಕೆ ಬಾಂಬ್ ನಿಷ್ಕ್ರಿಯ ದಳ, ಶ್ವಾನದಳಗಳು ಭೇಟಿ ನೀಡಿ ಪರಿಶೀಲನೆ ನಡೆಸಿದ್ದಾರೆ. ಘಟನೆಯ ಸಂಬಂಧ ಬಿಂಡಿಗನವಿಲೆ ಠಾಣೆಯಲ್ಲಿ ಪ್ರಕರಣ ದಾಖಲಾಗಿದೆ.

ಟ್ವೀಟೂ-ಖಾರಾ

ಸಿದ್ದರಾಮಯ್ಯ, ಮುಖ್ಯಮಂತ್ರಿ

ಕರ್ನಾಟಕದ ಆರ್ಥಿಕ ಪರಿಸ್ಥಿತಿಯನ್ನು ಬಿಜೆಪಿ ಪ್ರಶ್ನಿಸಿದೆ. ಆದರೆ ಮೋದಿ ದುರಾಡಳಿತವನ್ನು ನಿರ್ಲಕ್ಷ್ಯಿಸಿದೆ.2024-25ನೇ ಕೇಂದ್ರ ಬಜೆಟ್‌ನ ಮೊತ್ತ 1.04 ಲಕ್ಷ ಕೋಟಿಯಷ್ಟು ಕಡಿಮೆಯಾಗಿದೆ. ಬಂಡವಾಳ ವೆಚ್ಚ 92,682 ಕೋಟಿ ರು.ಗಳಷ್ಟು ಕಡಿತಗೊಂಡಿದೆ. 2013 ರಲ್ಲಿ 53.11 ಲಕ್ಷ ಕೋಟಿಯಷ್ಟಿದ್ದ ಭಾರತದ ಸಾಲ 2026ರೊಳಗೆ 200.16 ಲಕ್ಷ ಕೋಟಿಗಳಿಗೆ ಮುಟ್ಟಲಿದೆ. ಬಿಜೆಪಿಯ ಆರ್ಥಿಕ ನೀತಿಗಳು ಕೇಂದ್ರ ಮತ್ತು ರಾಜ್ಯಗಳೆರಡಕ್ಕೂ ಮಾರಕವಾಗಿದೆ.

ಮಂಜುನಾಥ್, ಬೆಂಗಳೂರು

ಸ್ವಾಮಿ ಪಡೆದ ಸಾಲ ಮೂಲ ಸೌಕರ್ಯ ಕ್ಷೇತ್ರದಲ್ಲಿ ಬಂಡವಾಳವಾಗಿದೆ. ಮೋದಿ ಸರಕಾರದ ಹೂಡಿಕೆ ಎಲ್ಲರಿಗೂ ಕಾಣುವಂತಹದು. ಅದು ದೇಶಕ್ಕೆ ಬಹುದೊಡ್ಡ ಆರ್ಥಿಕ ಶಕ್ತಿಯಾಗಲಿದೆ.ಆದರೆ ನೀವು ಪಡೆದ ಸಾಲ ಎಲ್ಲಿ ಹೂಡಿಕೆ ಮಾಡಿದ್ದೀರಿ..? ಕಳೆದೆರಡು ವರ್ಷಗಳಿಂದ ನೀವು ಎಲ್ಲದಕ್ಕೂ ಕೇಂದ್ರದತ್ತ ಬೊಟ್ಟು ಮಾಡಿ ತೋರಿಸುತ್ತಿರುವುದರಿಂದ ಜನರು ನಿಮ್ಮ ಧೋರಣೆಗೆ ಬೇಸತ್ತಿದ್ದಾರೆ.

ವಿಶ್ವವಾಣಿ ಕ್ಲಬ್ ಹೌಸ್
24.02.2025
ಸಂಜೆ: 06.55 ರಿಂದ 08.05 ರವರೆಗೆ

ಸೋಮವಾರದ ಅತಿಥಿ
ಡಾ. ಸುತ್ತೂರು ಎಸ್ ಮಾಲಿನಿ
ವಿಷಯ
ನಮ್ಮನ್ನೇ ಸುಡುವ ಸಿಟ್ಟು
vishwavani.news

ನಾಡ ಸಮಸ್ಯೆಗೆ ಸಿಎಂ ಪರಿಹಾರ

- **ಸ್ಥಳ : ಬೆಂಗಳೂರು**

ಸಮಸ್ಯೆಯೇನು..?

- ಬೆಂಗಳೂರಿನ ಕರಿಯಪ್ಪ ಕಾಲೋನಿ ಸೇನಾ ಶಾಲೆಯ ರಸ್ತೆಯ ಬಸ್‌ನಿಲ್ದಾಣದ ಹಿಂಭಾಗ ವಿದ್ಯುತ್ ತಂತಿ ಗ್ರಿಲ್ ಅನ್ನು ಸ್ಪರ್ಶಿಸುತ್ತಿರುವುದು.
- **ಪರಿಹಾರ:** ಬೆಂಗಳೂರಿನ ಕರಿಯಪ್ಪ ಕಾಲೋನಿ ಸೇನಾ ಶಾಲೆಯ ರಸ್ತೆಯ ಬಸ್ ನಿಲ್ದಾಣದ ಹಿಂಭಾಗ ಸ್ಥಳಕ್ಕೆ ಜೆಇ ಅವರು ಪವರ್ ಮ್ಯಾನ್‌ಗಳೊಂದಿಗೆ ಭೇಟಿನೀಡಿ ಫೆನ್ಸಿಂಗ್ ಬಳಿ ಹಾಕಲಾಗಿದ್ದ ಡಮ್ಮಿ ಎಲ್ಟಿ ಪವರ್ ಕೇಬಲ್ ಆಗಿದ್ದ ಅಪಾಯಕಾರಿ ಕೇಬಲ್ ತೆರವುಗೊಳಿಸಿ, ಸಾರ್ವಜನಿಕರಿಗೆ ಅನುಕೂಲ ಮಾಡಿಕೊಡಲಾಗಿದೆ.

ಸಮಾಚಾರ ಸಣ್ಣದಲ್ಲ

ಬೆಳಗಾವಿ ಜಿಲ್ಲಾಧಿಕಾರಿ ಮರಾಠಿ ಪ್ರೇಮ

ಬೆಳಗಾವಿ: ಕನ್ನಡಿಗರ ಮೇಲೆ ಮರಾಠಿ ಭಾಷಿಕರ ಪುಂಡಾಟಕ್ಕೆ ಕಡಿವಾಣ ಹಾಕಬೇಕಿದ್ದ ಬೆಳಗಾವಿ ಜಿಲ್ಲಾಧಿಕಾರಿ ಮರಾಠಿ ಪ್ರೇಮ ಮೆರೆಯಲು ಮುಂದಾಗಿದ್ದು ಸದ್ಯ ಇವರ ನಡೆ ಕನ್ನಡಿಗರ ಕೆಂಗಣ್ಣಿಗೆ ಗುರಿಯಾಗಿದೆ. ಮರಾಠಿಗರ ಬಹುದಿನಗಳ ಬೇಡಿಕೆಯಾಗಿದ್ದ ಮರಾಠಿ ಭಾಷಿಕ ಪ್ರದೇಶದಲ್ಲಿ ಮರಾಠಿ ಭಾಷೆಯಲ್ಲೇ ದಾಖಲೆ ನೀಡಲು ಜಿಲ್ಲಾಧಿಕಾರಿ ಮೊಹಮ್ಮದ್ ರೋಷನ್ ಮುಂದಾಗಿದ್ದಾರೆ. ಸದ್ಯ ಇವರ ನಡೆಗೆ ಕನ್ನಡಪರ ಸಂಘಟನೆ ಸದಸ್ಯರು ಸೇರಿದಂತೆ ಗಡಿ ಭಾಗದ ಕನ್ನಡಿಗರು ಜಿಲ್ಲಾಧಿಕಾರಿ ನಡೆಗೆ ಆಕ್ರೋಶ ವ್ಯಕ್ತಪಡಿಸಿದ್ದಾರೆ. ಕಳೆದ ಕೆಲ ದಿನಗಳ ಹಿಂದೆ ಎಂಇಎಸ್ ಮುಖಂಡರ ಜತೆ ರಾಷ್ಟ್ರೀಯ ಖ್ಯಾತರ ಆಯೋಗದ ಸದಸ್ಯರು ಜಿಲ್ಲಾಧಿಕಾರಿಯನ್ನು ಭೇಟಿಯಾಗಿ ಮರಾಠಿ ಭಾಷೆಯಲ್ಲೇ ದಾಖಲೆ ನೀಡುವಂತೆ ಮನವಿ ಮಾಡಿದ್ದಾರೆ. ಇದಕ್ಕೆ ಜಿಲ್ಲಾಧಿಕಾರಿ ಸಮ್ಮತಿ ಸೂಚಿಸಿದ್ದಾರೆ ಎಂದು ಮರಾಠಿ ದಿನಪತ್ರಿಕೆಗಳಲ್ಲಿ ವರದಿಯಾಗಿದೆ. ಈ ಕುರಿತು ಪ್ರತಿಕ್ರಿಯೆ ನೀಡಿದ ಕನ್ನಡಪರ ಹೋರಾಟಗಾರ ಅಶೋಕ್ ಚಂದರಗಿ. ಮರಾಠಿ ಭಾಷೆಯಲ್ಲಿ ದಾಖಲೆ ನೀಡುವ ಅಧಿಕಾರ ಕೇವಲ ಸಚಿವ ಸಂಪುಟ ನಿರ್ಧಾರದಿಂದ ಆಗಬೇಕು. ಆದರೆ ಜಿಲ್ಲಾಧಿಕಾರಿ ನನಗೆ ಅಧಿಕಾರ ಇದೆ ಎಂದು ಹೇಳುತ್ತಿದ್ದಾರೆ. ರಾಷ್ಟ್ರೀಯ ಭಾಷಾ ಅಲ್ಪಸಂಖ್ಯಾತರ ಆಯೋಗದ ಮನವಿಗೆ ರಾಜ್ಯ ಸರಕಾರ ಯಾವುದೇ ಕಾರಣಕ್ಕೂ ಸ್ಪಂದಿಸಬಾರದು ಎಂದು ಹೇಳಿದರು.

ವಿರಾಮ
ಪ್ರತಿ ಭಾನುವಾರ

ಪರಮೇಶ್ವರ್ ನೇತೃತ್ವದ ಸಮಿತಿಯಿಂದ ಇನ್ನೂ ರವಾನೆಯಾಗದ ಪಟ್ಟಿ | ಅಧಿಕಾರಕ್ಕೆ ಬಂದು ಎರಡು ವರ್ಷ ಕಳೆದರೂ ಕಾರ್ಯಕರ್ತರಿಗೆ ಸಿಗದ ಅಧಿಕಾರ | ಹಿರಿಯ ನಾಯಕರ ಅಧಿಕಾರ ಹಸ್ತಾಂತರ,ವಿವಾದದಲ್ಲೇ ಮುಗಿಯುತ್ತಿರುವ ಗಲಾಟೆ

ನಿಗಮ-ಮಂಡಳಿಗಳ ನೇಮಕಕ್ಕೆ ನಿರಾಸಕ್ತಿ: ಕಾರ್ಯಕರ್ತರ ಬೇಸರ

ವಿಶ್ವವಾಣಿ ಸುದ್ದಿಮನೆ ಬೆಂಗಳೂರು

ರಾಜ್ಯ ಕಾಂಗ್ರೆಸ್‌ನಲ್ಲಿ ಒಂದೆಡೆ ಮುಖ್ಯಮಂತ್ರಿ, ಕೆಪಿಸಿಸಿ ಅಧ್ಯಕ್ಷರ ಬದಲಾವಣೆ ಹಾಗೂ ಮುಂದುವರಿಕೆಯ ಚರ್ಚೆಗಳು ಬಹುದೊಡ್ಡ ಮಟ್ಟದಲ್ಲಿ ನಡೆಯುತ್ತಿದ್ದರೆ, ಇನ್ನೊಂದೆಡೆ ಪಕ್ಷದ ಕಾರ್ಯಕರ್ತರು ತಮಗೂ 'ಅಧಿಕಾರ' ನೀಡಿ ಎನ್ನುವ ಒತ್ತಡವನ್ನು ಹೇರಲು ಶುರುಮಾಡಿದ್ದಾರೆ.

ಈಗಾಗಲೇ ಪ್ರಮುಖ ನಿಗಮ-ಮಂಡಳಿಗಳಿಗೆ ಅಧ್ಯಕ್ಷ, ಉಪಾಧ್ಯಕ್ಷರನ್ನು ನೇಮಿಸಿರುವ ರಾಜ್ಯ ಸರಕಾರ, ಇತರ ನಿಗಮ ಮಂಡಳಿಗಳಿಗೆ ನಿರ್ದೇಶಕರು ಹಾಗೂ ಸದಸ್ಯರನ್ನು ನೇಮಿಸಲು ಮೀನ-ಮೇಷ ಎಣಿಸುತ್ತಿದೆ. ಸದಸ್ಯ,ನಿರ್ದೇಶಕರನ್ನು ನೇಮಿಸಲು ವರ್ಷದ ಹಿಂದೆ ಗೃಹ ಸಚಿವ ಡಾ.ಜಿ. ಪರಮೇಶ್ವರ್ ನೇತೃತ್ವದಲ್ಲಿ ಸಮಿತಿ ರಚಿಸಿದ್ದರೂ, ಈವರೆಗೆ ನೇಮಕ ಸಂಬಂಧ ಸ್ಪಷ್ಟ ತೀರ್ಮಾನಕ್ಕೆ ಬಂದಿಲ್ಲ. ಇದು ಹಲವು ಕಾರ್ಯಕರ್ತರ ಬೇಸರಕ್ಕೆ ಕಾರಣವಾಗಿದೆ ಎನ್ನಲಾಗಿದೆ.

ಭಾರಿ ಬಹುಮತದೊಂದಿಗೆ ಅಧಿಕಾರಕ್ಕೆ ಬರಲು ಕಾಂಗ್ರೆಸ್ ಘೋಷಿಸಿದ್ದ ಗ್ಯಾರಂಟಿಯೊಂದಿಗೆ ಪಕ್ಷದ ಕಾರ್ಯಕರ್ತರು ತಳಮಟ್ಟದಲ್ಲಿ ಮಾಡಿದ ಸಂಘಟನೆಯೂ ಪ್ರಮುಖ ಕಾರಣವಾಗಿದೆ. ಆದರೆ ಅಧಿಕಾರಕ್ಕೆ ಬಂದ ಬಳಿಕ ಪಕ್ಷದ ಕಾರ್ಯಕರ್ತರಿಗೆ ಸೂಕ್ತ ಸ್ಥಾನಮಾನ ನೀಡುತ್ತಿಲ್ಲ ಎನ್ನುವ ಆರೋಪ ಕೇಳಿಬಂದಿದೆ. ರಾಜ್ಯ ಹಾಗೂ ಜಿಲ್ಲಾ ಮಟ್ಟದ ನಿಗಮಗಳಿಗೆ ಸದಸ್ಯರ ನೇಮಕ ಮಾಡಿದರೆ, ಎಂಟು ಸಾವಿರಕ್ಕೂ ಹೆಚ್ಚು ಮಂದಿಗೆ ಅವಕಾಶ ನೀಡಬಹುದು. ಆದರೆ ಈ ನೇಮಕ ಮಾಡುವುದಕ್ಕೆ ಪಕ್ಷದ ನಾಯಕರು ಆಸಕ್ತಿ ತೋರುತ್ತಿಲ್ಲ ಎಂಬ ಅಸಮಾಧಾನವನ್ನು ಪಕ್ಷದ ಕಾರ್ಯಕರ್ತರು ಹೊರಹಾಕಿದ್ದಾರೆ.

ಡಿಕೆಗೆ ಪಟ್ಟಿ ರವಾನೆ..?

ಮೂಲಗಳ ಪ್ರಕಾರ ಗೃಹ ಸಚಿವ ಡಾ.ಜಿ. ಪರಮೇಶ್ವರ್ ನೇತೃತ್ವದ ಸಮಿತಿಯಿಂದ ನಿಗಮ-ಮಂಡಳಿ ಸದಸ್ಯ, ನಿರ್ದೇಶಕರ ಸ್ಥಾನಕ್ಕೆ 1:3 ಮಾದರಿಯಲ್ಲಿ ಹೆಸರನ್ನು ಅಂತಿಮಗೊಳಿಸುವ ಸಾಧ್ಯತೆಯಿದೆ. ಈ ಪಟ್ಟಿಯನ್ನು ಕೆಪಿಸಿಸಿ ಅಧ್ಯಕ್ಷ ಡಿ.ಕೆ. ಶಿವಕುಮಾರ್ ಅವರಿಗೆ ಸಲ್ಲಿಕೆಯಾಗಲಿದೆ. ಇದಾದ ಬಳಿಕ ಡಿಕೆಶಿ ಹಾಗೂ ಮುಖ್ಯಮಂತ್ರಿ ಸಿದ್ದರಾಮಯ್ಯ ಅವರು ಮತ್ತೊಂದು ಸುತ್ತಿನ ಸಭೆ ನಡೆಸಲಿದ್ದಾರೆ ಎನ್ನಲಾಗಿದೆ. ನಂತರ ಅಂತಿಮ ಪಟ್ಟಿಯನ್ನು ಸಿದ್ಧಪಡಿಸುವ ಸಾಧ್ಯತೆಯಿದೆ ಎಂದು ಮೂಲಗಳು ತಿಳಿಸಿವೆ. ಆದರೆ ಈಗಾಗಲೇ ಪಟ್ಟಿ ರವಾನೆಯಾಗಲಿದೆ ಎಂದು ಕಳೆದ ಮೂರು ತಿಂಗಳಿನಿಂದ ಹೇಳಲಾಗುತ್ತಿದ್ದು, ಈ ಬಾರಿಯಾದರೂ ಪಟ್ಟಿ ರವಾನೆಯಾಗಲಿದೆಯೇ ಎನ್ನುವ ಪ್ರಶ್ನೆಯನ್ನು ಕಾರ್ಯಕರ್ತರು ಕೇಳುತ್ತಿದ್ದಾರೆ.

8-10 ಸಾವಿರ ಸದಸ್ಯ ಸ್ಥಾನ ಖಾಲಿಯಿದ್ದು, ಇವುಗಳನ್ನು ಭರ್ತಿಮಾಡುವ ಬದಲು ಹಿರಿಯ ನಾಯಕರು ತಮ್ಮ ತಮ್ಮ ಅಧಿಕಾರಕ್ಕಾಗಿ ಹೋರಾಡುತ್ತಿದ್ದಾರೆ. ಅಧಿಕಾರಕ್ಕೆ ಬರುವ ಮೊದಲು ಕಾರ್ಯಕರ್ತರಿಗೆ ಸೂಕ್ತ ಸ್ಥಾನಮಾನ ನೀಡುವ ಮಾತುಗಳನ್ನು ಆಡಿದ್ದ ನಾಯಕರೆಲ್ಲ ಇದೀಗ ತಮ್ಮ ಸ್ಥಾನ ಗಟ್ಟಿ ಮಾಡಿಕೊಳ್ಳುವ ಪ್ರಯತ್ನದಲ್ಲಿದ್ದಾರೆ. ನಾಯಕರ ಈ ನಡೆಯಿಂದ ಅನೇಕರು ಪಕ್ಷದ ಕಾರ್ಯದಲ್ಲಿ ತೊಡಗಿಸಿಕೊಳ್ಳುತ್ತಿಲ್ಲ ಎನ್ನುವ ಮಾತುಗಳು ಕೇಳಿಬರುತ್ತಿದೆ.

- **ರಾಜ್ಯದಲ್ಲಿ ಕಾಂಗ್ರೆಸ್ ಅಧಿಕಾರಕ್ಕೆ ಬರಲು ತಳಮಟ್ಟದ ಕಾರ್ಯಕರ್ತರ ಪರಿಶ್ರಮ ಕಾರಣ**
- **ಚುನಾವಣೆ ವೇಳೆ ಕಾರ್ಯಕರ್ತರಿಗೆ ಸ್ಥಾನಮಾನ ನೀಡುವ ಭರವಸೆ ನೀಡಿದ್ದ ನಾಯಕರಿಗೆ ಈಗ ತಮ್ಮ ಅಧಿಕಾರದ ಚಿಂತೆ**
- **ನಾಯಕರ ಉದಾಸೀನ ಧೋರಣೆಗೆ ಕಾಂಗ್ರೆಸ್ ಕಾರ್ಯಕರ್ತರಿಗೆ ತೀವ್ರ ಅಸಮಾಧಾನ, ಆಕ್ರೋಶ**
- **ಜಿಲ್ಲಾಮಟ್ಟದಲ್ಲಿ 8 ರಿಂದ 10 ಸಾವಿರ ಸದಸ್ಯರ ನೇಮಕಾತಿ ನನೆಗುದಿಗೆ, ಕೂಡಲೇ ನೇಮಕಕ್ಕೆ ಹೆಚ್ಚಿದ ಒತ್ತಡ**

ಬಣ ರಾಜಕೀಯ ಬದಿಗಿಟ್ಟು ಕಾರ್ಯಕರ್ತರಿಗೆ ಅವಕಾಶ ನೀಡಿ

ಈಗಾಗಲೇ ಸರಕಾರ ಅಧಿಕಾರಕ್ಕೆ ಬಂದು 21 ತಿಂಗಳು ಕಳೆಯುತ್ತಿದ್ದು, ಮೇ ತಿಂಗಳಿಗೆ ಎರಡು ವರ್ಷ ಪೂರ್ಣಗೊಳ್ಳಲಿದೆ. ಈ ಹಂತದಲ್ಲಿ ಸಂಪುಟ ಪುನಾರಚನೆ ಸೇರಿದಂತೆ ಹಲವು ಚರ್ಚೆಗಳು ಮುನ್ನೆಲೆಗೆ ಬರುತ್ತಿದೆ. ಆದರೆ ಪಕ್ಷದ ಕಾರ್ಯಕರ್ತರಿಗೆ ನೀಡಬಹುದಾದ ಅಧಿಕಾರದ ಬಗ್ಗೆ ಮಾತ್ರ ಬಹುತೇಕ ನಾಯಕರು ಮಾತನಾಡುತ್ತಿಲ್ಲ. ಸ್ಪಷ್ಟ ಬಹುಮತವಿದ್ದಾಗಲೂ, ಕಾರ್ಯಕರ್ತರಿಗೆ ಅವಕಾಶ ನೀಡುವ ಬದಲು ಹಿಂಜರಿಯುತ್ತಿರುವುದು ಸರಿಯಲ್ಲ ಎನ್ನುವ ಬೇಸರವನ್ನು ಹಲವರು ಹೊರಹಾಕಿದ್ದಾರೆ.

ಅಭಿವೃದ್ಧಿಗೆ ಪರಿಶಿಷ್ಟರ ಅನುದಾನ ಬಳಕೆ: ಮಹದೇವಪ್ಪ

ಗ್ಯಾರಂಟಿಗೆ ಎಸ್‌ಸಿಪಿ, ಟಿಎಸ್‌ಸಿಪಿ ಹಣ ಬಳಸಿಲ್ಲ

ಕಲಬುರಗಿ: ಎಸ್‌ಸಿಪಿ, ಟಿಎಸ್‌ಸಿಪಿ ಅನುದಾನದ ಹಣ ಸಾಮಾನ್ಯ ಅನುದಾನದಂತೆ ಎಲ್ಲರಿಗೂ ಬಳಕೆ ಮಾಡಲು ಸಾಧ್ಯವಾಗದು. ಈ ಅನುದಾನವನ್ನು ಪರಿಶಿಷ್ಟ ವರ್ಗ ಮತ್ತು ಜಾತಿಗಳ ಅಭಿವೃದ್ಧಿಗೆ ಬಳಸಲಾಗುತ್ತದೆ. ಗ್ಯಾರಂಟಿ ಯೋಜನೆಗೆ ಬಳಸಿಲ್ಲ ಎಂದು ಸಮಾಜ ಕಲ್ಯಾಣ ಇಲಾಖೆ ಸಚಿವ ಎಚ್.ಸಿ.ಮಹದೇವಪ್ಪ ಸ್ಪಷ್ಟಪಡಿಸಿದರು.

ಸುದ್ದಿಗಾರರೊಂದಿಗೆ ಮಾತನಾಡಿ, ಒಂದು ಯೋಜನೆಗೆ ಇಡೀ ಎಸ್‌ಸಿಪಿ, ಟಿಎಸ್‌ಸಿಪಿ ಹಣ ಬಳಸಲು ಆಗದು. ಬಜೆಟ್ ತಯಾರಿಕೆ ಪೂರ್ವಭಾವಿ ಸಭೆಯಲ್ಲಿ ಪರಿಶಿಷ್ಟರ ಕಲ್ಯಾಣಕ್ಕೆ ಮೀಸಲಾದ ಹಣ ಬಳಕೆ ದಲಿತ ಸಂಘಟನೆಗಳ ಮುಖಂಡರೊಂದಿಗೆ ನಾನು ಮತ್ತು ಸಿಎಂ ಚರ್ಚಿಸಿದ್ದೇವೆ. ಮುಖಂಡರು ಸರಕಾರಕ್ಕೆ ಸಲಹೆ-ಸೂಚನೆ ನೀಡಿ ಅಭಿನಂದಿಸಿದ್ದಾರೆ ಎಂದರು.

ದಲಿತ ಸಮಾವೇಶದ ಬಗ್ಗೆ ಅಪಸ್ವರ ಇಲ್ಲ. ಕಾಂಗ್ರೆಸ್ ಪಕ್ಷದ ವೇದಿಕೆಯಲ್ಲಿ ಸಮಾವೇಶ ಮಾಡುವಾಗ ಎಲ್ಲರ ವಿಶ್ವಾಸ ತೆಗೆದುಕೊಂಡು ಮಾಡಬೇಕು. ಹೈಕಮಾಂಡ್ ಮಾಡಬೇಡಿ ಎಂದು ಹೇಳಿಲ್ಲ. ಯಾವುದಾದರೂ ವಿಷಯ ಮಾತಾಡುವಾಗ ಪಕ್ಷಕ್ಕೆ ಮುಜುಗರ ಆಗದಂತೆ ಮಾತಾಡುವಂತೆ ಸೂಚಿಸಿದ್ದಾರೆ ಎಂದು ಸಚಿವ ಮಹದೇವಪ್ಪ ತಿಳಿಸಿದರು.

ಪಿಯುಸಿ ಪರೀಕ್ಷೆಯಲ್ಲಿ ಹಿಜಾಬ್ ಗೆ ಅವಕಾಶ ಕಾನೂನಿನ ಚೌಕಟ್ಟಿನಲ್ಲಿ ಏನಿದೆ ನೋಡಿ ಪರಾಮರ್ಶೆ ಮಾಡಿ ತೀರ್ಮಾನಿಸುತ್ತೇವೆ. ತೆಲಂಗಾಣ ಮಾದರಿಯಲ್ಲಿ ರಾಜ್ಯದಲ್ಲಿ ರಂಜಾನ್ ಸಂದರ್ಭದಲ್ಲಿ ಸರಕಾರಿ ಅವಧಿ ಕಡಿಮೆ ಮಾಡುವ ಪ್ರಸ್ತಾವನೆ ಸರಕಾರದ ಮುಂದಿಲ್ಲ.

-ಎಚ್.ಸಿ. ಮಹದೇವಪ್ಪ, ಸಮಾಜ ಕಲ್ಯಾಣ ಸಚಿವ

- **ಎಸ್‌ಸಿಪಿ, ಟಿಎಸ್‌ಸಿಪಿ ಅನುದಾನದ ಹಣ ಸಾಮಾನ್ಯ ಅನುದಾನದಂತೆ ಎಲ್ಲರಿಗೂ ಬಳಕೆ ಮಾಡಲು ಸಾಧ್ಯವಾಗದು.**
- **ಒಂದು ಯೋಜನೆಗೆ ಇಡೀ ಎಸ್‌ಸಿಪಿ, ಟಿಎಸ್‌ಸಿಪಿ ಹಣ ಬಳಸಲು ಆಗದು.**
- **ದಲಿತ ಸಮಾವೇಶದ ಬಗ್ಗೆ ಅಪಸ್ವರ ಇಲ್ಲ**

ನಾಯಕತ್ವ ಬದಲಾವಣೆ ಮಾತೇ ಇಲ್ಲ

ರಾಜ್ಯದಲ್ಲಿ ನಾಯಕತ್ವ ಬದಲಾವಣೆಯ ಮಾತೇ ಇಲ್ಲ. ಇಂತಹ ನಿರ್ಧಾರವೇನಿದ್ದರೂ ಪಕ್ಷದ ಹೈಕಮಾಂಡ್ ಮಾತ್ರ ಕೈಗೊಳ್ಳುತ್ತದೆ. ಮುಖ್ಯಮಂತ್ರಿ ಸ್ಥಾನದಲ್ಲಿ ಸಿದ್ದರಾಮಯ್ಯ ಅವರು ದೇವರಾಜ ಅರಸು ಅವಧಿಗಿಂತಲೂ ಹೆಚ್ಚು ಇರುತ್ತಾರೆ. ಆ ಮೂಲಕ ದಾಖಲೆ ಮುರಿಯುತ್ತಾರೆ. ಯಾರೇ ಮುಖ್ಯಮಂತ್ರಿಯಾದರೂ ಅವಕಾಶ ಸಿಕ್ಕಾಗ ರಾಜ್ಯದ ಅಭಿವೃದ್ಧಿಗೆ ಒತ್ತು ನೀಡಬೇಕಾಗುತ್ತದೆ. ಅದನ್ನೇ ಸಿದ್ದರಾಮಯ್ಯ ಮಾಡುತ್ತಿದ್ದಾರೆ ಎಂದು ಸಮಾಜ ಕಲ್ಯಾಣ ಸಚಿವರು ಸಿಎಂ ಪರ ಬ್ಯಾಟಿಂಗ್ ಮಾಡಿದರು.

ಹಿರಿಯರ ಹಾದಿಯಲ್ಲಿ ನಡೆಯುತ್ತೇವೆ: ಬಸವರಾಜ ಶಿವಗಂಗಾ

ಪವರ್ ಶೇರಿಂಗ್ ವರಿಷ್ಠರ ನಿರ್ಧಾರ

ದಾವಣಗೆರೆ: ಪವರ್ ಶೇರಿಂಗ್ ಹೈಕಮಾಂಡ್‌ಗೆ ಬಿಟ್ಟ ವಿಚಾರ ಎಂದು ಚನ್ನಗಿರಿ ಶಾಸಕ ಬಸವರಾಜ ವಿ. ಶಿವಗಂಗಾ ತಿಳಿಸಿದರು.

ಸುದ್ದಿಗಾರರೊಂದಿಗೆ ಮಾತನಾಡಿದ ಅವರು, ಪವರ್ ಶೇರಿಂಗ್ ಹೈಕಮಾಂಡ್‌ನ ನಿರ್ಧಾರ.ಹಾಗಾಗಿ ಯಾರು ಮಾತನಾಡಬಾರದು ಎಂದರು.

ಸಚಿವ ಕೆ.ಎನ್. ರಾಜಣ್ಣ ಅವರು ಮಾತನಾಡಿದ್ದು ತಪ್ಪು. ನಾವೆಲ್ಲ ಫಸ್ಟ್ ಟೈಂ ಗೆದ್ದಿದ್ದೇವೆ. ಹಿರಿಯರ ಹಾದಿಯಲ್ಲಿ ನಡೆಯುತ್ತೇವೆ. ಅವರು ತಪ್ಪು ಹಾದಿಯಲ್ಲಿ ಹೋದರೆ ನಾವು ಕೂಡ ತಪ್ಪು ದಾರಿಯಲ್ಲಿ ಹೋದಂತಾಗುತ್ತದೆ. ಹೈಕಮಾಂಡ್ ಎಚ್ಚರಿಕೆ ನೀಡಿದರೂ ಮಾತನಾಡುವುದು ತಪ್ಪು.ಒಬ್ಬರ ಕೈಯಿಂದ ಬದಲಾವಣೆ ಆಗುವುದಾದರೆ ಮಾಡಬಹುದಿತ್ತು. ಆದರೆ, ಎಲ್ಲವೂ ಹೈಕಮಾಂಡ್‌ನ ನಿರ್ಧಾರ. ಅದ್ದರಿಂದ ಯಾರು ಮಾತನಾಡಬಾರದು.ಹೀಗೆ ಮಾತನಾಡುತ್ತಾ ಹೋದರೆ ಕಾರ್ಯಕರ್ತರಲ್ಲಿ ಗೊಂದಲವಾಗುತ್ತದೆ ಎಂದು ಅಸಮಾಧಾನ ವ್ಯಕ್ತಪಡಿಸಿದರು.

ಜಾತಿಗಣತಿ ವರದಿ ಬಿಡುಗಡೆ ಮಾಡಲು ಬಿಡಲ್ಲ

ಯಾವುದೇ ಕಾರಣಕ್ಕೂ ಜಾತಿಗಣತಿ ವರದಿ ಬಿಡುಗಡೆಗೆ ಬಿಡುವುದಿಲ್ಲ ಎನ್ನುವ ಮೂಲಕ ಶಾಸಕ ಬಸವರಾಜ್ ಶಿವಗಂಗಾ ಜಾತಿಗಣತಿ ವರದಿ ಬಿಡುಗಡೆಗೆ ವಿರೋಧ ವ್ಯಕ್ತಪಡಿಸಿದರು. ಯಾವುದೇ ಕಾರಣಕ್ಕೂ ಜಾತಿಗಣತಿ ಬಿಡುಗಡೆಗೆ ಬಿಡುವುದಿಲ್ಲ ಎಂದು ನಾನು ಹಿಂದಿನಿಂದಲೂ ಹೇಳುತ್ತಾ ಬಂದಿದ್ದೇನೆ. ನಮ್ಮ ಮನೆಗೆ ಬಂದು ಜಾತಿ ಗಣತಿ ಮಾಡಿಲ್ಲ. ಎಲ್ಲಿಯೋ ಕೂತು ಜಾತಿಗಣತಿ ಮಾಡಿದರೆ ಹೇಗೆ ಒಪ್ಪೋದು ಅಂತ. ಮುಖ್ಯಮಂತ್ರಿಗಳು ಜಾತಿಗಣತಿ ವರದಿ ಬಿಡುಗಡೆ ಮಾಡುತ್ತೇವೆ ಎಂದು ಹೇಳಿದ್ದಾರೆ. ನಮ್ಮ ಗಮನಕ್ಕೆ ತಂದೇ ಬಿಡುಗಡೆ ಮಾಡಬೇಕಲ್ವ ಎಂದು ಪ್ರಶ್ನಿಸಿದರು.

ಕಿಡಿಗೇಡಿಗಳಿಂದ ಭಾಷೆ ವಿಚಾರವಾಗಿ ಗಲಾಟೆ

ಬೆಳಗಾವಿ: ಗಡಿ ಭಾಗದಲ್ಲಿ ಕನ್ನಡ ಹಾಗೂ ಮರಾಠಿ ಭಾಷಿಕರು ಸ್ನೇಹದಿಂದ ಇದ್ದರು ಕೆಲವು ಕಿಡಿಗೇಡಿಗಳು ಭಾಷಾ ವಿಚಾರವಾಗಿ ಗಲಾಟೆ ಎಬ್ಬಿಸುವ ಕೆಲಸ ಮಾಡುತ್ತಿದ್ದಾರೆ ಎಂದು ಸಂಸದ ಗೋವಿಂದ ಕಾರಜೋಳ ಅಭಿಪ್ರಾಯಪಟ್ಟರು.

ಸುದ್ದಿಗಾರರೊಂದಿಗೆ ಮಾತನಾಡಿ, ಹಿಂದಿನಿಂದಲೂ ಕೆಲ ಕಿಡಿಗೇಡಿಗಳು ಭಾಷೆ ವಿಚಾರವಾಗಿ ಗಲಾಟೆ ಎಬ್ಬಿಸುತ್ತಿದ್ದಾರೆ. ಕರ್ನಾಟಕ ಹಾಗೂ ಮಹಾರಾಷ್ಟ್ರ ಸರಕಾರ ಬಿಗಿ ಕ್ರಮ ಕೈಗೊಂಡು ಉಭಯ ರಾಜ್ಯಗಳಲ್ಲಿ ಬಸ್ ಸಂಚಾರ ಸುಗಮವಾಗಿ ಸಾಗುವಂತೆ ನೋಡಿಕೊಳ್ಳಬೇಕು. ಜನರಿಗೆ ತೊಂದರೆ ಆಗದಂತೆ ಕ್ರಮವಹಿಸಬೇಕು ಎಂದರು.

ರಾಜ್ಯದಲ್ಲಿ ಕಾನೂನು ಸುವ್ಯವಸ್ಥೆ ಸಂಪೂರ್ಣವಾಗಿ ಹದಗೆಟ್ಟು ಹೋಗಿದೆ. ದಿನನಿತ್ಯ ಕೊಲೆ ಸುಲಿಗೆ ಎಗ್ಗಿಲ್ಲದೆ ಸಾಗಿವೆ. ಮಹಿಳೆಯರಿಗೆ ರಾಜ್ಯದಲ್ಲಿ ರಕ್ಷಣೆ ಇಲ್ಲದಂತಾಗಿದೆ. ಭ್ರಷ್ಟಾಚಾರದಲ್ಲಿ ಸರಕಾರ ಮುಳುಗಿ ಹೋಗಿದ್ದು, ಅಧಿಕಾರಿಗಳಿಗೆ ಆತ್ಮಹತ್ಯೆ ಭಾಗ್ಯ ನೀಡಿದೆ ಎಂದು ಕಾರಜೋಳ ಆರೋಪಿಸಿದರು.

ದಲಿತರಿಗೆ ಸಿಎಂ ಹುದ್ದೆ ನೀಡಲಿ

ಕಾಂಗ್ರೆಸ್ ನಲ್ಲಿ ಅಧಿಕಾರಕ್ಕಾಗಿ ಕಚ್ಚಾಟ ನಡೆಯುತ್ತಿದೆ. ಈಗಲಾದರೂ ಕಾಂಗ್ರೆಸ್ ದಲಿತರಿಗೆ ಸಿಎಂ ಹುದ್ದೆ ಘೋಷಣೆ ಮಾಡಲಿ. ಮಲ್ಲಿಕಾರ್ಜುನ ಖರ್ಗೆ ಅವರಿಗೆ ಅವಕಾಶ ಇದೆ. ಪರಮೇಶ್ವರ ಅಥವಾ ಮನಿಯಪ್ಪ ಅವರನ್ನಾದರು ಸಿಎಂ ಮಾಡಲಿ ಎಂದು ಸಂಸದ ಗೋವಿಂದ ಕಾರಜೋಳ ಕಾಂಗ್ರೆಸ್ ನಾಯಕರ ಕಾಲೆಳೆದರು.

ವರಿಷ್ಠರ ಭೇಟಿ ಸಾಧ್ಯತೆ | ಜನಸಂಪನ್ಮೂಲ ಸಚಿವರ ಭೇಟಿಗೆ ಸಮಯ ನಿಗದಿ

ಭಾರತಕ್ಕೆ ಬರುತ್ತಿದ್ದಂತೆ ಡಿಕೆ ದಿಲ್ಲಿ ಪ್ರವಾಸ

ಬೆಂಗಳೂರು: ಕುಟುಂಬದೊಂದಿಗೆ ದುಬೈಗೆ ತೆರಳಿದ್ದ ಕೆಪಿಸಿಸಿ ಅಧ್ಯಕ್ಷ ಡಿ.ಕೆ.ಶಿವಕುಮಾರ್ ವಾಪಸಾಗುತ್ತಿದ್ದಂತೆ ದೆಹಲಿಗೆ ತೆರಳುತ್ತಿರುವುದು, ಕಾಂಗ್ರೆಸ್‌ನಲ್ಲಿ ಮತ್ತೆ ಭಾರಿ ಕುತೂಹಲಕ್ಕೆ ಕಾರಣವಾಗಿದೆ.

ಮೂರು ದಿನಗಳ ಹಿಂದೆ ದುಬೈಗೆ ತೆರಳಿರುವ ಡಿ.ಕೆ.ಶಿವಕುಮಾರ್ ಅವರು ಸೋಮವಾರ ಬೆಂಗಳೂರಿಗೆ ವಾಪಸಾಗಲಿದ್ದಾರೆ. ಆದರೆ ಬೆಂಗಳೂರಿಗೆ ಆಗಮಿಸಿದ ಬೆನ್ನಲ್ಲೇ, ಮಂಗಳವಾರ ಬೆ.7 ಗಂಟೆಗೆ ದೆಹಲಿಗೆ ತೆರಳಲಿದ್ದಾರೆ. ಮೇಲ್ನೋಟಕ್ಕೆ ಕೇಂದ್ರ ಜಲಶಕ್ತಿ ಸಚಿವರನ್ನು ಭೇಟಿಯಾಗಿ ರಾಜ್ಯದ ವಿವಿಧ ನೀರಾವರಿ ಯೋಜನೆ ಗಳಿಗೆ ಅನುಮತಿ ನೀಡು ವಂತೆ ಮನವಿ ಮಾಡಲು ಹಾಗೂ ಇತರೆ ನೀರಾವರಿ ಯೋಜನೆ ಗಳಿಗೆ ಚರ್ಚಿಸುವ ಸಂಬಂಧ ತೆರಳಲಿದ್ದಾರೆ.

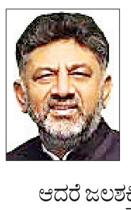

ಆದರೆ ಜಲಶಕ್ತಿ ಸಚಿವ ರನ್ನು ಭೇಟಿಯಾದ ಬಳಿಕ ವಾಪಸಾಗುವು ದನ್ನೂ ಕಾಯ್ದಿರಿಸಿರುವುದರಿಂದ ಎಐಸಿಸಿ ನಾಯಕರನ್ನು ಭೇಟಿಯಾಗಲಿದ್ದಾರೆ ಎನ್ನುವ ಮಾತುಗಳು ಕೇಳಿಬಂದಿದೆ. ಪ್ರಮುಖವಾಗಿ ಕೆಪಿಸಿಸಿ ಅಧ್ಯಕ್ಷರ ಬದಲಾವಣೆ, ಮುಖ್ಯ ಮಂತ್ರಿ ಮುಂದುವರಿಕೆಗೆ ಸಂಬಂಧಿಸಿದಂತೆ ರಾಜ್ಯ ಕಾಂಗ್ರೆಸ್‌ನಲ್ಲಿ ನಡೆಯುತ್ತಿರುವ ವಿವಾದಕ್ಕೆ ಸಂಬಂಧಿಸಿದಂತೆ ಚರ್ಚಿಸುವ ಸಾಧ್ಯತೆಯಿದೆ ಎನ್ನುವ ಮಾತುಗಳು ಕೇಳಿಬಂದಿದೆ. ಈಗಾಗಲೇ ಎಐಸಿಸಿ ಅಧ್ಯಕ್ಷ ಮಲ್ಲಿಕಾರ್ಜುನ ಖರ್ಗೆ ಅವರನ್ನು ಡಿ.ಕೆ.ಶಿವಕುಮಾರ್ ಸಹೋ ದರ ಡಿ.ಕೆ.ಸುರೇಶ್ ಭೇಟಿಯಾಗಿ ರಾಜ್ಯ ರಾಜಕೀಯಕ್ಕೆ ಸಂಬಂಧಿಸಿ ದಂತೆ ಚರ್ಚಿಸಿದ್ದರು. ಇದರ ಮುಂದಿವರಿದ ಭಾಗದ ರೀತಿಯಲ್ಲಿ ಡಿಕೆಶಿ ಹೈಕಮಾಂಡ್ ನಾಯಕರನ್ನು ಭೇಟಿಯಾಗಲಿದ್ದಾರೆ ಎನ್ನುವ ಮಾತುಗಳು ಕೇಳಿಬಂದಿದೆ.

ಪ್ರವಾಸೋದ್ಯಮ ಸಚಿವ ಎಚ್.ಕೆ. ಪಾಟೀಲ್ ಹೇಳಿಕೆ

ಕೆಪಿಸಿಸಿ ಅಧ್ಯಕ್ಷರ ಹೇಳಿಕೆಗೆ ಪ್ರತಿಕ್ರಿಯಿಸಲ್ಲ

ಹುಬ್ಬಳ್ಳಿ: ಸಚಿವ ಸಂಪುಟ ವಿಸ್ತರಣೆ, ಒಬ್ಬರು ಅಧಿಕಾರಿದಲ್ಲಿರುವುದು, ಒಬ್ಬರನ್ನು ತೆಗೆದು ಹಾಕಬೇಕು ಎಂದು ಯಾವುದೇ ಸತ್ಯ ಇಲ್ಲದೆ ನಡೆಯುವ ಅನಾವಶ್ಯಕ ಚರ್ಚೆಗಳಲ್ಲಿ ನಾನು ಭಾಗಿಯಾಗುವುದಿಲ್ಲ. ಊಹಾಪೋಹಗಳ ರಾಜಕೀಯದ ಬಗ್ಗೆ ನಾನು ಪ್ರತಿಕ್ರಿಯಿಸುವುದಿಲ್ಲ. ಅದು ಕೆಪಿಸಿಸಿ ಅಧ್ಯಕ್ಷರ ಹೇಳಿಕೆಯಾಗಿರಲಿ ಅಥವಾ ಸಚಿವರ ಅಭಿಪ್ರಾಯವಾಗಿರಲಿ ಎಂದು ಸಚಿವ ಎಚ್. ಕೆ. ಪಾಟೀಲ್ ಹೇಳಿದರು.

ಸುದ್ದಿಗಾರರೊಂದಿಗೆ ಮಾತನಾಡಿ, ಮುಂದಿನ ಚುನಾವಣೆಯೂ ನನ್ನ ನೇತೃತ್ವದಲ್ಲಿಯೇ ನಡೆಯುತ್ತೆ'' ಎಂಬ ಡಿಸಿಎಂ ಡಿ.ಕೆ.ಶಿವಕುಮಾರ್ ಹೇಳಿಕೆಗೆ ಬಗ್ಗೆ ಪ್ರತಿಕ್ರಿಯಿಸಿ, ಇಂಥ ಮಾತು ಅನಾವಶ್ಯಕ. ಇದರ ಬಗ್ಗೆ ನಾನು ಉತ್ತರಿಸಲ್ಲ ಎಂದರು.

ಬಜೆಟ್ ಕುರಿತು ಪ್ರತಿಕ್ರಿಯಿಸಿ, ಸಾಕಷ್ಟು ಕಠಿಣವಾದ ಸನ್ನಿವೇಶವನ್ನು ಎದುರಿಸುತ್ತಿದ್ದೇವೆ. ಕೇಂದ್ರ ಸರಕಾರದವರು ನಮಗೆ ಕೊಡಬೇಕಾದ ಅನುದಾನ ಕೊಡುತ್ತಿಲ್ಲ. ಅವರು ರಾಜ್ಯದ ಅಭಿವೃದ್ಧಿ ಕುಂಠಿತವಾಗಲಿ ಎಂದು ನೋಡುತ್ತಿದ್ದಾರೆ. ನಮ್ಮ ಮಹತ್ವಾಕಾಂಕ್ಷೆಯ ಯೋಜನೆಗಳಿಂದ ಬಡವರನ್ನು ಮೇಲೆತ್ತಬೇಕು, ಬಡತನವನ್ನು ನಿರ್ಮೂಲನೆ ಮಾಡಬೇಕು ಎಂದು ರಾಜಕೀಯ ಇಚ್ಛಾಶಕ್ತಿಯಿಂದ ಕೆಲಸ ಮಾಡುತ್ತಿದ್ದೇವೆ ಎಂದು ಹೇಳಿದರು.

ಈ ಬಾರಿಯ ಬಜೆಟ್ ಅತ್ಯಂತ ಮಹತ್ವದ ಬಜೆಟ್ ಆಗಿದೆ. 15 ಬಜೆಟ್ ಮಂಡಿಸಿರುವ ಸಿಎಂ ಸಿದ್ದರಾಮಯ್ಯನವರು ಅತ್ಯಂತ ಅಧ್ಯಯನಶೀಲವಾಗಿ, ಚಾಣಾಕ್ಷತನದಿಂದ ಹಾಗೂ ಗಟ್ಟಿ ನಿರ್ಣಯ ತೆಗೆದುಕೊಂಡು ರಾಜ್ಯಕ್ಕೆ ಒಳ್ಳೆಯ ಬಜೆಟ್ ಕೊಡುತ್ತಾರೆಂಬ ವಿಶ್ವಾಸ ನನ್ನಲ್ಲಿದೆ.

-ಎಚ್. ಕೆ. ಪಾಟೀಲ್, ಸಚಿವ

ಕಲಬುರಗಿಯ ಜಿಮ್ಸ್ ವೈದ್ಯರ ನಿರ್ಲಕ್ಷ್ಯಕ್ಕೆ ಕುಟುಂಬಸ್ಥರ ಆಕ್ರೋಶ

ಬಾಣಂತಿ ಹೊಟ್ಟೆಯಲ್ಲಿ ಉಳಿದ ಬಟ್ಟೆ

ಕಲಬುರಗಿ: ಇತ್ತೀಚಿನ ದಿನಗಳಲ್ಲಿ ಇಲ್ಲಿನ ಜಿಮ್ಸ್ ಆಸ್ಪತ್ರೆ ಒಂದಿಲ್ಲೊಂದು ವಿಚಾರದಲ್ಲಿ ಪದೇ ಪದೇ ರಾಜ್ಯಾದ್ಯಂತ ಸದಾ ಸುದ್ದಿಯಲ್ಲಿರುವುದು ಸಾಮಾನ್ಯವಾಗಿದೆ. ಈಗ ಮತ್ತೊಂದು ಘಟನೆ ಬೆಳಕಿಗೆ ಬಂದಿದೆ. ವೈದ್ಯರ ನಿರ್ಲಕ್ಷ್ಯದಿಂದ ಸಿಸೇರಿಯನ್ ಆದ ಮಹಿಳೆಯೊಬ್ಬರ ಹೊಟ್ಟೆಯಲ್ಲಿ ಬಟ್ಟೆ ಉಂಡೆ, ಹತ್ತಿ ಬಿಟ್ಟು ಹೊಲಿಗೆ ಹಾಕಿದ್ದಾರೆ ಎನ್ನುವ ಆರೋಪ ಕೇಳಿಬಂದಿದೆ.

ಫೆ.5ರಂದು ಭಾಗ್ಯಶ್ರೀ ಎಂಬ ಮಹಿಳೆಗೆ ಜಿಮ್ಸ್ ಆಸ್ಪತ್ರೆಯಲ್ಲಿ ಸಿಸೇರಿಯನ್ ಆಗಿತ್ತು. ಶಸ್ತ್ರ ಚಿಕಿತ್ಸೆ ಮಾಡಿದ ವೈದ್ಯರು ಹೊಟ್ಟೆಯಲ್ಲೇ ಬಟ್ಟೆ ಉಂಡೆ ಹಾಗೂ ಹತ್ತಿ ಬಿಟ್ಟು ಹೊಲಿಗೆ ಹಾಕಿದ್ದಾರೆ. ತಕ್ಷಣಕ್ಕೆ ಇದು ಮಹಿಳೆಯ ಅರಿವಿಗೆ ಬಂದಿಲ್ಲ. ಒಂದು ವಾರದ ಬಳಿಕ ಹೊಟ್ಟೆ ನೋವು ಕಾಣಿಸಿಕೊಂಡಿದೆ. ಈ ವೇಳೆ ಸ್ಕ್ಯಾನಿಂಗ್‌ಗೆ ಬಂದಾಗ ವೈದ್ಯರ ಯಡವಟ್ಟು ಬಯಲಾಗಿದೆ ಎನ್ನಲಾಗಿದೆ.

ಮತ್ತೆ ಶಸ್ತ್ರಚಿಕಿತ್ಸೆ: ಬಳಿಕ ಬಾಣಂತಿಯನ್ನು ಅಫಜಲಪುರ ತಾಲೂಕಿನ ಕರಜಗಿಯ ಪ್ರಾಥಮಿಕ ಕೇಂದ್ರಕ್ಕೆ ಕರೆದೊಯ್ದು ವೈದ್ಯರಿಂದ ಮರು ಶಸ್ತ್ರಚಿಕಿತ್ಸೆ ಮಾಡಿಸಲಾಗಿದೆ. ಹೊಟ್ಟೆಯಲ್ಲಿದ್ದ ಬಟ್ಟೆ ಉಂಡೆ ಹಾಗೂ ಹತ್ತಿ ತೆಗೆಯಲಾಗಿದೆ. ಆದರೆ, ಕುಟುಂಬಸ್ಥರ ಆರೋಪವನ್ನು ಜಿಮ್ಸ್ ವೈದ್ಯರು ತಳ್ಳಿಹಾಕಿದ್ದಾರೆ.

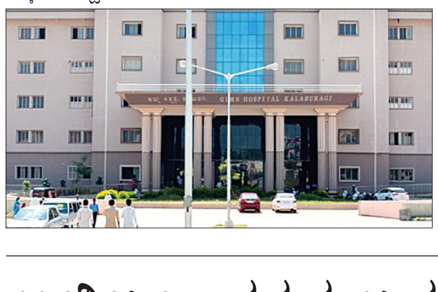

ಹೆರಿಗೆಯ ನಂತರ ಬ್ಲೀಡಿಂಗ್ ತಡೆಯಲು ಪ್ಯಾಡ್ ಇಡಲಾಗಿತ್ತು. ಎರಡು ದಿನದ ನಂತರ ಮಹಿಳೆ ಬಂದು ಅದನ್ನು ತೆಗೆಸಿಕೊಳ್ಳಬೇಕಾಗಿತ್ತು. ಅವರು ಆಸ್ಪತ್ರೆಗೆ ಬಂದಿರಲಿಲ್ಲ. ಸದ್ಯ ಈಗ ಮಹಿಳೆಗೆ ಯಾವುದೇ ತೊಂದರೆ ಇಲ್ಲ.

-ಡಾ.ಅಸ್ಮಾ ಬೇಗ್, ಜಿಲ್ಲಾ ಸರ್ಜನ್, ಕಲಬುರಗಿ

ಯಾರದ್ದೂ ನಿರ್ಲಕ್ಷ್ಯವಿಲ್ಲ

ಈ ಕುರಿತು ಕಲಬುರಗಿ ಡಿಎಚ್‌ಒ ಡಾ. ಶರಣಬಸಪ್ಪ ಕ್ಯಾತನಾಳ್ ಪ್ರತಿಕ್ರಿಯೆ ನೀಡಿ, ಇದರಲ್ಲಿ ಯಾರದ್ದೂ ತಪ್ಪಿಲ್ಲ. ಬಾಣಂತಿ ಹಾಗೂ ವೈದ್ಯರ ಮಧ್ಯೆ ಸಂಪರ್ಕ ಕೊರತೆಯಿಂದಾಗಿ ಇಂತಹ ಘಟನೆ ನಡೆದಿದೆ. ಸಾಮಾನ್ಯವಾಗಿ ಹೆರಿಗೆ ಆದ ಮೇಲೆ ನಾವು ರಕ್ತಸ್ರಾವ ಆದ ಜಾಗಕ್ಕೆ ಹತ್ತಿ ಇಡುತ್ತೇವೆ. ಅದೇ ರೀತಿ ಇಲ್ಲಿಯೂ ಸಹ ಹತ್ತಿ ಮಾತ್ರ ಇಡಲಾಗಿದೆ. ಭಾಗ್ಯಶ್ರೀಗೆ ಸಾಮಾನ್ಯ ಹೆರಿಗೆ ಆಗಿತ್ತು. ಈ ಸಮಯದಲ್ಲಿ ರಕ್ತಸ್ರಾವ ನಿಯಂತ್ರಣಕ್ಕೆ ಆ ಹತ್ತಿ ಇಡಲಾಗಿತ್ತು. ಎರಡು ದಿನ ಬಿಟ್ಟು ಬಂದು ಅದನ್ನು ತೆಗೆಯಲು ವೈದ್ಯರು ಸೂಚಿಸಿದ್ದರು. ಆದರೆ, ಅದನ್ನು ಬಾಣಂತಿಯ ಕಡೆಯವರು ಮಾಡಿಲ್ಲ. ಅದರಿಂದ ಸೋಂಕು ಆಗಿದೆ. ಸದ್ಯ ಬಾಣಂತಿ ಹಾಗೂ ಮಗು ಆರೋಗ್ಯವಾಗಿದ್ದಾರೆ . ಇದರಲ್ಲಿ ಯಾವುದೇ ನಿರ್ಲಕ್ಷ್ಯ ಅಗಿಲ್ಲ. ಇದೊಂದು ಸಹಜ ವೈದ್ಯಕೀಯ ಪ್ರಕ್ರಿಯೆ. ಮಾಹಿತಿ ಕೊರತೆಯಿಂದ ಕುಟುಂಬದವರು ತಂಕಗೊಂಡಿದ್ದರು ಎಂದು ಸ್ಪಷ್ಟಪಡಿಸಿದರು.

ಅಖಿಲ ಭಾರತ ಕುಲಪತಿಗಳ ಸಮ್ಮೇಳನ ಇಂದು

ಚಿಕ್ಕಬಳ್ಳಾಪುರ: ಶ್ರೀಸತ್ಯಸಾಯಿ ಮಾನವ ಅಭ್ಯುದಯ ವಿಶ್ವವಿದ್ಯಾಲಯವು ಅಖಿಲ ಭಾರತ ಕುಲಪತಿಗಳ ಸಮ್ಮೇಳನ ಆಯೋಜಿಸಿದೆ. ಭಾರತೀಯ ಮೌಲ್ಯಾಧಾರಿತ ಶಿಕ್ಷಣ ಪದ್ಧತಿ ಪರಿಕಲ್ಪನೆಯಡಿ ಸಮಾವೇಶವನ್ನು ಹಮ್ಮಿಕೊಳ್ಳಲಾಗಿದೆ. ಈ ಐತಿಹಾಸಿಕ ಸಮ್ಮೇಳನದಲ್ಲಿ 15 ರಾಜ್ಯಗಳ 50 ಕುಲಪತಿಗಳು ಭಾಗವಹಿಸಲಿದ್ದಾರೆ. ಮುದ್ದೇನಹಳ್ಳಿಯ ಸತ್ಯಸಾಯಿ ಮಾನವ ಅಭ್ಯುದಯ ವಿಶ್ವವಿದ್ಯಾಲಯ ಕ್ಯಾಂಪಸ್‌ನಲ್ಲಿ ಸೋಮವಾರ ಕುಲಪತಿಗಳ ಸಮ್ಮೇಳನ ನಡೆಯುತ್ತಿದ್ದು ಭಾರತೀಯ ಉನ್ನತ ಶಿಕ್ಷಣ ರಂಗವನ್ನು ಮರು ರೂಪಿಸುವ ಪರಿವರ್ತಕ ಉಪಕ್ರಮವಾಗಿ ಕಾರ್ಯಕ್ರಮವನ್ನು ಆಯೋಜಿಸಲಾಗಿದೆ.

ಸಮುದಾಯ ಭವನಕ್ಕೆ ಪ್ರವಾಸೋದ್ಯಮ ನಿಗಮದ ಅಧ್ಯಕ್ಷ ಎಂ.ಶ್ರೀನಿವಾಸ್ ಶಂಕುಸ್ಥಾಪನೆ

ಹುಟ್ಟೂರಿನ ಋಣ ತೀರಿಸಲು ಅಭಿವೃದ್ಧಿ ಕಾಮಗಾರಿಗಳಿಗೆ ಅನುದಾನ ಬಿಡುಗಡೆ

ಎನ್.ಆರ್.ಪುರ:ಯಾವುದೇ ಪ್ರತಿಫಲಾಪೇಕ್ಷೆಯಿಲ್ಲದೆ ಹುಟ್ಟೂರಿನ ಋಣ ತೀರಿಸಲು ನರಸಿಂಹರಾಜಪುರ ತಾಲೂಕಿನ ಅಭಿವೃದ್ಧಿಗಾಗಿ ಸರಕಾರದಿಂದ ಅನುದಾನ ಬಿಡುಗಡೆಗೊಳಿಸಲಾಗಿದೆ ಎಂದು ರಾಜ್ಯ ಪ್ರವಾಸೋದ್ಯಮ ಅಭಿವೃದ್ಧಿ ನಿಗಮದ ಅಧ್ಯಕ್ಷ ಎಂ.ಶ್ರೀನಿವಾಸ್ ಹೇಳಿದ್ದಾರೆ.

ಕಡಹಿನಬೈಲು ಗ್ರಾಮ ಪಂಚಾಯಿತಿ ವ್ಯಾಪ್ತಿಯ ನವಗ್ರಾಮದಲ್ಲಿ ಶಬರೀಶ ಹಿಂದುಳಿದ ವರ್ಗಗಳ ಸೇವಾಸಮಿತಿಯಿಂದ ನಿರ್ಮಿಸಲು ಉದ್ದೇಶಿಸಿರುವ 50 ಲಕ್ಷ ರು. ವೆಚ್ಚದ ಸಮುದಾಯಭವನಕ್ಕೆ ಶಂಕುಸ್ಥಾಪನೆ ನೆರವೇರಿಸಿ ಶ್ರೀನಿವಾಸ್ ಮಾತನಾಡಿದರು.

ಏತನೀರಾವರಿ ಯೋಜನೆ ಅಸಮರ್ಪಕ ನಿರ್ವಹಣೆ: ವಿಧಾನಪರಿಷತ್ ಸದಸ್ಯನಾಗಿದ್ದಾಗ ಸ್ನೇಹಿತ ವಿಂಗ್ ಕಮಾಂಡರ್ ಪೈಲಟ್ ಬಾಬು ಸಲಹೆ ಮೇರೆಗೆ ಈ ಗ್ರಾ.ಪಂ. ವ್ಯಾಪ್ತಿಯಲ್ಲಿ ಬಕ್ರಿಹಳ್ಳ ಏತನೀರಾವರಿ ಯೋಜನೆ ಅನುಷ್ಠಾನಗೊಳಿಸಲಾಗಿತ್ತು. ಹಿಂದಿನ ಕಾಂಗ್ರೆಸ್ ಸರಕಾರದಲ್ಲಿ ಸಿದ್ದರಾಮಯ್ಯ ಮುಖ್ಯಮಂತ್ರಿಯಾಗಿದ್ದಾಗ ಉದ್ಘಾಟನೆ ಮಾಡಿಸಲಾಗಿತ್ತು. ಈ ಯೋಜನೆಯಿಂದ ಗ್ರಾಮಗಳ ವ್ಯಾಪ್ತಿಯ 60 ಕೆರೆಗಳಿಗೆ ನೀರು ಪೂರೈಸಲಾಗುತ್ತಿದೆ. ಆದರೆ ಇದನ್ನು ಸಮರ್ಪಕವಾಗಿ ನಿರ್ವಹಿಸದಿರುವುದು ಬೇಸರ ತಂದಿದೆ ಎಂದರು. ಗಾಂಧಿ ಗ್ರಾಮದ ಸಮುದಾಯ ಭವನಕ್ಕೆ 40ಲಕ್ಷರು. ಬಿಡುಗಡೆಯಾಗಿದೆ. ಯಾವುದೇ ಕಾಮಗಾರಿ ಆರಂಭಿಸಿದರೂ ಅದನ್ನು ಸಂಪೂರ್ಣಗೊಳಿಸಲಾಗಿದೆ ಎಂದರು.

ಶಬರೀಶ ಹಿಂದುಳಿದ ವರ್ಗಗಳ ಸೇವಾ ಸಮಿತಿಯ ಅಧ್ಯಕ್ಷ ಗಾಂಧಿಗ್ರಾಮ ನಾಗರಾಜು, ಕಡಹಿನ ಬೈಲು ಗ್ರಾಮ ಪಂಚಾಯಿತಿ ಉಪಾಧ್ಯಕ್ಷ ಸುನಿಲ್ ಕುಮಾರ್. ಸದಸ್ಯ ಎ.ಬಿ.ಮಂಜುನಾಥ್ ಪಟ್ಟಣ ಪಂಚಾಯಿತಿ ಸ್ಥಾಯಿ ಸಮಿತಿ ಅಧ್ಯಕ್ಷ ಪ್ರಶಾಂತ್ ಎಲ್.ಶೆಟ್ಟಿ ಮಾತನಾಡಿದರು.

ಕಡಹಿನಬೈಲು ಗ್ರಾ.ಪಂ. ಅಧ್ಯಕ್ಷೆ ಅಶ್ವಿನಿ ಅಧ್ಯಕ್ಷತೆ ವಹಿಸಿದ್ದರು. ಬಗರ್ ಹುಕುಂ ಸಮಿತಿ ಅಧ್ಯಕ್ಷ ಈ.ಸಿ.ಜೋಯಿ, ಗ್ರಾ.ಪಂ. ಸದಸ್ಯರಾದ ಚಂದ್ರಶೇಖರ್, ರವೀಂದ್ರ, ವಾಣಿ ನರೇಂದ್ರ, ಪೂರ್ಣಿಮಾ, ಲಿಲ್ಲಿ ಮಾತುಕುಟ್ಟಿ, ಎಂ.ಟಿ.ಕುಮಾರ್,ಎನ್. ಎಂ.ಕಾಂತರಾಜ್, ಎಂ.ಮಹೇಶ್, ಡಿ.ಆರ್. ಈಶ್ವರ ಇದ್ದರು.

ನರಸಿಂಹರಾಜಪುರ ತಾಲೂಕಿನ ನವಗ್ರಾಮದಲ್ಲಿ ಸಮುದಾಯಭವನ ನಿರ್ಮಾಣಕ್ಕೆ ರಾಜ್ಯಪ್ರವಾಸೋದ್ಯಮ ಅಭಿವೃದ್ಧಿ ನಿಗಮದ ಅಧ್ಯಕ್ಷ ಎಂ. ಶ್ರೀನಿವಾಸ್ ಹಾಗೂ ಶಾಸಕ ಟಿ.ಡಿ.ರಾಜೇಗೌಡ ಶಂಕುಸ್ಥಾಪನೆ ನೆರವೇರಿಸಿದರು.

ಅಭಿವೃದ್ಧಿ ಕಾರ್ಯಗಳಿಗೆ ಚಾಲನೆ

ಶಾಸಕ ಟಿ.ಡಿ.ರಾಜೇಗೌಡ ಮಾತನಾಡಿ, ಕಡಹಿನಬೈಲು ಬಕ್ರಿಹಳ್ಳ ಏತನೀರಾವರಿ ಯೋಜನೆಯ ಮುಂದುವರಿದ ಕಾಮಗಾರಿಗೆ ಬಜೆಟ್ ನಲ್ಲಿ 15 ಕೋಟಿ ರು. ಅನುದಾನ ಮೀಸಲಿಡಲು ಮುಖ್ಯಮಂತ್ರಿಗೆ ಮನವಿ ಮಾಡಲಾಗಿದೆ. ಇದರ ನಿರ್ವಹಣೆಗೆ ತುರ್ತಾಗಿ 20 ಲಕ್ಷ ರು. ಅನುದಾನ ಬಿಡುಗಡೆ ಮಾಡಲಾಗಿದೆ. ನನೆಗುದಿಗೆ ಬಿದ್ದಿರುವ ಹೊನ್ನೆಕೂಡಿಗೆ ಏತನೀರಾವರಿ ಯೋಜನೆ ಕೊಳವೆ ಅಳವಡಿಸುವ ಕಾಮಗಾರಿಗೆ ಅರಣ್ಯ ಇಲಾಖೆಯಿಂದ ಶೀಘ್ರದಲ್ಲೇ ಅರಣ್ಯ ಇಲಾಖೆಯ ಒಪ್ಪಿಗೆ ದೊರೆಯಲಿದೆ. ಕೊಪ್ಪದಿಂದ ಶಿವಮೊಗ್ಗದ ವಿಮಾನ ನಿಲ್ದಾಣದವರೆಗೆ ರಾಷ್ಟ್ರೀಯ ಹೆದ್ದಾರಿ ನಿರ್ಮಾಣಕ್ಕೆ ಪ್ರಯತ್ನ ಮುಂದುವರಿಸಲಾಗಿದೆ. ಭೂಮಿ ಹಂಚಿಕೆಗೆ ಸಂಬಂಧಿಸಿದಂತೆ ಇದ್ದ ಕಾರ್ಯಪಡೆ ಅನುಷ್ಠಾನಕ್ಕೆ ತರುವ ಪ್ರಯತ್ನ ಕೊನೆಯ ಹಂತದಲ್ಲಿದೆ. ಅರಣ್ಯ ವ್ಯವಸ್ಥಾಪನಾ ಕಚೇರಿ ಕೊಪ್ಪದಲ್ಲಿ ಆರಂಭವಾಗಲಿದೆ. ಬಿಜೆಪಿ ಸರಕಾರದ ಅವಧಿಯಲ್ಲಿ ತಡೆಯೊಡ್ಡಿದ್ದ 30 ಕೋಟಿ ರು. ಕಾಮಗಾರಿಗಳಿಗೆ ಪುನಃ ಚಾಲನೆ ನೀಡಲಾಗಿದೆ ಎಂದು ಹೇಳಿದರು.

ವಿಶ್ವವಾಣಿ

ಸಂಪಾದಕೀಯ

ಹಗ್ಗಜಗ್ಗಾಟ ಇನ್ನಾದರೂ ನಿಲ್ಲಲಿ

ಕರ್ನಾಟಕ ರಾಜ್ಯದ ರಾಜಕೀಯ ವ್ಯವಸ್ಥೆಗೆ ಅದ್ಯಾವ ಕಣ್ಣು ಬಿದ್ದಿದೆಯೋ ಗೊತ್ತಿಲ್ಲ, ಕಳೆದ ಒಂದು ವರ್ಷದಿಂದ ಏನಾದರೊಂದು ಹಗ್ಗಜಗ್ಗಾಟವನ್ನು ನೋಡುತ್ತಲೇ ಕೂರುವಂತಾಗಿ ರಾಜ್ಯದ ಜನರು ಬೇಸತ್ತಿದ್ದಾರೆ. ಯಾವ ದಿಕ್ಕಿನಿಂದ ನೋಡಿದರೂ ವಾತಾವರಣವು ಸುಧಾರಿಸುವ ಲಕ್ಷಣಗಳು ಕಾಣುತ್ತಿಲ್ಲ. ಒಂದೆಡೆ ಪಕ್ಷದ ರಾಜ್ಯ ಘಟಕದ ಅಧ್ಯಕ್ಷರ ಬದಲಾವಣೆಗೆ ಆಗ್ರಹಿಸಿ ಬಿಜೆಪಿಗರಲ್ಲಿ ಬಣ ಬಡಿದಾಟವು ತಾರಕಕ್ಕೇರಿರಿದ್ದರೆ, ಮತ್ತೊಂದೆಡೆ ಅಧಿಕಾರ ಹಂಚಿಕೆ/ಹಸ್ತಾಂತರಕ್ಕೆ ಸಂಬಂಧಿಸಿದ ವಿಷಯವನ್ನು ಮುಂದಿಟ್ಟುಕೊಂಡು ಕಾಂಗ್ರೆಸ್ಸಿಗರಲ್ಲೂ ಒಳಗೊಳಗೇ ಬಣಗಳು ರೂಪುಗೊಂಡಿವೆ, ಈ ಬಣಗಳಿಗೆ ಸೇರಿದವರು ಮುಸುಕಿನೊಳಗಿನ ಗುದ್ದಿನ ರೀತಿಯಲ್ಲಿ ತಮ್ಮದೇ ನೆಲೆಯಲ್ಲಿ ಚಟುವಟಿಕೆಗಳನ್ನು ನಡೆಸುತ್ತಿದ್ದಾರೆ. ಹೀಗೆ ಆಡಳಿತ ಪಕ್ಷ ಮತ್ತು ವಿಪಕ್ಷಗಳ ಪಾಳಯಗಳಲ್ಲಿ ಒಂದೊಂದು ತೆರನಾಗಿ 'ಹೊಯ್-ಕೈ' ನಡೆಯುತ್ತಿದ್ದರೆ, ಇತ್ತೀಚೆಗೆ ಲಭ್ಯವಾಗಿರುವ ಮಾಹಿತಿಯಂತೆ ರಾಜ್ಯಪಾಲರು ಮತ್ತು ರಾಜ್ಯ ಸರಕಾರದ ನಡುವೆ ಮತ್ತೊಂದು ಸುತ್ತಿನ ಹಗ್ಗಜಗ್ಗಾಟ ಶುರುವಾಗಿದೆ. ಪಂಚಾಯತ್‌ರಾಜ್ ವಿವಿ ತಿದ್ದುಪಡಿ ವಿಧೇಯಕ ಸೇರಿದಂತೆ ಸರಕಾರವು ಕಳಿಸಿದ್ದ ಮೂರು ವಿಧೇಯಕಗಳಿಗೆ ರಾಜ್ಯಪಾಲರು ಸಹಿ ಹಾಕದೆ ವಾಪಸ್ ಕಳಿಸಿರುವುದೇ ಈ ಬೆಳವಣಿಗೆಗೆ ಕಾರಣ. ರಾಜ್ಯ ಸರಕಾರ ಮತ್ತು ರಾಜಭವನದ ನಡುವೆ ಹೀಗೊಂದು ಹಿತಾಸಕ್ತಿಯ ತಿಕ್ಕಾಟ ನಡೆಯುವುದು ಹೊಸದೇನಲ್ಲ; ತಮಿಳುನಾಡು, ಪಶ್ಚಿಮ ಬಂಗಾಳ, ಕೇರಳ ಮುಂತಾದ ರಾಜ್ಯಗಳಲ್ಲಿ ನಿರಂತರವಾಗಿ ಇಂಥದೊಂದು ಸಂಘರ್ಷ ನಡೆಯುತ್ತಿದ್ದುದನ್ನು ಶ್ರೀಸಾಮಾನ್ಯರು ಕಂಡು-ಕೇಳಿದ್ದಾರೆ. ಇಂಥ ಸಂಘರ್ಷಗಳಾಗಲೀ ಅಥವಾ ಬಿಜೆಪಿ ಮತ್ತು ಕಾಂಗ್ರೆಸ್ ಪಾಳಯಗಳಲ್ಲಿ ಒಳಗೊಳಗೇ ನಡೆಯುತ್ತಿರುವ ಭಿನ್ನಮತೀಯ ಚಟುವಟಿಕೆಗಳಾಗಲೀ ತಹಬಂದಿಗೆ ಬಂದರೆ ಸಾಕು ಎಂದು ಜನರು ನಿರೀಕ್ಷಿಸುವುದು ಸಹಜವಾಗಿಯೇ ಇದೆ. ಏಕೆಂದರೆ, ಜನಕಲ್ಯಾಣ ಮತ್ತು ಅಭಿವೃದ್ಧಿಯ ಆಶಯದೊಂದಿಗೆ ತಾವು ಚುನಾಯಿಸಿ ಕಳಿಸಿದವರು, ಆ ಉದ್ದೇಶದ ಈಡೇರಿಕೆಗೆ ಟೊಂಕ ಕಟ್ಟಲಿ ಎಂಬುದು ಜನರ ನಿರೀಕ್ಷೆಯಾಗಿರುತ್ತದೆ. ಆದರೆ, ದಿನಬೆಳಗಾದರೆ 'ನೀ ಕೊಡೆ, ನಾ ಬಿಡೆ' ಶೈಲಿಯಲ್ಲಿ ಚೌಕಾಸಿ ನಡೆಯುತ್ತಲೇ ಇದ್ದರೆ, ಇಂಥ ಆಶಯಗಳು ಮತ್ತು ನಿರೀಕ್ಷೆಗಳು ನೆರವೇರುವುದು ಯಾವಾಗ? ಈ ಪ್ರಶ್ನೆಯನ್ನು ಸಂಬಂಧಪಟ್ಟವರು ಕೇಳಿಕೊಳ್ಳಲಿ.

ಸೊಂಪಾದಕೀಯ

ಟಿಕೆಟ್, ಟಿಕೆಟ್

ಕರ್ನಾಟಕದಲ್ಲಿ ಕನ್ನಡ ಚಿತ್ರಗಳಿಗೆ ಹಲವು ಸಂಕಟಗಳು. ಕಾಲಕ್ಕೆ ತಕ್ಕಂತೆ ನಡೆಯಬೇಕು ಅನ್ನೋ ನಿಟ್ಟಿನಲ್ಲಿ ಮಲ್ಟಿಪ್ಲೆಕ್ಸ್‌ಗಳು ತಲೆ ಎತ್ತಿದ ಮೇಲೆ ಹಲವಾರು ಸಮಸ್ಯೆಗಳು ತಲೆದೋರಿವೆ. ಅವುಗಳಲ್ಲಿ ಒಂದು ಟಿಕೆಟ್ ದರ. ಅದರಲ್ಲೂ ಬೆಂಗಳೂರಿನಲ್ಲಿ ಟಿಕೆಟ್ ದರದ ಹಾವಳಿ ಹೆಚ್ಚೇ ಆಗಿದೆ. ಸಂಸಾರ ಸಮೇತ ಮಲ್ಟಿಪ್ಲೆಕ್ಸ್‌ಗೆ ಹೋಗಲು ಮಧ್ಯಮ ವರ್ಗದ ಜನ ಹಿಂದೇಟು ಹಾಕುತ್ತಿದ್ದಾರೆ. ದುಬಾರಿ ಟಿಕೆಟ್ ದರ ಅವುಗಳಲ್ಲಿ ಒಂದು ಅಷ್ಟೇ. ಮಾತ್ರವಲ್ಲ, ಮಕ್ಕಳೊಂದಿಗೆ ಚಿತ್ರಮಂದಿರಕ್ಕೆ ಹೋದವರಿಗೆ ಸಿನಿಮಾ ತೋರಿಸುವುದರ ಜತೆಗೆ ಅಲ್ಲಿನ ತಿಂಡಿ ತಿನಿಸುಗಳನ್ನು ಕೊಡಿಸೋದು ದೊಡ್ಡ ಸವಾಲಾಗಿಬಿಡುತ್ತದೆ. ಒಂದು ಮಾಮೂಲಿ ಪಾಪ್‌ಕಾರ್ನ್ ಕೂಡಾ ಕೈಗೆ ಎಟುಕದಷ್ಟು ದುಬಾರಿ. ಇನ್ನು ಮತ್ತಿತರ ಮಾಡರ್ನ್ ತಿನಿಸುಗಳ ಸಹವಾಸಕ್ಕೆ ಹೋಗೋದು ಸಾಹಸದ ವಿಷಯವೇ ಸರಿ. ಆದರೆ ಇದು ಬೆಂಗಳೂರಿನ ಸಮಸ್ಯೆ ಮಾತ್ರ. ಪಕ್ಕದ ಆಂಧ್ರ, ತಮಿಳುನಾಡುಗಳ ಚಿತ್ರಮಂದಿರಗಳಲ್ಲಿ ಟಿಕೆಟ್ ದರ ಸಾಮಾನ್ಯ ಮಟ್ಟದಲ್ಲಿದೆ. ಅಲ್ಲಿನ ಸೂಪರ್ ಸ್ಟಾರ್‌ಗಳ ಸಿನಿಮಾಗಳ ದರ ಕೂಡಾ ಅಲ್ಲಿ ತೀರಾ ಕಡಿಮೆ ಇರುತ್ತದೆ. ಆದರೆ ಅದೇ ಸಿನಿಮಾಗೆ ಬೆಂಗಳೂರಿನಲ್ಲಿ ಮಾತ್ರ ಟಿಕೆಟ್ ದರ ಸಾವಿರ ದಾಟುತ್ತದೆ. ಅದನ್ನು ನೋಡಿ ಇಲ್ಲಿನ ನಮ್ಮ ದೊಡ್ಡ ಬಜೆಟ್ ಸಿನಿಮಾದವರೂ ತಾವೇನೂ ಕಮ್ಮಿ ಇಲ್ಲ ಎನ್ನುವಂತೆ ಟಿಕೆಟ್ ದರ ಏರಿಸುತ್ತಿದ್ದಾರೆ. ಇದಕ್ಕೆಲ್ಲಾ ಕಾರಣ ಏನು ಅಂತ ಹುಡುಕಿದರೆ ಸರಿಯಾದ ಉತ್ತರ ಸಿಗೋದಿಲ್ಲ. ಬಹುಶಃ ನಮ್ಮ ಸಿನಿಮಾ ಮಂದಿ, ಬೆಂಗಳೂರಿನ ಸಿನಿಮಾ ಪ್ರೇಮಿಗಳು ಅಂದ್ರೆ, ಅಂಬಾನಿ ವಂಶಸ್ಥರು ಅಥವಾ ಮೈಸೂರಿನ ಅಂಬಾರಿ ವಂಶಸ್ಥರು ಅಂತ ತಿಳಿದುಕೊಂಡಿರೋ ಹಾಗಿದೆ. ಇದರ ವಿರುದ್ಧ ನಮ್ಮ ಚಲನಚಿತ್ರ ವಾಣಿಜ್ಯ ಮಂಡಳಿ ಕೆಲ ತಿಂಗಳ ಹಿಂದೆ ಸಭೆ ಕರೆದು, ಟಿಕೆಟ್ ದರವನ್ನು 200 ರುಪಾಯಿ ದಾಟದಂತೆ ನಿಗದಿಪಡಿಸಲು ಸರಕಾರವನ್ನು ಒತ್ತಾಯಿಸಿತ್ತು. ಇಲ್ಲವಾದರೆ ದುಬಾರಿ ಟಿಕೆಟ್ ದರ ವಸೂಲಿ ಮಾಡುವ ಮಲ್ಟಿಪ್ಲೆಕ್ಸ್‌ಗಳಿಗೆ ಮುತ್ತಿಗೆ ಹಾಕುವ ಎಚ್ಚರಿಕೆಯನ್ನೂ ನೀಡಿತ್ತು ಎಂಬುದನ್ನು ನೆನಪಿಸಿಕೊಳ್ಳಬಹುದು. ಒಟ್ಟಿನಲ್ಲಿ ಸಿನಿಮಾ ನೋಡೋದೇ ದುಬಾರಿ ಬಾಬತ್ತು ಆಗಿಬಿಟ್ಟಿದೆ ಕಣ್ರೀ!

ಸಂಪಾದಕರ ಸದ್ಯಶೋಧನೆ

ಚಿಕ್ಕದು ಸುಂದರ

ಜಪಾನಿಯರಲ್ಲಿ ಒಂದು ವಿಶೇಷ ಗುಣವಿದೆ. Small is beautiful ಎಂಬ ಮಾತು ಜಪಾನಿಗೆ ಹೆಚ್ಚು ಅನ್ವರ್ಥಕ. ಅವರು ಎಲ್ಲವನ್ನೂ ಚಿಕ್ಕದಾಗಿ ರೂಪಿಸುತ್ತಾರೆ. ಅದಕ್ಕೆ ಅವರ ಕಣ್ಣುಗಳೂ ಕಾರಣವಿರಬಹುದು. ಯಾಕೆಂದರೆ ಅವರ ಕಣ್ಣುಗಳೂ ಚಿಕ್ಕವು. ಚಿಕ್ಕ ದೇಶವಾದರೂ, ಜಗತ್ತಿನ ಮಹಾನ್ ಶಕ್ತಿಗಳಲ್ಲಿ ಜಪಾನ್ ಒಂದಾಗಿದೆ. ಯಾವುದೇ ಅಂತಾರಾಷ್ಟ್ರೀಯ ವೇದಿಕೆಯಲ್ಲಿ ಜಪಾನಿಯರನ್ನು ಹೊರತುಪಡಿಸಿ ಯಾವ ಘಟನೆಗಳೂ ಜರುಗುವುದಿಲ್ಲ. ಜಪಾನ್ ಮಹಾನ್ ದೇಶವಾಗಿರಬಹುದು, ಆದರೆ ಅಲ್ಲಿನ ಅಂತರಂಗ ಎಲ್ಲವನ್ನೂ ಸಣ್ಣದಾಗಿ ನೋಡುವುದರಲ್ಲಿ ಕೇಂದ್ರೀಕೃತವಾಗಿದೆ. ಅಲ್ಲಿನ ಕಾರುಗಳು ಚಿಕ್ಕವು, ಮನೆಗಳು ಚಿಕ್ಕವು, ಹೋಟೆಲ್ ರೂಮುಗಳು, ಸಭಾಂಗಣಗಳು ಚಿಕ್ಕವು, ರೆಸ್ಟೋರೆಂಟ್‌ಗಳು ಚಿಕ್ಕವು, ಬಾರ್‌ಗಳು ಚಿಕ್ಕವು, ಅಂಗಡಿಗಳು ಚಿಕ್ಕವು ಮತ್ತು ಬೀದಿಗಳು ಸಹ ಚಿಕ್ಕವು. ಆದರೂ, ಎಲ್ಲವನ್ನೂ ಎಚ್ಚರಿಕೆಯಿಂದ ವಿನ್ಯಾಸಗೊಳಿಸಲಾಗಿದೆ, 'ಹಿಸುಕಿದ ಗಾತ್ರ'ದ ಹೊರತಾಗಿಯೂ ಜಪಾನಿಯರು ಆರಾಮದಾಯಕ ಮತ್ತು ಸಾಮರಸ್ಯದ ಜೀವನ ನಡೆಸುತ್ತಿದ್ದಾರೆ. ಇದಕ್ಕೆ ಜಪಾನಿನ ಭೌಗೋಳಿಕ ಪರಿಸ್ಥಿತಿ ಮೂಲಕಾರಣ. ಮೂಲತಃ ಜಪಾನ್ ಒಂದು ದ್ವೀಪರಾಷ್ಟ್ರ. ಇದು 4 ಪ್ರಮುಖ ದ್ವೀಪಗಳನ್ನು (ಹೋಕ್ಕೈಡೋ, ಹೋನ್ಶೂ, ಶಿಕೋಕು ಮತ್ತು ಕ್ಯೂಶೂ) ಹೊಂದಿದೆ. ಆದರೆ ಜಪಾನಿನ ಒಟ್ಟು ಭೂವಿಸ್ತೀರ್ಣ 3.77 ಲಕ್ಷ ಚದರ ಕಿಲೋಮೀಟರ್ ಮಾತ್ರ. ಇದು ಭಾರತದ ಒಂದು ರಾಜ್ಯದಷ್ಟು ದೊಡ್ಡದಾಗಿರಬಹುದು. ಆದರೆ ಇದರ ಶೇ.70ರಷ್ಟು ಭೂಭಾಗವು ಪರ್ವತಗಳಿಂದ ಕೂಡಿದೆ. ಆದ್ದರಿಂದ, ಅತಿ ಕಡಿಮೆ ಅಥವಾ ಮಿತಿಯಾದ ಜಾಗದಲ್ಲಿ ಹೆಚ್ಚು ಜನರು ವಾಸಿಸುವಂತಾಗಲು ಜಪಾನ್ ತನ್ನ ವಾಸ್ತುಶಿಲ್ಪ ಮತ್ತು ಜೀವನಶೈಲಿಯನ್ನು ರೂಪಿಸಿಕೊಂಡಿದೆ. ಜಪಾನಿನ ನಗರಗಳು ಜನಸಂಖ್ಯೆಯಿಂದ ತುಂಬಿವೆ. ಉದಾಹರಣೆಗೆ, ಟೋಕಿಯೋ ವಿಶ್ವದ ಅತ್ಯಂತ ಜನನಿಬಿಡ ನಗರಗಳಲ್ಲಿ ಒಂದಾಗಿದೆ. ತೀವ್ರ ಜನಸಂಖ್ಯಾ ದಟ್ಟಣೆಯ ಕಾರಣ, ಅಲ್ಲಿನ ಮನೆಗಳು, ಅಪಾರ್ಟ್‌ಮೆಂಟ್‌ಗಳು, ಹೋಟೆಲ್‌ಗಳು, ಬೀದಿಗಳು ಚಿಕ್ಕದಾಗಿವೆ. ಇದಕ್ಕೆ ಸಾಂಸ್ಕೃತಿಕ ಕಾರಣಗಳೂ ಇವೆ. ಜಪಾನಿಯರು ಸ್ಥಳ ಮತ್ತು ಸಂಪತ್ತುಗಳ ಆರ್ಥಿಕ ಬಳಕೆಗೆ ಹೆಚ್ಚಿನ ಮಹತ್ವ ನೀಡುತ್ತಾರೆ. ಶತಮಾನಗಳ ಕಾಲ, ಜಪಾನಿಯರು 'ಮಿನಿಮಲಿಸಂ' (ಅತ್ಯಂತ ಕಡಿಮೆ ವಸ್ತುಗಳನ್ನು ಬಳಸುವ ಸಂಸ್ಕೃತಿ) ಅನುಸರಿಸುತ್ತಿದ್ದಾರೆ. ಈ ಮಿನಿಮಲಿಸಂ ಬೌದ್ಧ ಧರ್ಮ ಮತ್ತು ಶಿಂಟೋ ಸಂಪ್ರದಾಯಗಳಿಂದ ಪ್ರೇರಿತವಾಗಿದೆ. ಅಲ್ಲಿನ ಮನೆಗಳು ಚಿಕ್ಕದಾಗಿರುವುದಕ್ಕೆ ಈ ಕಾರಣವೂ ಇದೆ. ಅವರು ಕೇವಲ ಅಗತ್ಯ ವಸ್ತುಗಳನ್ನು ಮಾತ್ರ ಬಳಸುತ್ತಾರೆ. ಉದಾಹರಣೆಗೆ, ಫ್ಯೂಟಾನ್ ಮಲಗುವ ಹಾಸಿಗೆಗಳು (ಸಾಮಾನ್ಯ ಹಾಸಿಗೆಯ ಬದಲು ಹೊತ್ತೊಯ್ಯಬಹುದಾದ ಹಾಸಿಗೆ) ಬಳಸುತ್ತಾರೆ, ಇದನ್ನು ಹಗಲು ಹೊತ್ತಿನಲ್ಲಿ ಮಡಿಸಿ ಇಡಬಹುದು. ಹೀಗಾಗಿ, ಜಾಗವನ್ನು ಉಳಿಸಬಹುದು. ಜಪಾನಿನಲ್ಲಿ ಜಾಗ ತುಂಬಾ ದುಬಾರಿ. ಉದಾಹರಣೆಗೆ, ಟೋಕಿಯೋ ಅಥವಾ ಒಸಾಕಾದಂಥ ನಗರಗಳಲ್ಲಿ ಭೂಮಿಯ ದರ ಹೆಚ್ಚು ಆಗಿರುವ ಕಾರಣ ಮನೆಯ ಗಾತ್ರ ಕಡಿಮೆಯಾಗುತ್ತದೆ. ಜನರು ಇಲ್ಲಿನ ಖಾಸಗಿ ಮನೆಗಳನ್ನು ಕೊಳ್ಳಲು ಸಾಧ್ಯವಿಲ್ಲ, ಹೀಗಾಗಿ ಚಿಕ್ಕ ಅಪಾರ್ಟ್‌ಮೆಂಟ್‌ಗಳಲ್ಲಿ ವಾಸಿಸುತ್ತಾರೆ. ಜಪಾನಿನ ರಸ್ತೆಗಳು ತೀರಾ ಚಿಕ್ಕವು. ಹೀಗಾಗಿ, ಕಾರುಗಳ ಗಾತ್ರವೂ ಕೆಲವು ಪಾಶ್ಚಿಮಾತ್ಯ ದೇಶಗಳಿಗಿಂತ ಚಿಕ್ಕದು. ಜಪಾನಿಯರು ದೊಡ್ಡ ಕಾರುಗಳನ್ನು ನಿರ್ಮಿಸಿ ರಫ್ತು ಮಾಡುತ್ತಾರೆ, ಆದರೆ ಸ್ವಂತ ಬಳಕೆಗೆ ಸಣ್ಣ ಕಾರುಗಳನ್ನು ಬಯಸುತ್ತಾರೆ. ಭೂಕಂಪ ಮತ್ತು ಸುನಾಮಿ ಅಪಾಯ ಯಾವತ್ತೂ ಇದ್ದಿದ್ದೇ. ಜಪಾನ್ ಭೂಕಂಪವಲಯದ ದೇಶ. ಹೀಗಾಗಿ, ಇಲ್ಲಿನ ಕಟ್ಟಡಗಳು ಭೂಕಂಪವನ್ನು ತಡೆಯುವ ರೀತಿಯಲ್ಲಿ ನಿರ್ಮಾಣಗೊಂಡಿರುತ್ತವೆ. ಹೆಚ್ಚಿನ ಎತ್ತರದ ಕಟ್ಟಡಗಳು ಕಷ್ಟವಾದ್ದರಿಂದ ಚಿಕ್ಕದಾದ, ಶಕ್ತಿಯುತ ಕಟ್ಟಡಗಳನ್ನು ಬಳಸುತ್ತಾರೆ. ತಂತ್ರಜ್ಞಾನ ಮತ್ತು ವಿನ್ಯಾಸದ ಪ್ರಭಾವವೂ ಚಿಕ್ಕ ಸಂಗತಿಗಳನ್ನು ಹೊಂದಲು ಪ್ರೇರಕವಾಗಿವೆ. ಜಪಾನ್ ಅತ್ಯಂತ ಉನ್ನತ ತಂತ್ರಜ್ಞಾನ ರಾಷ್ಟ್ರ. ಆದರೆ, ಇಲ್ಲಿ ಉತ್ತಮ ಬುದ್ಧಿಮತ್ತೆಯಿಂದ ಜಾಗವನ್ನು ಬಳಸುವ ಪರಿ ಬಹಳ ವಿಶೇಷ. ಉದಾಹರಣೆಗೆ, ಚಿಕ್ಕ ಮನೆಗಳಲ್ಲಿಯೇ ಬಹಳ ಅನುಕೂಲಕರ ರೀತಿಯ ಶೆಲ್ಫ್, ಡ್ರಾಯರ್, ಫೋಲ್ಡಬಲ್ ಪೀಠೋಪಕರಣಗಳನ್ನು ಬಳಸುತ್ತಾರೆ.

ಕೈ ಪಾಳಯದಲ್ಲಿ ಕಾಣಿಸುತ್ತಿದೆ ತೃತೀಯ ಶಕ್ತಿ

ಮೂರ್ತಿಪೂಜೆ

ಆರ್.ಟಿ.ವಿಠ್ಠಲಮೂರ್ತಿ
vveditoped@gmail.com

ಕಳೆದ ವಾರ ತಮಗೆ ತಲುಪಿದ ಸಂದೇಶದಿಂದ ದಿಲ್ಲಿಯ ಬಿಜೆಪಿ ನಾಯಕರು ಖುಷಿಯಾಗಿದ್ದಾರೆ. ಈ ಸಂದೇಶದ ಪ್ರಕಾರ ಕರ್ನಾಟಕದ ಕಾಂಗ್ರೆಸ್ ಪಾಳಯದಲ್ಲಿ ತೃತೀಯ ಶಕ್ತಿ ತಲೆ ಎತ್ತುತ್ತಿದೆ. ಅಂದ ಹಾಗೆ, ಕರ್ನಾಟಕದ ಕಾಂಗ್ರೆಸ್ ಪಾಳಯದಲ್ಲಿ ಎರಡು ಶಕ್ತಿಗಳಿರುವುದು ರಹಸ್ಯದ ವಿಷಯವೇನಲ್ಲ, ಈ ಪೈಕಿ ಒಂದು ಶಕ್ತಿ ಸಿಎಂ ಸಿದ್ದರಾಮಯ್ಯ ಅವರ ಜತೆಗಿದ್ದರೆ, ಮತ್ತೊಂದು ಶಕ್ತಿ ಡಿಸಿಎಂ ಡಿ.ಕೆ.ಶಿವಕುಮಾರ್ ಅವರ ಜತೆಗಿದೆ.

ಈ ಎರಡು ಶಕ್ತಿಗಳ ನಡುವೆ ಇರುವ ಭಿನ್ನಾಭಿಪ್ರಾಯವೆಂದರೆ ಅಧಿಕಾರ ಹಂಚಿಕೆಯದು. 2023ರಲ್ಲಿ ಕಾಂಗ್ರೆಸ್ ಪಕ್ಷ ಕರ್ನಾಟಕದ ಅಧಿಕಾರ ಹಿಡಿದಾಗ ಸಿಎಂ ಹುದ್ದೆಗಾಗಿ ಸಿದ್ದು-ಡಿಕೆಶಿ ಮಧ್ಯೆ ಸಂಘರ್ಷನಡೆಯಿತು. ಈ ಸಂದರ್ಭದಲ್ಲಿ ಪರಿಸ್ಥಿತಿ ಯಾವ ಹಂತಕ್ಕೆ ತಲುಪಿತ್ತೆಂದರೆ ಕಾಂಗ್ರೆಸ್ ವರಿಷ್ಠರು ಹಲವು ದಿನಗಳ ಕಾಲ ಪಡಿಪಾಟಲು ಅನುಭವಿಸಿದ್ದರು. ಆದರೆ ಅಂತಿಮವಾಗಿ ಸಿದ್ದರಾಮಯ್ಯ ಅವರಿಗೆ ಪಟ್ಟ ದಕ್ಕಿದಾಗ ದಿಲ್ಲಿಯಿಂದ ಒಂದು ವರ್ತಮಾನ ಹರಿದುಬಂತು. ಅದರ ಪ್ರಕಾರ, ಸಿಎಂ ಹುದ್ದೆಯ ಸಮಸ್ಯೆಯನ್ನು ಬಗೆಹರಿಸಲು ಕಾಂಗ್ರೆಸ್ ವರಿಷ್ಠರು ಸಂಧಾನಸೂತ್ರ ರೂಪಿಸಿದ್ದಾರೆ. ಅದರ ಪ್ರಕಾರ ಮೊದಲ ಅವಧಿಯಲ್ಲಿ ಸಿದ್ದರಾಮಯ್ಯ ಸಿಎಂ ಆಗಲಿದ್ದಾರೆ, ಎರಡನೇ ಅವಧಿಯಲ್ಲಿ ಡಿ.ಕೆ.ಶಿವಕುಮಾರ್ ಸಿಎಂ ಆಗಲಿದ್ದಾರೆ ಎಂಬ ಮಾತು ಹರಡಿಕೊಂಡಿತು.

ಆದರೆ ಸಿದ್ದರಾಮಯ್ಯ ಸಿಎಂ ಆದ ಕೆಲವೇ ದಿನಗಳಲ್ಲಿ ಸರಕಾರದ ಹಲವು ಸಚಿವರು ಉಲ್ಟಾ ಹೊಡೆಯ ತೊಡಗಿದರು. ''ಅಧಿಕಾರ ಹಂಚಿಕೆ ಸಂಬಂಧ ಯಾವ ಒಪ್ಪಂದವೂ ಆಗಿಲ್ಲ, ಹೀಗಾಗಿ ಐದು ವರ್ಷಗಳ ಕಾಲ ಸಿದ್ದರಾಮಯ್ಯ ಅವರೇ ಸಿಎಂ ಆಗಿ ಮುಂದುವರಿಯ ಲಿದ್ದಾರೆ'' ಅಂತ ಇವರು ಹೇಳತೊಡಗಿದಾಗ ಡಿಕೆಶಿ ಮತ್ತವರ ಗ್ಯಾಂಗು ಉರಿದುಕೊಂಡಿದ್ದು ನಿಜ. ಮುಂದೆ ಇದೇ ಕಾರಣಕ್ಕಾಗಿ ಪಕ್ಷದ ವರಿಷ್ಠರ ಮೊರೆಹೋದ ಡಿಕೆಶಿ, ಅಧಿಕಾರ ಹಂಚಿಕೆ ಒಪ್ಪಂದ ಆಗಿಲ್ಲ ಎನ್ನುತ್ತಿದ್ದ ಸಚಿವರ ಬಾಯಿಗೆ ಬೀಗ ಹಾಕಿಸುವ ಕೆಲಸ ಮಾಡತೊಡಗಿದರು. ಆದರೆ ಅದೇನೇ ಮಾಡಿದರೂ ಅಧಿಕಾರ ಹಂಚಿಕೆ ಒಪ್ಪಂದವನ್ನು ಒಪ್ಪಲು ಬಹುತೇಕರು ಸಿದ್ಧರಿಲ್ಲ.

ಇಂಥ ಪರಿಸ್ಥಿತಿಯಲ್ಲಿ ತಲೆ ಎತ್ತಿದ್ದೇ ಸಿದ್ದರಾಮಯ್ಯ ಗ್ಯಾಂಗು. ಈ ಗ್ಯಾಂಗಿನ ಮುಂದೆ ಸೆಟ್ಲ್ ಆದವರೇ ಗೃಹ ಸಚಿವ ಡಾ.ಜಿ.ಪರಮೇಶ್ವರ್, ಲೋಕೋಪಯೋಗಿ ಸಚಿವ ಸತೀಶ್ ಜಾರಕಿಹೊಳಿ, ಸಮಾಜಕಲ್ಯಾಣ ಸಚಿವ ಡಾ.ಎಚ್.ಸಿ.ಮಹದೇವಪ್ಪ ಮತ್ತು ಸಹಕಾರ ಸಚಿವ ಕೆ.ಎನ್. ರಾಜಣ್ಣ. ಈ 'ಫೋರ್‌ಮ್ಯಾನ್ ಆರ್ಮಿ'ಯ ಪೈಕಿ ಕೆ.ಎನ್. ರಾಜಣ್ಣ ಅವರು ಬೀಡುಬೀಸಾಗಿ ಮಾತನಾಡತೊಡಗಿದರೆ, ಸತೀಶ್ ಜಾರಕಿಹೊಳಿ ಮಾತ್ರ ಬಿಜೆಪಿ ನಾಯಕರಾದ ಗೋವಾದ ಪ್ರಮೋದ್ ಸಾವಂತ್, ಮಹಾರಾಷ್ಟ್ರದ ದೇವೇಂದ್ರ ಫಡ್ನವೀಸ್ ಜತೆ ಸಂಪರ್ಕ ಸಾಧಿಸಿ ಆಟ ಶುರುವಿಟ್ಟುಕೊಂಡರು. ಅರ್ಥಾತ್, ಸಿದ್ದರಾಮಯ್ಯ ಅವರು ಸಿಎಂ ಹುದ್ದೆಯಿಂದ ಕೆಳಗಿಳಿದು ಡಿ.ಕೆ.ಶಿವಕುಮಾರ್ ಸಿಎಂ ಆಗುವ ಸನ್ನಿವೇಶ ಸೃಷ್ಟಿಯಾದರೆ ಕೈ ಶಾಸಕರ ದೊಡ್ಡ ಗುಂಪಿನೊಂದಿಗೆ ಬಿಜೆಪಿ ಕಡೆ ಬರುತ್ತೇವೆ ಎಂಬ ಮೆಸೇಜು ರವಾನಿಸತೊಡಗಿದರು.

ಮೊನ್ನೆ ಮೊನ್ನೆಯಷ್ಟೇ ದಿಲ್ಲಿಗೂ ಹೋಗಿದ್ದ ಸತೀಶ್ ಜಾರಕಿಹೊಳಿ ಅವರು ಎಐಸಿಸಿ ಅಧ್ಯಕ್ಷ ಮಲ್ಲಿಕಾರ್ಜುನ ಖರ್ಗೆ ಅವರಿಗೆ ನೇರ ಸಂದೇಶವನ್ನೂ ರವಾನಿಸಿ ಬಂದರು. ಅದು- ''ಯಾವ ಕಾರಣಕ್ಕೂ ಸಿದ್ದರಾಮಯ್ಯ ಕೆಳಗಿಳಿಯಬಾರದು. ಹಾಗೊಂದು ವೇಳೆ ಇಳಿಯುವುದೇ ಆದರೆ ಅವರ ಜಾಗಕ್ಕೆ ನೀವು ಬರಬೇಕೇ ವಿನಾ ಡಿ.ಕೆ.ಶಿವಕುಮಾರ್ ಅಲ್ಲ. ಒಂದು ವೇಳೆ ಅವರೇ ಬರುವುದಾದರೆ ನಾವು ಅರವತ್ತರಷ್ಟು ಸಚಿವರು, ಶಾಸಕರು ಪಕ್ಷ ತೊರೆಯಲು ಸಿದ್ಧ'' ಎಂಬುದಾಗಿತ್ತು.

ಕುತೂಹಲದ ಸಂಗತಿ ಎಂದರೆ ಖರ್ಗೆಯವರ ಕಿವಿಗೆ ಈ ಮೆಸೇಜು ತಲುಪಿದ ಕೆಲವೇ ದಿನಗಳ ನಂತರ ಗೃಹ ಸಚಿವ ಡಾ.ಜಿ.ಪರಮೇಶ್ವರ್ ಕೂಡಾ ಖರ್ಗೆಯವರಿಗೆ ಒಂದು ಸಂದೇಶ ರವಾನಿಸಿದ್ದಾರೆ. ಈ ಸಂದೇಶದ ಪ್ರಕಾರ, ''ರಾಜ್ಯ ಕಾಂಗ್ರೆಸ್‌ನಲ್ಲಿ ಸಿದ್ದರಾಮಯ್ಯ ಮತ್ತು ಡಿಕೆಶಿ ಬಣಗಳು ಹೇಗೆ ತಲೆ ಎತ್ತಿ ನಿಂತಿವೆಯೋ? ಅದೇ ರೀತಿ ಮೂರನೇ ಬಣವೊಂದು ತಲೆ ಎತ್ತಿ ನಿಲ್ಲಲು ಸಿದ್ಧವಾಗಿದೆ ಮತ್ತು ಇದರಲ್ಲಿ ಸಿದ್ದು-ಡಿಕೆಶಿ ಬಣಗಳಿಗೆ ಸೇರದ ಮೂಲ ಕಾಂಗ್ರೆಸ್ಸಿಗರಿದ್ದಾರೆ. ಇವರು ಕೂಡಾ ಸಿದ್ದರಾಮಯ್ಯ ಜಾಗಕ್ಕೆ ಡಿಕೆಶಿ ಬರುವುದನ್ನು ವಿರೋಧಿಸುತ್ತಾರೆ ಮತ್ತು ಅನಿವಾರ್ಯ ಸಂದರ್ಭದಲ್ಲಿ ಖರ್ಗೆಯವರನ್ನು ಹೊರತುಪಡಿಸಿ ಬೇರೊಬ್ಬರನ್ನು ಸಿಎಂ ಜಾಗದಲ್ಲಿ ಅವರು ನೋಡಬಯಸುವುದಿಲ್ಲ. ಹಾಗೇನಾದರೂ ಡಿಕೆಶಿ ಮುಂಚೂಣಿಗೆ ಬರುವುದೇ ಆದರೆ ಮೂಲ ಕಾಂಗ್ರೆಸ್ಸಿಗರೇ ಹೆಚ್ಚಿರುವ ಈ ಮೂರನೇ ಶಕ್ತಿ ಕೈ ಪಾಳಯ ತೊರೆಯಲು ಸಿದ್ಧವಾಗಿದೆ''. ಹೀಗೆ ಯಾವಾಗ ಡಾ.ಜಿ.ಪರಮೇಶ್ವರ್ ಅವರು ಮಲ್ಲಿಕಾರ್ಜುನ ಖರ್ಗೆ ಅವರಿಗೆ ಮೆಸೇಜು ಮುಟ್ಟಿಸಿದರೋ, ಆಗ ಕಾಂಗ್ರೆಸ್ ಹೈಕಮಾಂಡ್ ತಲ್ಲಣಗೊಂಡಿದೆ. ಕಾರಣ? ಈ ಮುಂಚೆ ಡಿಕೆಶಿ ಸಿಎಂ ಆಗುವುದನ್ನು ಸಿದ್ದರಾಮಯ್ಯ ಹಿಂದಿರುವ ಶಕ್ತಿ ವಿರೋಧಿಸುತ್ತಿದೆ ಎಂಬ ಭಾವನೆ ಇತ್ತು. ಆದರೆ ಈಗ ಸಿದ್ದರಾಮಯ್ಯ-ಡಿಕೆಶಿ ಬಣದ ಜತೆ ಮೂರನೇ ಬಣ ತಲೆ ಎತ್ತುತ್ತಿದೆ ಎಂದರೆ ಇದು ಮುಂದಿನ ದಿನಗಳಲ್ಲಿ ಸರಕಾರ ಅಲುಗಾಡುವ ಮುನ್ಸೂಚನೆ ಎಂಬುದು ಹೈಕಮಾಂಡ್ ವರಿಷ್ಠರ ಚಿಂತೆ.

ಅಂದ ಹಾಗೆ, ಕರ್ನಾಟಕದಲ್ಲಿ ನೆಲೆಯಾಗಿರುವ ಸರಕಾರವೇ ತಮಗಿರುವ ಮೂಲಶಕ್ತಿ ಎಂಬುದು ಹೈಕಮಾಂಡ್ ವರಿಷ್ಠರಿಗೆ ಗೊತ್ತು. ಈ ಕಾರಣಕ್ಕಾಗಿಯೇ ದೇಶದ ವಿವಿಧ ರಾಜ್ಯಗಳಲ್ಲಿ ಎದುರಾಗುವ ವಿಧಾನಸಭೆ, ಲೋಕಸಭೆ ಚುನಾವಣೆಗಳನ್ನು ಎದುರಿಸುವ ಶಕ್ತಿ ಅದಕ್ಕೆ ಉಳಿದುಕೊಂಡಿದೆ. ಹಾಗೊಂದು ವೇಳೆ ಇಂಥ ಸರಕಾರ ಉರುಳಿ ಬಿದ್ದರೆ ಮುಂದಿನ ದಿನಗಳು ಕಾಂಗ್ರೆಸ್ ಪಾಲಿಗೆ ಗಂಡಾಂತರದ ದಿನಗಳಾಗಲಿವೆ ಎಂಬುದು ದಿಲ್ಲಿಯ ಕಾಂಗ್ರೆಸ್ ನಾಯಕರ ಚಿಂತೆ. ಹೀಗೆ ಕಾಂಗ್ರೆಸ್ ನಾಯಕರು ಚಿಂತೆಯಲ್ಲಿ ಬಿದ್ದಿದ್ದಾರಲ್ಲ? ಈ ಚಿಂತೆಯ ಮೆಸೇಜು ಬಿಜೆಪಿ ವರಿಷ್ಠರಿಗೆ ತಲುಪುತ್ತಿದೆಯಲ್ಲದೆ ಅವರ ಹರ್ಷಕ್ಕೂ ಕಾರಣವಾಗಿದೆ.

ಡಿಕೆಶಿಗೆ ಫುಲ್ಲು ವಿಶ್ವಾಸವಿದೆ: ಈ ಮಧ್ಯೆ ಕಾಂಗ್ರೆಸ್ ಪಾಳಯದಲ್ಲಿ ತಮ್ಮ ವಿರುದ್ಧ ನಡೆಯುತ್ತಿರುವ ಚಟುವಟಿಕೆಗಳೇನೇ ಇರಲಿ, ಡಿಸಿಎಂ ಡಿಕೆಶಿ ಮಾತ್ರ ಫುಲ್ಲು ವಿಶ್ವಾಸದಲ್ಲಿದ್ದಾರೆ. ಅರ್ಥಾತ್, ನವೆಂಬರ್ ಹೊತ್ತಿಗೆ ತಾವು ಕರ್ನಾಟಕದ ಮುಖ್ಯಮಂತ್ರಿಯಾಗುವುದು ಗ್ಯಾರಂಟಿ ಎಂಬುದು ಡಿಕೆಶಿ ವಿಶ್ವಾಸ. ಇವತ್ತಿನ ಸ್ಥಿತಿಯಲ್ಲಿ ಸಚಿವರಾದ ಡಾ.ಜಿ.ಪರಮೇಶ್ವರ್, ಎಚ್.ಸಿ.ಮಹದೇವಪ್ಪ, ಕೆ.ಎನ್. ರಾಜಣ್ಣ ತಮ್ಮ ವಿರುದ್ಧ ಎಷ್ಟೇ ಭುಸುಗುಡಲಿ, ಆದರೆ ಅಂತಿಮವಾಗಿ ಅವರು ಕಾಂಗ್ರೆಸ್ ತೊರೆಯುವ ಲೆವೆಲ್ಲಿಗೆ ಹೋಗುವುದಿಲ್ಲ. ಆದರೆ ಇದ್ದುದರಲ್ಲಿ ಲೋಕೋಪಯೋಗಿ ಸಚಿವ ಸತೀಶ್ ಜಾರಕಿಹೊಳಿ ಮಾತ್ರ ವೈಯಕ್ತಿಕ ನೆಲೆಯಲ್ಲಿ ತಮ್ಮ ವಿರುದ್ಧ ನಿಂತಿದ್ದು, ಪಕ್ಷದ ಮೂವತ್ತು ಶಾಸಕರು ಅವರ ಜತೆಗಿದ್ದಾರೆ. ನಾಳೆ ತಾವು ಸಿಎಂ ಆಗುವುದೇ ಆದರೆ ಈ ಶಾಸಕರ ಜತೆ ಜಾರಕಿಹೊಳಿ ಹೊರಗೆ ಹೋಗಬಹುದು. ಆದರೆ ಅವರು ಹೊರಹೋಗುವ ಕಾಲಕ್ಕೆ ಜೆಡಿಎಸ್‌ನ ಹದಿಮೂರು ಶಾಸಕರು ತಾವು ಸಿಎಂ ಆಗಲು ಬೆಂಬಲ ನೀಡುತ್ತಾರೆ. ಹಾಗಂತ ತಾವೇನೂ ಜೆಡಿಎಸ್ ಅನ್ನು ಒಡೆಯುವುದಿಲ್ಲ. ಬದಲಿಗೆ ಜೆಡಿಎಸ್‌ನ ಈ ಶಾಸಕರು ಪ್ರತ್ಯೇಕ ಗುಂಪಾಗಿ ಉಳಿದುಕೊಳ್ಳುತ್ತಾರೆ. ಇವರಲ್ಲದೆ ಬಿಜೆಪಿಯ ಹಲ ಶಾಸಕರು ತಮ್ಮ ಸ್ಥಾನಕ್ಕೆ ರಾಜೀನಾಮೆ ನೀಡಿ ಹೊರಗೆ ಬರುತ್ತಾರೆ. ಹೀಗಾಗಿ ತಾವು ಸಿಎಂ ಆಗಲು ಯಾವ ಅಡ್ಡಿಯೂ ಇಲ್ಲ ಮತ್ತು ಹೈಕಮಾಂಡ್ ಹೇಳಿದರೆ ಅಧಿಕಾರ ಬಿಟ್ಟುಕೊಡಲು ಸಿದ್ದರಾಮಯ್ಯ ಅವರೂ ಹಿಂದೆ ಮುಂದೆ ನೋಡುವುದಿಲ್ಲ ಎಂಬುದು ಡಿಕೆಶಿ ವಿಶ್ವಾಸ.

ಈ ಮಧ್ಯೆ ರೇಸ್‌ಕೋರ್ಸ್ ರಸ್ತೆಯಲ್ಲಿ ಪಕ್ಷದ ಬೃಹತ್ ಕಚೇರಿ ಕಟ್ಟಲು ಸಜ್ಜಾಗಿರುವ ಡಿಕೆಶಿ, ಈ ಕಾರ್ಯ ಮುಗಿಸುವ ದೃಷ್ಟಿಯಿಂದ ತಾವೇ ಕೆಪಿಸಿಸಿ ಅಧ್ಯಕ್ಷರಾಗಿ ಮುಂದುವರಿಯಬೇಕು ಅಂತ ವರಿಷ್ಠರೆದುರು ಇಂಡೆಂಟ್ ಇಟ್ಟಿದ್ದಾರಂತೆ.

ಬಿಜೆಪಿ ಪಾಳಯದ ಲೆಕ್ಕಾಚಾರಗಳೇನು?: ಈ ಮಧ್ಯೆ ರಾಜ್ಯ ಬಿಜೆಪಿಯ ಅಧ್ಯಕ್ಷರಾಗಿ ಬಿ.ವೈ.ವಿಜಯೇಂದ್ರ ಮುಂದುವರಿಯುವುದು ಬಹುತೇಕ ನಿಶ್ಚಿತವಾಗಿದೆಯಾದರೂ, ಅವರನ್ನು ವಿರೋಧಿಸುತ್ತಿರುವ ಯತ್ನಾಳ್ ಗ್ಯಾಂಗಿನ ನಂಬಿಕೆ ಮಾತ್ರ ಉಳಿದುಕೊಂಡೇ ಇದೆ. ಅಂದರೆ? ರಾಜ್ಯ ಬಿಜೆಪಿಯ ಅಧ್ಯಕ್ಷ ಸ್ಥಾನಕ್ಕೆ ಚುನಾವಣೆ ನಡೆಯುವ ಬದಲು ಸದ್ಯದಲ್ಲೇ ಕರ್ನಾಟಕಕ್ಕೆ ಬರಲಿರುವ ಶಿವರಾಜ್ ಸಿಂಗ್ ಚೌಹಾಣ್ ಹೊಸ ಅಧ್ಯಕ್ಷರ ನೇಮಕಾತಿಯನ್ನು ಘೋಷಿಸಿ ಹೋಗಲಿದ್ದಾರೆ ಎಂಬುದು ಯತ್ನಾಳ್ ಬಣದ ನಂಬಿಕೆ. ಈ ಬಣದ ಪ್ರಕಾರ, ಇತ್ತೀಚಿನ ಬೆಳವಣಿಗೆಗಳ ಹಿನ್ನೆಲೆಯಲ್ಲಿ ಬಿಜೆಪಿ ವರಿಷ್ಠರು ಯತ್ನಾಳ್‌ಗೆ ಶೋಕಾಸ್ ನೋಟಿಸ್ ಜಾರಿ ಮಾಡಿರಬಹುದು. ಆದರೆ ನೋಟಿಸ್ ಜಾರಿ ಮಾಡಿ ಇಷ್ಟು ದಿನಗಳಾದರೂ ಕ್ರಮ ಕೈಗೊಂಡಿಲ್ಲ ಎಂದರೆ ಯತ್ನಾಳ್ ಜತೆ ದೊಡ್ಡ ಕೈಗಳಿವೆ ಅಂತಲೇ ಅರ್ಥ.

ಹೀಗಾಗಿ ಈಗ ಕರ್ನಾಟಕಕ್ಕೆ ಬರಲಿರುವ ಶಿವರಾಜ್ ಸಿಂಗ್ ಚೌಹಾಣ್ ಅವರು ವಿಜಯೇಂದ್ರ ಪದಚ್ಯುತಿಯ ಮೆಸೇಜು ತಂದೇ ತರುತ್ತಾರೆ ಎಂಬುದು ಯತ್ನಾಳ್ ಗ್ಯಾಂಗಿನ ನಂಬಿಕೆ. ಆದರೆ ಇಂಥ ನಂಬಿಕೆಯ ಮಧ್ಯೆಯೇ ವಿಜಯೇಂದ್ರ ಬಣ ಹ್ಯಾಪಿ-ಹ್ಯಾಪಿಯಾಗಿದೆ. ಅದರ ಪ್ರಕಾರ, 13 ಜಿಲ್ಲೆಗಳ ಬಿಜೆಪಿ ಪಕ್ಷಾಧ್ಯಕ್ಷರ ಚುನಾವಣೆ ಈ ವಾರ ಮುಗಿಯಲಿದ್ದು ಇದಾದ ನಂತರ ಶಿವರಾಜ್ ಸಿಂಗ್ ಚೌಹಾಣ್ ಕರ್ನಾಟಕಕ್ಕೆ ಬರಲಿದ್ದಾರೆ. ಹೀಗೆ ಬಂದವರು ರಾಜ್ಯದ ಸಂಸದರು, ಶಾಸಕರ ಜತೆ ಚರ್ಚಿಸಿ ಅಭಿಪ್ರಾಯ ಪಡೆಯಲಿದ್ದಾರಲ್ಲದೆ ರಾಜ್ಯಾಧ್ಯಕ್ಷ ಸ್ಥಾನಕ್ಕೆ ಚುನಾವಣೆ ಬೇಡ ಎಂಬ ತೀರ್ಮಾನಕ್ಕೆ ಬಂದು ವಿಜಯೇಂದ್ರ ಅವರನ್ನು ರಾಜ್ಯಾಧ್ಯಕ್ಷ ಹುದ್ದೆಗೆ ನೇಮಿಸಿ ಹೋಗಲಿದ್ದಾರೆ.

ಒಲ್ಲೆ ಅಂದ್ರಾ ಜಾರಕಿಹೊಳಿ?: ಇನ್ನು, ತಮ್ಮ ವಿರುದ್ಧ ತಿರುಗಿಬಿದ್ದಿರುವ ಬಸನಗೌಡ ಪಾಟೀಲ್ ಯತ್ನಾಳ್ ಗ್ಯಾಂಗನ್ನು ಇಬ್ಭಾಗ ಮಾಡಲು ವಿಜಯೇಂದ್ರ ಪ್ರಯತ್ನಿಸುತ್ತಿದ್ದಾರೆಯೇ? ಹಾಗೆಂಬ ಮಾತು ಯತ್ನಾಳ್ ಗ್ಯಾಂಗಿನಲ್ಲಿ ದೊಡ್ಡ ಚರ್ಚೆಗೆ ಕಾರಣವಾಗಿದೆ. ಬಿಜೆಪಿ ಮೂಲಗಳ ಪ್ರಕಾರ, ತಮ್ಮ ವಿರುದ್ಧ ತಿರುಗಿಬಿದ್ದಿರುವ ಯತ್ನಾಳ್ ಅವರನ್ನು ಏಕಾಂಗಿಯನ್ನಾಗಿಸಲು ವಿಜಯೇಂದ್ರ ಹೊರಟಿದ್ದಾರೆ ಮತ್ತು ಇದೇ ಕಾರಣಕ್ಕಾಗಿ ಈ ಬಣದಲ್ಲಿರುವ ಮಾಜಿ ಸಚಿವ ರಮೇಶ್ ಜಾರಕಿಹೊಳಿ ಅವರನ್ನು ಸಂಪರ್ಕಿಸಿ ಮನ ಒಲಿಸಲು ಯತ್ನಿಸಿದ್ದಾರೆ. ''ಎಷ್ಟೇ ಆದರೂ ಯತ್ನಾಳ್ ಅವರ ವಿಷಯದಲ್ಲಿ ಅಮಿತ್ ಶಾ ಮತ್ತು ನಡ್ಡಾ ಕೋಪಗೊಂಡಿದ್ದಾರೆ. ಇದಕ್ಕೆ ಅವರ ಬೀಡುಬೀಸು ಹೇಳಿಕೆಗಳೇ ಕಾರಣ. ಈ ಹಿಂದೆ ರಾಜ್ಯ ಬಿಜೆಪಿಯ ಉಸ್ತುವಾರಿಯಾಗಿದ್ದ ಅರುಣ್ ಸಿಂಗ್ ಅವರನ್ನು ಯತ್ನಾಳ್ ಟೀಕಿಸಿರುವುದು ಅವರಿಗೆ ಇಷ್ಟವಾಗಿಲ್ಲ, ಹೀಗಾಗಿ ಮುಂದಿನ ದಿನಗಳಲ್ಲಿ ಯತ್ನಾಳ್ ಅವರಿಗೆ ಭವಿಷ್ಯವಿಲ್ಲ. ಹೀಗಿರುವಾಗ ನೀವಾದರೂ ಅವರ ಜತೆ ಏಕೆ ಇರುತ್ತೀರಿ? ಇದರ ಬದಲು ನಮ್ಮ ಜತೆ ಬಂದುಬಿಡಿ'' ಅಂತ ಜಾರಕಿಹೊಳಿ ಅವರಿಗೆ ವಿಜಯೇಂದ್ರ ಹೇಳಿದ್ದಾರಂತೆ.

ಹೀಗೆ ಹೇಳುವುದಲ್ಲದೆ ತಮ್ಮ ತಂದೆ ಯಡಿಯೂರಪ್ಪ ಅವರ ಬಳಿ ಮಾತನಾಡಿಸಿದ್ದಾರೆ. ಈ ಸಂದರ್ಭದಲ್ಲಿ ಯಡಿಯೂರಪ್ಪ ಅವರು, ''ರಮೇಶ್ ನೀವು ನಮ್ಮ ಜತೆಗಿರಿ. ನಾಳೆ ನಮ್ಮ ಪಕ್ಷ ಅಧಿಕಾರಕ್ಕೆ ಬಂದಾಗ ನಿಮಗೆ ಟಾಪ್ ಪೋಸ್ಟು ಸಿಗುವಂತೆ ನೋಡಿಕೊಳ್ಳುತ್ತೇವೆ'' ಎಂದಿದ್ದಾರೆ. ಆದರೆ ಅವರ ಮಾತಿಗೆ ಬಗ್ಗದ ರಮೇಶ್ ಜಾರಕಿಹೊಳಿ, ''ನನಗ್ಯಾವ ಪೋಸ್ಟೂ ಬೇಡ. ನಾನು ಬಸನಗೌಡ ಪಾಟೀಲ್ ಯತ್ನಾಳರ ಜತೆಗೇ ಇರುತ್ತೇನೆ'' ಎಂದರಂತೆ. ಯಾವಾಗ ಈ ಬೆಳವಣಿಗೆ ನಡೆಯಿತೋ, ಯತ್ನಾಳ್ ಗ್ಯಾಂಗಿನಲ್ಲಿ ಅದರದ್ದೇ ಚರ್ಚೆ ನಡೆಯುತ್ತಿದೆ.

ದೆಹಲಿ ಗದ್ದುಗೆ ಎಂಬ ಗುಪ್ತಗಾಮಿನಿ!

ವಿಶ್ಲೇಷಣೆ

ರವೀ ಸಜಂಗದ್ದೆ
vveditoped@gmail.com

ದೆಹಲಿ ವಿಧಾನಸಭಾ ಚುನಾವಣಾ ಫಲಿತಾಂಶ ಹೊರಬಿದ್ದ ಹತ್ತು ದಿನಗಳ ತರುವಾಯ, ಬಿಜೆಪಿಯ ವರಿಷ್ಠರು ಅಂತೂ-ಇಂತೂ, ಅಳೆದು-ಸುರಿದು ಅಲ್ಲಿನ ಮುಖ್ಯಮಂತ್ರಿ, ಉಪಮುಖ್ಯಮಂತ್ರಿ ಮತ್ತು ಸಂಪುಟ ಸಚಿವರ ಹೆಸರುಗಳನ್ನು ಅಖೈರುಗೊಳಿಸಿ, ಕೊನೆಗೂ ಗಜಪ್ರಸವವನ್ನು ಮಾಡಿಸಿದ್ದಾರೆ. ಸಿಎಂ ಗಾದಿಯ ಮೇಲೆ ಕಣ್ಣಿಟ್ಟಿದ್ದ ಹಲವಾರು ಘಟಾನುಘಟಿ ಮುಖಂಡರನ್ನು, ಶಾಸಕರನ್ನು ಬದಿಗೆ ಸರಿಸಿ, ಪ್ರಥಮ ಬಾರಿಗೆ ಗೆದ್ದ ರೇಖಾ ಗುಪ್ತ ಅವರನ್ನು ದೆಹಲಿಯ ನೂತನ ಮುಖ್ಯಮಂತ್ರಿಯಾಗಿ ನಿಯೋಜಿಸಲಾಗಿದೆ.

ಬಿಜೆಪಿಯವರು ಮರುದಿನ ರಾಮಲೀಲಾ ಮೈದಾನದಲ್ಲಿ ಭರ್ಜರಿ ಪದಗ್ರಹಣ ಸಮಾರಂಭ ನೆರವೇರಿಸಿ, ತಮ್ಮ ಶಕ್ತಿಯನ್ನು ಸೊಗಸಾಗಿ ಪ್ರದರ್ಶಿಸಿದರು. ಒಂದು ಕಾಲಕ್ಕೆ ಇದೇ ಮೈದಾನದಲ್ಲಿ ಭ್ರಷ್ಟಾಚಾರದ ವಿರುದ್ಧದ ಹೋರಾಟದಲ್ಲಿ ತೊಡಗಿಸಿಕೊಂಡಿದ್ದ ಅರವಿಂದ ಕೇಜ್ರಿವಾಲರು ದೆಹಲಿ ಗದ್ದುಗೆ ಏರಿದ್ದನ್ನು ಇಲ್ಲಿ ಸ್ಮರಿಸಬಹುದು. ಒಟ್ಟಿನಲ್ಲಿ, ದೆಹಲಿಯ ಗದ್ದುಗೆಯೇರಲು ಹಲವು ತಿಂಗಳಿಂದ ನಡೆಯುತ್ತಿದ್ದ ಕಸರತ್ತಿಗೆ, ಚುನಾವಣಾಪೂರ್ವ ಕೆಸರೆರಚಾಟಕ್ಕೆ ತಾರ್ಕಿಕ ಅಂತ್ಯ ಸಿಕ್ಕಿದೆ. ಸದ್ಯಕ್ಕೆ ದೆಹಲಿ ಪರಿಸರದ ಗಾಳಿಯ ಗುಣಮಟ್ಟ, ವಾತಾವರಣ ಕಲುಷಿತಗೊಂಡಿದ್ದರೂ, ಮುಂದಿನ ಕೆಲ ವರ್ಷಗಳ ಕಾಲ ಬಿಜೆಪಿಯ 'ಡಬಲ್ ಎಂಜಿನ್' ಸರಕಾರದ್ದೇ ಇಲ್ಲಿ 'ಹವಾ'..!

'ಧನಸಮೃದ್ಧ' ರಾಜ್ಯಗಳ/ಕೇಂದ್ರಾಡಳಿತ ಪ್ರದೇಶಗಳ ಪಟ್ಟಿಯಲ್ಲಿ ದೆಹಲಿಗೆ ಅಗ್ರಸ್ಥಾನವಿದೆ. ಅಂದರೆ, ಅಲ್ಲಿನ ಸರಕಾರದ ವರಮಾನ ಅಧಿಕವಿದ್ದು, ನಗರೋನ್ನತಿಯ ಯೋಜನೆಗಳಿಗೆ ಮಾತ್ರ ಅದನ್ನು ಖರ್ಚುಮಾಡುವ ಕಾರಣ, ಇತರ ವಿಭಾಗದ ಖರ್ಚುಗಳು ಕಡಿಮೆ. ಕೃಷಿ, ಗ್ರಾಮೀಣಾಭಿವೃದ್ಧಿ, ಹಿಂದುಳಿದ ಪ್ರದೇಶಗಳ ಅಭಿವೃದ್ಧಿ ಹೀಗೆ ಯಾವುದೇ ಹೆಚ್ಚುವರಿ ಯೋಜನೆಗೆ ಹಣವನ್ನು ವ್ಯಯಿಸುವ ಅಗತ್ಯ ಅಲ್ಲಿಲ್ಲ. ಯಾಕೆಂದರೆ ದೆಹಲಿ ಪರಿಧಿಯಲ್ಲಿ ಹಳ್ಳಿ ಮತ್ತು ಕೃಷಿ 'ಇಲ್ಲವೇ ಇಲ್ಲ' ಎನ್ನುವಷ್ಟು ಕಡಿಮೆ. ಸಾಮಾನ್ಯವಾಗಿ, ನಗರ ಪ್ರದೇಶದ ವಿವಿಧ ಮೂಲಗಳಿಂದ ಬರುವ ಆದಾಯ ಅತ್ಯಧಿಕವಾಗಿದ್ದು, ಹಳ್ಳಿಗಳಿಗೆ ಹೋಲಿಸಿದರೆ ನಗರ ಪ್ರದೇಶದ ವಿವಿಧ ಕಾಮಗಾರಿಗಳಿಗೆ ಸರಕಾರವು ಸುರಿಯಬೇಕಾಗುವ ಹಣದ ಪ್ರಮಾಣ ಒಂದಷ್ಟು ಕಡಿಮೆಯಿದೆ. ಇಂಥ ರಾಜ್ಯದ ಅಧಿಕಾರ ಎಂದೆಂದಿಗೂ ಹೆಚ್ಚು ಆಕರ್ಷಕ!

ಸಂಪನ್ಮೂಲದ ಗಾತ್ರದ ಆಧಾರದಲ್ಲಿ ದೆಹಲಿಯ ಆರ್ಥಿಕತೆಯು ದೇಶದ ರಾಜ್ಯಗಳು ಮತ್ತು ಕೇಂದ್ರಾಡಳಿತ ಪ್ರದೇಶಗಳ ಪಟ್ಟಿಯಲ್ಲಿ 12ನೇ ಸ್ಥಾನದಲ್ಲಿದೆ. ಕಳೆದ ದಶಕದಿಂದ, ವರ್ಷದಿಂದ ವರ್ಷಕ್ಕೆ ಅಲ್ಲಿನ ಸರಕಾರದ ಆದಾಯವು ಸರಾಸರಿ ಶೇ.9ಕ್ಕಿಂತಲೂ ಹೆಚ್ಚುತ್ತಾ ಉತ್ತಮ ಏರಿಕೆ ಕಂಡಿದೆ. ಹಾಗಿದ್ದೂ ಕಳೆದ ವರ್ಷದ ಬಜೆಟ್ ಪ್ರಕಾರ, ಅಲ್ಲಿನ ಆಯವ್ಯಯವನ್ನು ಪರಿಶೀಲಿಸಿದಾಗ, ವ್ಯಯವು ಅಂದಾಜು 78,808 ಕೋಟಿ ಹಾಗೂ ವರಮಾನವು ಅಂದಾಜು 64,142 ಕೋಟಿ ರುಪಾಯಿಯಷ್ಟಿದೆ. ಅಂದರೆ, ಶೇ.18.6ರಷ್ಟು ವಿತ್ತೀಯ ಕೊರತೆಯ ಬಜೆಟ್ ಅನ್ನು ಮಂಡಿಸಲಾಗಿದೆ. ಕರ್ನಾಟಕದಲ್ಲಿ ಇದೇ ವಿತ್ತೀಯ ಕೊರತೆಯ ಪ್ರಮಾಣವು ಸುಮಾರು ಶೇ.24ರಷ್ಟು. ನಗರ ಪ್ರದೇಶವಾದುದರಿಂದ ಹೆಚ್ಚಿನ ವರಮಾನ ಬರುತ್ತಿರುವ ದೆಹಲಿಯ ಆರ್ಥಿಕ ವ್ಯವಸ್ಥೆಯನ್ನು ಹಿಂದಿನ ಸರಕಾರ ಸರಿಯಾಗಿ ನಿರ್ವಹಿಸಲು ವಿಫಲವಾದದ್ದು ಮೇಲ್ನೋಟಕ್ಕೆ ಗೋಚರಿಸುತ್ತದೆ. ಅಲ್ಲದೆ ವ್ಯಾಪಕ ಅವ್ಯವಹಾರ ಮತ್ತು ಭ್ರಷ್ಟಾಚಾರದ ಆರೋಪಗಳೂ ಈ ಹಿಂದಿನ ಸರಕಾರದ ಮೇಲಿದ್ದವು. ಜೈಲಿನಲ್ಲಿದ್ದುಕೊಂಡು ಕೆಲಕಾಲ ಆಡಳಿತ ನಡೆಸಿದ ಅಪಖ್ಯಾತಿ ಕೇಜ್ರಿವಾಲರಿಗಿತ್ತು.

ಇವೆಲ್ಲವನ್ನೂ ಗಮನಿಸುತ್ತಿದ್ದ ದೆಹಲಿಯ ಜನರು ಈ ಬಾರಿ ಬಿಜೆಪಿಗೆ ಮಣೆ ಹಾಕಿದ್ದಾರೆ. ವಿಶೇಷವೆಂದರೆ, ಬಿಜೆಪಿ ಮತ್ತು ಆಮ್ ಆದ್ಮಿ ಗಳಿಸಿದ ಒಟ್ಟು ಮತಗಳ ನಡುವಿನ ಅಂತರ ಕೇವಲ 1,07,001ರಷ್ಟಿದ್ದರೆ, ಸುಮಾರು 11 ಕ್ಷೇತ್ರಗಳಲ್ಲಿ ಬಿಜೆಪಿ ಅಭ್ಯರ್ಥಿಗಳ ಗೆಲುವಿನ ಅಂತರವು ಕೇವಲ 344ರಿಂದ 3600 ಮತಗಳಷ್ಟರವರೆಗಿತ್ತು. ಅಲ್ಲೆಲ್ಲಾ ಕಾಂಗ್ರೆಸ್ ಪಕ್ಷವು ಒಂದಷ್ಟು ಮತಗಳನ್ನು ಗಳಿಸಿ ಆಮ್ ಆದ್ಮಿಯ ಸೋಲಿನಲ್ಲಿ ನೇರ ಭೂಮಿಕೆ ನಿಭಾಯಿಸಿದೆ. ಬಿಜೆಪಿಗೆ ಈ ಎಲ್ಲಾ ಅಂಶಗಳು ವರದಾನವಾಗಿ ಬರೋಬ್ಬರಿ 26 ವರ್ಷಗಳ ನಂತರ ದೆಹಲಿಯ ಗದ್ದುಗೆಯನ್ನು ಮರಳಿ ಪಡೆದಿದೆ.

ಬಿಜೆಪಿಯು ಗೆದ್ದು ಸಂಭ್ರಮಿಸುತ್ತಿರುವುದೇನೋ ಹೌದು, ಆದರೆ ನೂತನ ಸರಕಾರದ ಮುಂದಿನ ಹಾದಿಯು ಮುಳ್ಳಿನದು, ನಡಿಗೆಯು ಹಗ್ಗದ ಮೇಲಿನದು ಎಂಬುದನ್ನು ಮರೆಯಲಾಗದು. ಒಂದಷ್ಟು ದುರಾಡಳಿತದಿಂದ ರೋಸಿಹೋಗಿರುವ ವ್ಯವಸ್ಥೆಯನ್ನು ಹಳಿಗೆ ತರಲು ಮತ್ತು ಆರ್ಥಿಕ ಏರುಪೇರನ್ನು ಹತೋಟಿಗೆ ತಂದು ಒಂದಷ್ಟು ಶಿಸ್ತು ಬೆಳೆಸಿಕೊಳ್ಳಲು ಹೆಚ್ಚಿನ ಪ್ರಯತ್ನ ಬೇಕೇ ಬೇಕು. ಇವೆಲ್ಲದರ ಜತೆಗೆ, ಚುನಾವಣೆಯ ವೇಳೆ ಗ್ಯಾರಂಟಿ ಹೆಸರಿನಲ್ಲಿ ಪ್ರಣಾಳಿಕೆಯಲ್ಲಿ ಘೋಷಿಸಿದ ಆಶ್ವಾಸನೆಗಳನ್ನೂ ಒಂದೊಂದಾಗಿ ನೆರವೇರಿಸಬೇಕಿದೆ. ಗ್ಯಾರಂಟಿ ಹೆಸರಿನಲ್ಲಿ

ಉಚಿತವಾಗಿ ದುಡ್ಡು ಹಂಚುವ/ಯೋಜನೆ ಜಾರಿಗೊಳಿಸುವ ವಿಷಯದಲ್ಲಿ ಎಲ್ಲ ಪಕ್ಷಗಳೂ ಒಂದೇ! ಇಂಥ ಯೋಜನೆಗಳ ಅನುಷ್ಠಾನಕ್ಕೆ ಒಂದಷ್ಟು ದೊಡ್ಡ ಮೊತ್ತವನ್ನು ಮೀಸಲಿಟ್ಟು ಸರಕಾರವನ್ನು ನಡೆಸಬೇಕು.

ಪ್ರಸ್ತುತ ದೆಹಲಿಯಲ್ಲಿ ಅಸ್ತಿತ್ವಕ್ಕೆ ಬಂದಿರುವ ಬಿಜೆಪಿ ಸರಕಾರದೆದುರು ಇರುವ ಸವಾಲುಗಳು ಬೆಟ್ಟದಷ್ಟು, ಜನರು ಇಟ್ಟುಕೊಂಡಿರುವ ಸವಾಲುಗಳು ಆಗಸದಷ್ಟು. ಎಲ್ಲದರಲ್ಲೂ ಸಮತೋಲನ ಕಾಪಾಡಿಕೊಂಡು ಜನಸೇವೆಗೆ ಟೊಂಕ ಕಟ್ಟಬೇಕಾದ ಸಂದರ್ಭವಿದು. ಸದ್ಯದ ಸವಾಲುಗಳನ್ನು ಅವಲೋಕಿಸಿದರೆ ಮೊದಲು ಕಾಣುವುದು ಚುನಾವಣಾ ಪ್ರಣಾಳಿಕೆಯಲ್ಲಿನ ಭರವಸೆಗಳನ್ನು ಜಾರಿಗೊಳಿಸುವಿಕೆ. ಈ ಪೈಕಿ ಮುಂಚೂಣಿಯಲ್ಲಿರುವುದು ಅರ್ಹ ಮಹಿಳಾ ಫಲಾನುಭವಿಗಳಿಗೆ ಮಾಸಿಕ 2,500 ರುಪಾಯಿ ನೀಡುವ ಯೋಜನೆ. ಇದು ಅಂತಾರಾಷ್ಟ್ರೀಯ ಮಹಿಳಾ ದಿನವಾದ ಮಾರ್ಚ್ 8ರಂದು ಉದ್ಘಾಟನೆಯಾಗುವ ನಿರೀಕ್ಷೆಯಿದೆ. ಮಿಕ್ಕಂತೆ, ಮಾತೃತ್ವ ಸುರಕ್ಷಾ ಯೋಜನೆಯಡಿ ಬಾಣಂತಿಯರಿಗೆ 21,000 ರು. ನೀಡುವ ಯೋಜನೆಗೆ ಹಣ ಹೊಂದಿಸಬೇಕು. ಮಹಿಳೆಯರಿಗೆ ಹೋಳಿ ಮತ್ತು ದೀಪಾವಳಿಗೆ ತಲಾ ಒಂದರಂತೆ ಉಚಿತ ಗ್ಯಾಸ್ ಸಿಲಿಂಡರ್‌ನ ಜತೆಗೆ, 500 ರುಪಾಯಿಗೆ ಸಿಲಿಂಡರ್ ಒದಗಿಸಬೇಕು. ಬಡ ಕುಟುಂಬಗಳಿಗೆ ಕೇಂದ್ರದ ಅನುದಾನವಾದ 5 ಲಕ್ಷದ ಜತೆಗೆ ರಾಜ್ಯದ ಅನುದಾನದಡಿ 5 ಲಕ್ಷ ಸೇರಿಸಿ ವೈದ್ಯಕೀಯ ನೆರವು ಒದಗಿಸಬೇಕು. ಹೇಳುತ್ತ ಹೋದರೆ ಇಂಥವು ಸಾಕಷ್ಟಿವೆ. ಇಂಥ ಗ್ಯಾರಂಟಿ ಯೋಜನೆಗಳು ಕರ್ನಾಟಕ, ಹರಿಯಾಣ, ಪಂಜಾಬ್ ರಾಜ್ಯಗಳ ಆರ್ಥಿಕ ಸ್ವಾಸ್ಥ್ಯ ಕೆಡಿಸಿದ್ದು ಗೊತ್ತಿರುವ ಸಂಗತಿಯೇ. ದೆಹಲಿಯ ನೂತನ ಸರಕಾರ ಇವನ್ನೆಲ್ಲ ಹೇಗೆ ನಿಭಾಯಿಸಲಿದೆ ಎಂಬುದು ಕುತೂಹಲ ಹುಟ್ಟಿಸಿದೆ.

ಮಾಲಿನ್ಯದ ವಿಚಾರದಲ್ಲಿ ದೆಹಲಿ ಹೆಚ್ಚು ಸದ್ದು ಮಾಡುತ್ತಿರುವುದು ಹೊಸದೇನಲ್ಲ, ಜೀವಕ್ಕೆ ಸಂಚಕಾರವೊಡ್ಡಿರುವ ಕಲುಷಿತ ಗಾಳಿಯ ಸಮಸ್ಯೆಯನ್ನು ಬಗೆಹರಿಸಿ, ಗಾಳಿಯ ಗುಣಮಟ್ಟ ಹೆಚ್ಚುವಂತೆ ಮಾಡಬೇಕಾದ ಹೊಣೆ ಸರಕಾರದ ಮೇಲಿದೆ. ಇದು ಅಧಿಕಾರದಲ್ಲಿ ಇಲ್ಲದಿದ್ದಾಗ ಈ ವಿಚಾರವಾಗಿ ಬೊಬ್ಬೆ ಹಾಕಿದಷ್ಟು ಸುಲಭವಲ್ಲ! ದೆಹಲಿಯ ಅನೇಕ ಪ್ರದೇಶಗಳಲ್ಲಿ ನೀರಿನ ತೀವ್ರಕೊರತೆಯಿದೆ, ಹೀಗಾಗಿ ನಿಯತವಾಗಿ ಶುದ್ಧನೀರನ್ನು ಪೂರೈಸಬೇಕಿದೆ. ಯಮುನಾನದಿಯ ನೀರನ್ನು ಶುದ್ಧೀಕರಿಸುವ ಸವಾಲೂ ಬೆಟ್ಟದಂತೆ ನಿಂತಿದೆ. ಯಮುನೆಯ ದಡದಲ್ಲಿರುವ ನೂರಾರು ಉತ್ಪಾದನಾ ಘಟಕಗಳ ಕಲುಷಿತ ನೀರು ನದಿಗೆ ಸೇರದಂತೆ ತಡೆಯಬೇಕಿದೆ, ಆ ಭಾಗದ ದೊಡ್ಡ ಮಾಫಿಯಾವನ್ನು ನಿವಾರಿಸಬೇಕಾದ ಒತ್ತಡವೂ ಇದೆ. ಇನ್ನು ದೆಹಲಿಯಾದ್ಯಂತ ನಿರಂತರ ವಿದ್ಯುತ್ ಪೂರೈಸುವ ಭರವಸೆಯನ್ನು ಈಡೇರಿಸಲು ವ್ಯವಸ್ಥೆಯ ದುರಸ್ತಿ, ವಿಸ್ತರಣೆ ಹಾಗೂ ಅಭಿವೃದ್ಧಿಗೆ ಟೊಂಕ ಕಟ್ಟಬೇಕಿದೆ. ಹೆಚ್ಚಾಗಿರುವ ಅಪರಾಧ, ದರೋಡೆ/ಕಳ್ಳತನ, ಅತ್ಯಾಚಾರದಂಥ ಅಪಸವ್ಯಗಳಿಗೆ ಸಮರ್ಥವಾಗಿ ಮದ್ದು ಅರೆಯಬೇಕಿದೆ. ಪೊಲೀಸ್ ವ್ಯವಸ್ಥೆಯನ್ನು ಬಲಪಡಿಸಿ, ಇಲಾಖೆಗಳ ನಡುವೆ ಸಮನ್ವಯ ಸಾಧಿಸಿ ಕಾನೂನು-ಸುವ್ಯವಸ್ಥೆಯನ್ನು ಕಾಪಾಡಬೇಕಿದೆ.

ದೆಹಲಿಯ ಮತದಾರರು ಸಾಕಷ್ಟು ನಿರೀಕ್ಷೆಗಳನ್ನು ಇಟ್ಟುಕೊಂಡೇ ಬಿಜೆಪಿಯನ್ನು ಪ್ರಚಂಡ ಬಹುಮತದೊಂದಿಗೆ ಚುನಾಯಿಸಿದ್ದಾರೆ. ಮೊದಲ ಬಾರಿಗೆ ಗೆದ್ದು ವಿಧಾನಸಭೆ ಪ್ರವೇಶಿಸಿರುವ ರೇಖಾ ಗುಪ್ತ ನೇತೃತ್ವದ ಸಂಪುಟವು ಹೊಸಬರು ಮತ್ತು ಅನುಭವಿಗಳ ಸಮ್ಮಿಲನವಾಗಿದೆ. ಅನುಭವಿಗಳೆನಿಸಿಕೊಂಡವರು, ನಿರಂತರ ಸಂಘರ್ಷ ಮಾಡಿ ಅಲ್ಲಿಗೆ ಬಂದು ತಲುಪಿದವರಾಗಿದ್ದಾರೆ. ಎದುರಿಗೆ ಸವಾಲುಗಳು ಇರುವಾಗಲೇ ನಮ್ಮೊಳಗಿನ ಸಾಮರ್ಥ್ಯ ಅನಾವರಣಗೊಂಡು, ಹೆಚ್ಚು ಕ್ರಿಯಾಶೀಲರಾಗಿ ಮತ್ತಷ್ಟು ಸಾಧಿಸಲು ಸಾಧ್ಯವಾಗುತ್ತದೆ. ಅಂಥ ಉತ್ತಮ ಮತ್ತು ಶ್ರೇಷ್ಠ ಅಡಿಪಾಯವನ್ನು ದೆಹಲಿ ಸರಕಾರವು ಹಾಕಿ ಮಾದರಿಯಾಗಲಿ. 'ಜನಸೇವೆಯೇ ಜನಾರ್ದನನ ಸೇವೆ' ಎಂಬ ಮಾತನ್ನು ಬಾಯಿಚಪಲಕ್ಕೆ ಆಡುವ ಬದಲಾಗಿ, ಜನಸ್ನೇಹಿ ಕೆಲಸಗಳನ್ನು ನಿರ್ವಹಿಸಿ ತೋರಿಸಲಿ. ಸುಶಾಸನ ಎಂಬ 'ಗುಪ್ತ'ಗಾಮಿನಿಯು ದೆಹಲಿಯನ್ನೂ ಯಮುನೆಯನ್ನೂ ಸ್ವಚ್ಛಗೊಳಿಸಲಿ. ಡಬಲ್ ಎಂಜಿನ್ ಸರಕಾರವು ನಿಜಾರ್ಥದಲ್ಲಿ ದೆಹಲಿಯನ್ನು ಉತ್ತುಂಗಕ್ಕೇರಿಸಲು ಶ್ರಮಿಸಲಿ.

(ಲೇಖಕರು ಪ್ರಚಲಿತ ವಿದ್ಯಮಾನಗಳ ವಿಶ್ಲೇಷಕರು)

ಓದುಗರ ಒಣಿ

ಓದುಗರನ್ನು ಬಿಟ್ಟು ಇಲ್ಲಿ ಯಾರಿಗೂ ಪ್ರವೇಶವಿಲ್ಲ

ದೊಡ್ಡ ವಿಪರ್ಯಾಸ

ಮೋಹನ್ ವಿಶ್ವ ಅವರ 'ವೀಕೆಂಡ್ ವಿತ್ ಮೋಹನ್' ಅಂಕಣ (ವಿಶ್ವವಾಣಿ ಫೆ.22) ವಸ್ತುನಿಷ್ಠವಾಗಿ ಮೂಡಿಬಂದಿದೆ. ನಮ್ಮ ದೇಶದ ಹಿಂದಿ ಮತ್ತು ಇತರೆ ಭಾಷಿಕ ಚಲನಚಿತ್ರೋದ್ಯಮಗಳು ಹೇಗೆ ಕೆಲ ಭೂಗತ ಜಗತ್ತಿನ ಪಾತಕಿಗಳ ಕಪಿಮುಷ್ಟಿಯಲ್ಲಿ ಸಿಲುಕಿ, ಹಿಂದೂ ಧರ್ಮದ, ದೇವರ, ಪರಂಪರೆಯ, ಪದ್ಧತಿಯ ಅವಹೇಳನ ಮಾಡುವಂಥ ಚಲನಚಿತ್ರಗಳನ್ನು ನಿರ್ಮಾಣ ಮಾಡುತ್ತಿದ್ದರು/ಮಾಡುತ್ತಿದ್ದಾರೆ ಅಂತ ತಿಳಿದು ಹೇಸಿಗೆ ಅನಿಸಿತು.

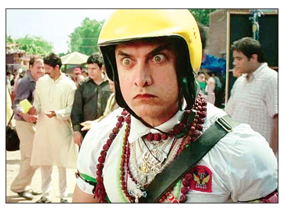

ಅಂತೆಯೇ, ನಮ್ಮ ನೆಲದಲ್ಲೇ ಹುಟ್ಟಿ, ಬೆಳೆದು, ಬದುಕು ಕಟ್ಟಿಕೊಂಡು, ಸಮೃದ್ಧ ಜೀವನ ನಡೆಸುವ ಕೆಲ ಚಿತ್ರೋದ್ಯಮಿಗಳು, ಕಥೆ-ಚಿತ್ರಕಥೆ-ಸಂಭಾಷಣೆ ಬರೆಯುವವರು, ನಟಿಸುವವರು, ಸ್ವಘೋಷಿತ ಮೇಧಾವಿಗಳು (?!) ಕೂಡ ಈ ನೆಲದ ಧರ್ಮವನ್ನು ಪಾಲಿಸದೇ, ನಾವು ಹಿಂದೂಗಳು ನಂಬಿಕೊಂಡು ಬಂದಿರುವ ದೇವರುಗಳನ್ನು ಅವಹೇಳನ ಮಾಡಿದ್ದಾರೆ. ಇಂಥ ಅಪದ್ಧ ಚಿತ್ರಪ್ರಸ್ತುತಿಗಳಿಗೆ ಪ್ರಚಾರ ನೀಡುವ, ಕೊನೆಗೆ ಹಣ ತೆತ್ತು ನೋಡುವ ದೌರ್ಭಾಗ್ಯವೂ ನಮ್ಮದೇ!

ನಮ್ಮ ದೇಶವು 78 ವರ್ಷಗಳ ಹಿಂದೆಯೇ ಬ್ರಿಟಿಷರ ದಾಸ್ಯದ ಸಂಕೋಲೆಯಿಂದ ಬಿಡಿಸಿಕೊಂಡು 'ಸ್ವತಂತ್ರ ಭಾರತ' ಎನಿಸಿಕೊಂಡಿದ್ದರೂ, ಬಹುಸಂಖ್ಯಾತ ಹಿಂದೂಗಳೇ ಇಲ್ಲಿ ಅನಾಥರು, ಪರಾವಲಂಬಿಗಳು, ತಾತ್ಸಾರ-ಅಪಹಾಸ್ಯಕ್ಕೆ ಒಳಗಾದವರು ಎಂಬುದು ದೊಡ್ಡ ವಿಪರ್ಯಾಸ. ಇತ್ತೀಚಿನ ಕೆಲವು ಚಲನಚಿತ್ರಗಳಲ್ಲಾದರೂ ಹಿಂದೂ ರಾಜರ, ದೇಶಪ್ರೇಮಿಗಳ, ದೇಶಕ್ಕಾಗಿ ಪ್ರಾಣ ತೆತ್ತವರ, ಧರ್ಮದ ಪರವಾಗಿರುವವರ ಕಥಾನಕಗಳು ಮೂಡಿಬರುತ್ತಿರುವುದು ಒಂದು ಸಣ್ಣ ಸಮಾಧಾನಕರ ಸಂಗತಿ. ಬಹಳ ಸೂಕ್ಷ್ಮ ವಿಚಾರವನ್ನು ಸ್ಪಷ್ಟವಾಗಿ ವಿವರಿಸಿದ ಅಂಕಣಕಾರರಿಗೆ ಧನ್ಯವಾದಗಳು, ಹಾಗೆಯೇ ಪತ್ರಿಕೆಗೆ ಕೂಡ.

- ಲಕ್ಷ್ಮೀಕಾಂತ ಪಾಟೀಲ, ಮೈಸೂರು

ಚಂದದ ಪ್ರಸ್ತುತಿ

ಶಿಶಿರಕಾಲ ಅಂಕಣದಲ್ಲಿ (ವಿಶ್ವವಾಣಿ ಫೆ.21) ಶಿಶಿರ್ ಹೆಗಡೆಯವರು ವ್ಯಕ್ತಪಡಿಸಿರುವ ಅಭಿಪ್ರಾಯಗಳು ನಿಜ. 'ಚಂದ' ಎಂಬುದು ವೈಯಕ್ತಿಕ ಗ್ರಹಿಕೆ, ಅನುಭೂತಿ. ಒಬ್ಬರಿಗೆ ಚಂದ ಅನಿಸಿದ್ದು ಇನ್ನೊಬ್ಬರಿಗೆ ಅಷ್ಟೊಂದು ಚಂದ ಅನಿಸಿರಲಿಕ್ಕಿಲ್ಲ. ಕಾಲಕ್ಕೆ ತಕ್ಕಂತೆ ಹಾಗೂ ಮನಸ್ಸು ಪಕ್ವವಾದಂತೆ, ಈ 'ಚಂದ'ದ ಕುರಿತಾದ ಗ್ರಹಿಕೆಯೂ ಬದಲಾಗುವುದೆಂದು ನನ್ನ ನಂಬಿಕೆ. ಅಂದರೆ ವಯಸ್ಸಾಗುತ್ತಾ ಹೋದಂತೆ, ಮೊದಲು ಮುಖ ನೋಡಿ 'ಚಂದ' ಅನ್ನುತ್ತಿದ್ದ ಮನಸ್ಸು, ನಂತರ ಅಂಥವರ ವ್ಯಕ್ತಿತ್ವ ಮತ್ತು ಪ್ರತಿಭೆಯು ಅರಿವಾಗುತ್ತಾ ಹೋದಂತೆ ತಾನೂ ಪಕ್ವಗೊಂಡು ತನ್ನ ಗ್ರಹಿಕೆಯನ್ನು ಬದಲಾಯಿಸಿಕೊಳ್ಳಲು ಸಾಧ್ಯವಿದೆ. ಆಗ ಆ 'ಚಂದ'ಕ್ಕಿರುವ ಮೆರುಗು ಹೆಚ್ಚುತ್ತದೆ.

ನನ್ನ ಅಭಿಪ್ರಾಯದಲ್ಲಿ 'ಚಂದ' ಎಂಬುದು ನೋಟಕ್ಕಷ್ಟೇ ಅಲ್ಲ, ಮಿಕ್ಕ ಇಂದ್ರಿಯಗಳಿಗೂ ಅದರ ಅನುಭೂತಿಯಾಗುವುದುಂಟು. ಕಾಣುವ ದೃಶ್ಯ, ಯಾರದೋ ಚೆಲುವು ಕಣ್ಣಿಗೆ 'ಚಂದ' ಎನಿಸಿದರೆ, ಸವಿಮಾತು, ಇಂಪಾದ ಗಾನ ಕಿವಿಗೆ 'ಚಂದ'. ಇನ್ನು, ಅಡುಗೆಯ ಪರಿಮಳ, ಹೂವಿನ ಘಮ ಇತ್ಯಾದಿಗಳು ಮೂಗಿಗೆ 'ಚಂದ'. ಚರ್ಮಕ್ಕೆ ಹಿತವಾದ ಸ್ಪರ್ಶ, ನಾಲಿಗೆಗೆ ಒಳ್ಳೆಯ ರುಚಿ 'ಚಂದ'. ಆದರೆ ಕೆಲವು 'ಚಂದ'ಗಳು- ಅಂದರೆ, ಸಹೃದಯಿಗಳ ಸವಿನುಡಿಗಳು, ಮಗುವಿನ ನಗು, ಪ್ರಕೃತಿಯ ಸೊಬಗು ಇವು ಎಂದಿಗೂ ಬದಲಾಗುವುದಿಲ್ಲ, ಅಲ್ಲವೇ? 'ಎಲ್ಲೆಲ್ಲೂ ಸೌಂದರ್ಯವೇ, ಕೇಳುವ ಕಿವಿಯಿರಲು, ನೋಡುವ ಕಣ್ಣಿರಲು ಎಲ್ಲೆಲ್ಲೂ ಸೌಂದರ್ಯವೇ..' ಎಂಬ ಹಾಡಿರುವುದು ಈ ಗ್ರಹಿಕೆಯಲ್ಲೇ ಇರಬೇಕು!

- ನಿಂಗಮ್ಮ ಭಾವಿಕಟ್ಟಿ, ಹುನಗುಂದ

ಬಾಯುಪಚಾರದ ಮಾತೇ?

ಇತ್ತೀಚೆಗೆ ಪತ್ರಿಕೆಯೊಂದರಲ್ಲಿ ವರದಿಯೊಂದು ಬಂದಿತ್ತು. ಅದನ್ನು ಓದಿದ ಬಳಿಕ, ನಮ್ಮ ಸಾರ್ವಜನಿಕ ವಲಯದ ಬ್ಯಾಂಕುಗಳ ಬಗ್ಗೆಯೇ ನನಗೆ ಸಂಶಯ ಶುರುವಾಯಿತು. ಗ್ರಾಹಕ ಕೇಂದ್ರಿತವಾದ ಈ ಸಂಸ್ಥೆಗಳು ಗ್ರಾಹಕರ ಹಣ ಮತ್ತು ನಂಬಿಕೆಯನ್ನು ಶತಾಯಗತಾಯ ಉಳಿಸಿಕೊಳ್ಳುವ ಯತ್ನ ಮಾಡಬೇಕು. ಇದು ಬ್ಯಾಂಕುಗಳ ಕರ್ತವ್ಯವೂ ಹೌದು, ಜವಾಬ್ದಾರಿಯೂ ಹೌದು. ಪತ್ರಿಕಾ ವರದಿಯಲ್ಲಿ ನಾನು ಓದಿದ್ದಿಷ್ಟು: ಮಂಗಳೂರಿನಲ್ಲಿ ಬ್ಯಾಂಕ್ ಶಾಖೆಯೊಂದರಲ್ಲಿ ಲಾಕರ್ ಅನ್ನು ಬಾಡಿಗೆಗೆ ಪಡೆದಿದ್ದ ಗ್ರಾಹಕರೊಬ್ಬರು ಅದರಲ್ಲಿ 8 ಲಕ್ಷ ರುಪಾಯಿ ನಗದನ್ನು ಇರಿಸಿದ್ದರಂತೆ. ಅವಶ್ಯಕತೆ ಬಿದ್ದಾಗ ಲಾಕರ್ ತೆರೆದು ನೋಡಿದರೆ, ನೋಟುಗಳ ಕಂತೆಯನ್ನು ಗೆದ್ದಲು ತಿಂದಿದ್ದು ಅದು ಹುಡಿಹುಡಿಯಾಗಿ ಉದುರಿತಂತೆ! ಆದರೆ ಬ್ಯಾಂಕಿನವರು, 'ಲಾಕರ್‌ನಲ್ಲಿ ಹೀಗೆಲ್ಲಾ ಹಣ ಇಡಬಾರದು; ರಿಸರ್ವ್ ಬ್ಯಾಂಕ್‌ನ ನಿರ್ದೇಶನವನ್ನು ಪಾಲಿಸದೆ ಇರುವುದರಿಂದ ನಷ್ಟಕ್ಕೆ ನಾವು ಹೊಣೆಯಲ್ಲ' ಎಂದು ಹೇಳಿ ಕೈತೊಳೆದುಕೊಂಡುಬಿಟ್ಟರಂತೆ! ಇಲ್ಲಿ ಹಣಕ್ಕಿಂತ ಅಮೂಲ್ಯವಾದ ಕಾಗದ-ಪತ್ರಗಳಿದ್ದಿದ್ದರೆ ಆಗ ಬ್ಯಾಂಕು ಏನು ಮಾಡುತ್ತಿತ್ತು? ಬೆಲೆಬಾಳುವ ದಾಖಲೆಪತ್ರಗಳು ನಾಶವಾಗಿವೆ ಎಂದೇ ಗ್ರಾಹಕ ಹೇಳಿದರೆ ಬ್ಯಾಂಕಿನ ಉತ್ತರವೇನು?

ನಾನೂ ಬ್ಯಾಂಕಿನ ಲಾಕರ್ ಸೇವೆ ಪಡೆದಿದ್ದೇನೆ; 'ಅದರಲ್ಲಿ ಹಣ ಇಡಬಾರದು' ಅಂತ ಯಾವ ಎಚ್ಚರಿಕೆಯ ಬರಹಗಳೂ ಅಲ್ಲಿ ಕಣ್ಣಿಗೆ ಕಾಣುವಂತೆ ಇರುವುದಿಲ್ಲ, ಬ್ಯಾಂಕಿನವರೂ ಸ್ಪಷ್ಟವಾಗಿ ಹೇಳುವುದಿಲ್ಲ. ಬಹುಶಃ ಅವರು ನಮ್ಮ ಮುಂದಿರಿಸಿ ಸಹಿ ಪಡೆಯುವ ಹತ್ತಾರು ಪುಟಗಳ ಡಾಕ್ಯುಮೆಂಟ್‌ನಲ್ಲಿ ಪುಟ್ಟದಾಗಿ ಅಂಥದೊಂದು ಸಾಲು ಇದ್ದರೂ ಇರಬಹುದೇನೋ!

ಬ್ಯಾಂಕಿನಲ್ಲಿ ಸಣ್ಣ ಪುಟ್ಟ ವ್ಯವಹಾರಗಳಿಗೂ 'ಚಕ್' ಅಂತ ಖಾತೆಯಲ್ಲಿನ ಹಣವನ್ನು ಡೆಬಿಟ್ ಮಾಡಿಬಿಡುತ್ತಾರೆ. ಆದರೂ ಸಾರ್ವಜನಿಕ ವಲಯದ ಬ್ಯಾಂಕುಗಳೆಂದರೆ ಜನರಿಗೆ ಅಪಾರ ನಂಬಿಕೆ, ವಿಶ್ವಾಸ. ಹಾಗಾಗಿಯೇ ಬ್ಯಾಂಕುಗಳು ಜನ-ಧನದಿಂದ ತುಳುಕುತ್ತಿವೆ. ಸಿಬ್ಬಂದಿಗೂ ಕೈತುಂಬಾ ಪಗಾರ, ವಗೈರೆ ಲಭಿಸುತ್ತಿದೆ. ಬ್ಯಾಂಕಿನ ಗ್ರಾಹಕನಿಗೆ ಆದ 8 ಲಕ್ಷ ರುಪಾಯಿಗಳ ನಷ್ಟವು, ಆತನ ಬದುಕಿನ ಗತಿಯನ್ನೇ ಬದಲಿಸಬಹುದಾದ ದೊಡ್ಡ ನಷ್ಟ. ಆದರೆ ಸದರಿ ಬ್ಯಾಂಕು ಇದಕ್ಕೇನೂ ಪರಿಹಾರ ತೋರದೆ ಇಡೀ ಗ್ರಾಹಕವರ್ಗಕ್ಕೆ ಅಗೌರವ ತೋರಿದೆ. 'ಗ್ರಾಹಕರೇ ದೇವರು' ಎಂಬ ಮಹಾತ್ಮರ ನುಡಿಗೆ ಬೆಲೆಯೇ ಇಲ್ಲವೇ?

ಈ ವಿಷಯದಲ್ಲಿ ಕಾನೂನು ತಜ್ಞರು, ಆರ್ಥಿಕ ತಜ್ಞರು ಏನಾದರೂ ಮಾರ್ಗ ತೋರಿ, ಈ ಸಮಸ್ಯೆಗೆ ಶಾಶ್ವತ ಪರಿಹಾರ ನೀಡಲಿ. ಇಂಥ ಗಂಭೀರ ಸಮಸ್ಯೆಗಳನ್ನು ಮೊದಲೇ ಗ್ರಹಿಸಿ, ಸೂಕ್ತ ಸಲಹೆ-ಸೂಚನೆ ನೀಡುವ ಜವಾಬ್ದಾರಿ ಬ್ಯಾಂಕುಗಳದೇ ಅಂತ ನನ್ನ ಅನಿಸಿಕೆ.

- ರಾಯಲಪಾಡು ರಾಘವೇಂದ್ರ, ಬೂರಗಮಾಕಲಹಳ್ಳಿ

ಓದುಗರ ಒಣಿಗೆ ಭೇಟಿ ಕೊಡಿ

ನಿಮ್ಮ ಅಭಿಪ್ರಾಯಗಳನ್ನು vveditoped@gmail.comಗೆ ಮೇಲ್ ಮಾಡಬಹುದು ಅಥವಾ ಕಚೇರಿಯ ವಿಳಾಸಕ್ಕೆ ಕಳುಹಿಸಬಹುದು

ಭಟ್ಟರ್ ಸ್ಕಾಚ್

- **ಶೀಲಾ ಒಂಟಿಕೊಪ್ಪಲ್, ಮೈಸೂರು**
ಭಟ್ರೇ, ಮೈಸೂರು ಹುಡುಗಿಯ ರಿಗೆ ಆಕಾಶವಾಣಿಯ ಯಾವ ಹಾಡು ಕೇಳಿದರೆ ಮನೆ ಬಿಟ್ಟು ಹೊರಗೆ ಹೋಗುವ ಮನಸ್ಸಾಗೊಲ್ಲ?
- **'ಮನೆಯೇ ಗುಡಿಯಮ್ಮ ಪತಿಯೇ ದೇವರಮ್ಮ...!'**

- **ಅನಂತ ಪದ್ಮನಾಭ, (ಇಮೇಲ್ ಮೂಲಕ)**
ಭಟ್ರೇ, ರೈಲು ತಡವಾದರೆ ನಿಧಾನವಾಗಿ ಓಡುತ್ತಿದೆ ಅಂತ ರೈಲ್ವೆ ಇಲಾಖೆಯವರು ಹೇಳ್ತಾರಲ್ಲ?
- **ಈ ಮಾತನ್ನು ಏರ್‌ಲೈನ್‌ಗಳು ಹೇಳುವಂತಿಲ್ಲ!**

- **ವೆಂಕಣ್ಣಾಚಾರ್ ಹಿತ್ತಲಮನಿ, ಮೈಸೂರು**
ಭಟ್ರೇ, ನನ್ನ ಮಗಳ ಬದುಕಿಗೆ 'ಯೋಗಕ್ಷೇಮಂ ವಹಾಮ್ಯಹಮ್' ಎಂದು ಭರವಸೆ ಕೊಡುವ ಗಂಡು ಎಲ್ಲಿ ಸಿಗಬಹುದು?
- **ಜೀವನಬೀಮಾ ನಗರದಲ್ಲಿ ಹುಡುಕಿ ಸಿಗಬಹುದು!**

- **ಶಾಲು, ವಿರಾಜಪೇಟೆ**
ಭಟ್ರೇ, ಗುಪ್ತ ಎಂಬ ಹೆಸರು ಇಟ್ಟುಕೊಂಡವರೂ ಗೌಪ್ಯತಾ ಪ್ರಮಾಣವಚನ ತೆಗೆದುಕೊಳ್ಳುವ ಅವಶ್ಯಕತೆ ಇದೆಯಾ?
- **ಪ್ರಮಾಣ ಮತ್ತು ವಚನ ಎಂದು ಹೆಸರಿಟ್ಟುಕೊಂಡವರು ಏನು ಮಾಡಬೇಕು ಅಂತೀಯಾ?!**

- **ಮನಗೂಳಿ ಭೀಮು, ಸೀತಾಪತಿ ಅಗ್ರಹಾರ**
ಭಟ್ರೇ, ದೆಹಲಿಯ ಹಾಲಿ ಮುಖ್ಯಮಂತ್ರಿ ರೇಖಾ ಗುಪ್ತ ಜತೆ ಗುಟ್ಟಾಗಿ ಮಾತುಕತೆ ನಡೆಸಿದರೆ ಏನಂತ ಶೀರ್ಷಿಕೆ ಕೊಡ್ತೀರಿ?
- **ಗುಪ್ತ ಸಮಾಲೋಚನೆ!**

- **ತಿಟ್ಟೇ ಕೃಷ್ಣಮೂರ್ತಿ, ಬನ್ನೂರು**
ಭಟ್ರೇ, ಪರೀಕ್ಷೆಗಳಲ್ಲಿ ಫಲಿತಾಂಶ ಹೆಚ್ಚಳಕ್ಕೆ ನೀವು ಕೊಡುವ ಕ್ರಾಂತಿಕಾರಕ ಸಲಹೆ?
- **'ಕಾಪಿ' ಮಾಡುವುದನ್ನು ಪ್ರೋತ್ಸಾಹಿಸುವುದು!**

- **ಬೆಂ.ಮು.ಮಾರುತಿ, ಬೆಂಗಳೂರು**
ಭಟ್ರೇ, ಮೆಟ್ರೋ ರೈಲಿನ ಪ್ರಯಾಣ ದರವನ್ನು ಏರಿಸಿದ್ದು ಸರಿಯಾ?
- **ಬಿಯರ್ ರೇಟನ್ನು ಏರಿಸಿದಾಗ ಈ ಪ್ರಶ್ನೆ ಕೇಳಲಿಲ್ಲವಲ್ಲ?!**

- **ವೀರೇಶ ಕಮತಗಿ, ಅಡಗೂರು**
ಭಟ್ರೇ, ಓಪನಿಂಗ್ ಬೌಲರ್ ಏಕೆ ಓಪನಿಂಗ್ ಬ್ಯಾಟಿಂಗ್ ಮಾಡೊಲ್ಲ?
- **ಎಲ್ಲವನ್ನೂ ಒಬ್ಬನೇ ಮಾಡಿದರೆ ಉಳಿದ ಆಟಗಾರರಿಗೇನು ಕೆಲಸ!?**

- **ರಮೇಶ ಗೌಡ, ಮಳವಳ್ಳಿ**
ಭಟ್ರೇ, ಕುಮಾರಸ್ವಾಮಿ ಕೇಂದ್ರದಲ್ಲಿ ಬಿಜಿ ಇದ್ದಾರೆ ಅಂತ ಹೇಗೆ ಗೊತ್ತಾಗುತ್ತೆ?
- **ರಾಜ್ಯ ಸರಕಾರದ ವಿರುದ್ಧ ಮಾತಾಡ್ತಿಲ್ಲ ಅಂದ್ರೆ, ಅದೇ ಅರ್ಥ!**

ಕ್ರಿಕೆಟ್ ದುಡ್ಡು; ದುಬೈನಲ್ಲಿ ಜಾತ್ರೆ!

ವಿದೇಶವಾಸಿ

ಕಿರಣ್ ಉಪಾಧ್ಯಾಯ ಬಹ್ರೈನ್
dhyapaa@gmail.com

1980 ಮತ್ತು 90ರ ದಶಕದಲ್ಲಿ ಭಾರತೀಯರಿಗೆ, ಅದರಲ್ಲೂ ಕ್ರಿಕೆಟ್ ಪ್ರಿಯರಿಗೆ ಶಾರ್ಜಾ ಪರಿಚಿತ ಹೆಸರು. ಅದಕ್ಕೂ ಮೊದಲು ಕೊಲ್ಲಿ ರಾಷ್ಟ್ರಗಳ ಪೈಕಿ ಒಂದಾದ ಯುಎಇಯಲ್ಲಿ ಅಂಥ ಒಂದು ನಗರವಿದೆ ಎಂದು ಬಹುತೇಕ ಜನರಿಗೆ ಗೊತ್ತೇ ಇರಲಿಲ್ಲ.

ಆ ದಿನಗಳಲ್ಲಿ ಭಾರತದಿಂದ ತಪ್ಪಿಸಿಕೊಂಡು, ತಲೆಮರೆಸಿಕೊಂಡಿದ್ದ ಭೂಗತ ಪಾತಕಿ ದಾವೂದ್ ಇಬ್ರಾಹಿಂ ಶಾರ್ಜಾದ ಕ್ರಿಕೆಟ್ ಪಂದ್ಯದಲ್ಲಿ ಕಾಣಿಸಿಕೊಳ್ಳುತ್ತಿದ್ದ. ಹಲವಾರು ಧಾರಾವಾಹಿ, ಚಲನಚಿತ್ರಗಳಲ್ಲಿ ನಟಿಸಿದರೂ ಜನರಿಗೆ ಪರಿಚಿತರಾಗದ ಅಂಜು ಮಹೇಂದ್ರರಿಂದ ಹಿಡಿದು ಮಂದಾಕಿನಿ, ಪೂನಮ್ ಧಿಲ್ಲೋನ್‌ವರೆಗೆ, ಬಾಲಿವುಡ್‌ನ ರಾಜೇಶ್ ಖನ್ನಾ, ಅನಿಲ್ ಕಪೂರ್ ರಿಂದ ಹಿಡಿದು ರಾಜ್‌ಕಪೂರ್‌ವರೆಗಿನ ನಟ-ನಟಿಯರು ಶಾರ್ಜಾ ಕ್ರಿಕೆಟ್ ಸ್ಟೇಡಿಯಂನಲ್ಲಿ ಕಾಣಿಸಿಕೊಳ್ಳುತ್ತಿದ್ದರು. ಇರಲಿ, ಕ್ರಿಕೆಟ್‌ಗೆ ಸಂಬಂಧಪಟ್ಟಂತೆ ಶಾರ್ಜಾ ಹೆಸರು ಮಾಡಲು ಕಾರಣವೆಂದರೆ ಆ ದಿನಗಳಲ್ಲಿ ನಡೆದ ಎರಡು ಪ್ರಮುಖ ಘಟನೆಗಳು. ಒಂದು ಮೈದಾನದಲ್ಲಿ ನಡೆದ ಪಂದ್ಯಕ್ಕೆ ಸಂಬಂಧಿಸಿದ್ದಾದರೆ, ಇನ್ನೊಂದು ಮೈದಾನದ ಹೊರಗೆ, ಡ್ರೆಸ್ಸಿಂಗ್ ರೂಮ್‌ನಲ್ಲಿ ನಡೆದ ಘಟನೆ.

1986ರಲ್ಲಿ ನಡೆದ ಆಸ್ಟ್ರೋ-ಏಷ್ಯಾ ಕಪ್‌ನ ಅಂತಿಮ ಪಂದ್ಯವು ಭಾರತೀಯರ ಮನದಲ್ಲಿ ಸದಾ ಗಾಯವಾಗಿ ಉಳಿಯುವ ಪಂದ್ಯವಾಗಿತ್ತು. ಅದಕ್ಕೂ 3 ವರ್ಷದ ಮೊದಲಷ್ಟೇ ವಿಶ್ವಕಪ್ ಗೆದ್ದು ಬೀಗುತ್ತಿದ್ದ ಭಾರತ ತಂಡ, ಶಾರ್ಜಾದಲ್ಲಿ ನಡೆದ ಮೊದಲ ಆಸ್ಟ್ರೋ-ಏಷ್ಯಾ ಕಪ್‌ನ ಅಂತಿಮ ಪಂದ್ಯದ ಕೊನೆಯ ಎಸೆತದಲ್ಲಿ ಆಘಾತಕಾರಿ ಸೋಲನ್ನು ಅನುಭವಿಸಿತ್ತು. ನಾಲ್ಕು ರಾಷ್ಟ್ರಗಳು ಆಡಿದ ಈ ಪಂದ್ಯಾವಳಿಯಲ್ಲಿ ಭಾರತ ಶ್ರೀಲಂಕಾವನ್ನು, ಪಾಕಿಸ್ತಾನ ನ್ಯೂಜಿಲೆಂಡ್ ತಂಡವನ್ನು ಸೋಲಿಸಿ ಅಂತಿಮ ಹಣಾಹಣಿಗೆ ತಲುಪಿದ್ದವು. ಅಂತಿಮ ಪಂದ್ಯದಲ್ಲಿ ಪಾಕಿಸ್ತಾನದ ಪರವಾಗಿ ಶತಕ ಸಿಡಿಸಿದ ಜಾವೇದ್ ಮಿಯಂದಾದ್, ಕೊನೆಯ ಎಸೆತದಲ್ಲಿ ಸಿಕ್ಸರ್ ಹೊಡೆದು ಹೀರೋ ಆಗಿದ್ದರೆ, ಭಾರತದ ಪರವಾಗಿ, ಮೊದಲ ಹುದ್ದರಿಯೂ ಸೇರಿದಂತೆ 3 ವಿಕೆಟ್ ಪಡೆದ ಚೇತನ್ ಶರ್ಮಾ ಖಳನಾಯಕನ ಸ್ಥಾನದಲ್ಲಿದ್ದರು. ಆ ಪಂದ್ಯದ ಕೊನೆಯ ಓವರ್‌ನಲ್ಲಿ ಪಾಕಿಸ್ತಾನಕ್ಕೆ ಗೆಲ್ಲಲು 11 ರನ್ ಬೇಕಾಗಿತ್ತು, ಕೊನೆಯ 3 ವಿಕೆಟ್ ಉಳಿದುಕೊಂಡಿತ್ತು. ಮೊದಲ 5 ಎಸೆತದಲ್ಲಿ 2 ವಿಕೆಟ್ ಕಳೆದುಕೊಂಡು, 7 ರನ್ ಗಳಿಸಿದ ಪಾಕಿಸ್ತಾನಕ್ಕೆ ಕಪ್ ಗೆಲ್ಲಲು ಕೊನೆಯ ಎಸೆತದಲ್ಲಿ 4 ರನ್ ಬೇಕಾಗಿತ್ತು, ಕೊನೆಯ ಹುದ್ದರಿ ಉಳಿದಿತ್ತು. ಕೊನೆಯ ಎಸೆತದಲ್ಲಿ ಜಾವೇದ್ ಮಿಯಾಂದಾದ್ ಸಿಕ್ಸರ್ ಹೊಡೆದು ಪಾಕಿಸ್ತಾನವನ್ನು ಗೆಲ್ಲಿಸಿದ್ದು, ಚೇತನ್ ಶರ್ಮ ಗಳಗಳನೆ ಅತ್ತಿದ್ದು ಇಂದಿಗೂ ಮನದಲ್ಲಿ ಸ್ಥಾಯಿಯಾಗಿದೆ.

ಇನ್ನೊಂದು ಘಟನೆ ಇನ್ನೂ ಕುತೂಹಲಕಾರಿಯಾದದ್ದು. ಅದು ಬೆಳಕಿಗೆ ಬಂದದ್ದು ಕೆಲವು ದಿನಗಳ ನಂತರವೇ. ಅದು 1987ರಲ್ಲಿ ನಡೆದ ಘಟನೆ. ಅಂದು ಚಿತ್ರನಟ ಮೆಹಮೂದ್ ಮತ್ತು ಇತರ ಸಹಾಯಕರೊಂದಿಗೆ ದಾವೂದ್ ಇಬ್ರಾಹಿಂ ಭಾರತೀಯ ಕ್ರಿಕೆಟ್ ತಂಡದ ಡ್ರೆಸ್ಸಿಂಗ್ ರೂಮಿಗೆ ಬಂದಿದ್ದ. ದಾವುದ್ ಇಬ್ರಾಹಿಂನನ್ನು 'ಖ್ಯಾತ ಉದ್ಯಮಿ' ಎಂದು ಭಾರತ ತಂಡದವರಿಗೆ ಮೆಹಮೂದ್ ಪರಿಚಯಿಸಿದ್ದರು. ಆಗ ದಾವೂದ್ ಭಾರತ ತಂಡದ ಆಟಗಾರರಿಗೆ ಒಂದು ಆಫರ್ ನೀಡಿದ್ದ. ಮಾರನೇ ದಿನ ನಡೆಯಬೇಕಾಗಿದ್ದ ಅಂತಿಮ ಪಂದ್ಯದಲ್ಲಿ ಭಾರತ ಗೆದ್ದರೆ, ಪ್ರತಿ ಆಟಗಾರನಿಗೂ ಒಂದು ಟೊಯೋಟಾ ಕಾರ್ ಉಡುಗೊರೆ ನೀಡುವುದಾಗಿ ಹೇಳಿದ್ದ ದಾವೂದ್. ಅದನ್ನು ಕೇಳಿದ ಭಾರತೀಯ ತಂಡದ ಸದಸ್ಯರೆಲ್ಲ ಆಶ್ಚರ್ಯಕ್ಕೊಳಗಾಗಿದ್ದರು. ಏಕೆಂದರೆ, ಅದುವರೆಗೆ ಆ ರೀತಿಯ ಕೊಡುಗೆಯ ಮಾತನ್ನು ಯಾರೂ ಆಡಿರಲಿಲ್ಲ. ಅಷ್ಟರಲ್ಲಿ, ತಂಡದ ನಾಯಕರಾಗಿದ್ದ ಕಪಿಲ್ ದೇವ್, ಪತ್ರಿಕಾಗೋಷ್ಠಿ ಮುಗಿಸಿ ಡ್ರೆಸ್ಸಿಂಗ್ ರೂಮಿಗೆ ಬಂದರು. ಕೂಡಲೇ ಅಲ್ಲಿಯ ವಾತಾವರಣ ಬದಲಾಯಿತು. ಕಪಿಲ್ ದೇವ್ ಬಾಗಿಲಿನಲ್ಲಿಯೇ ನಿಂತು, ಮೆಹಮೂದ್‌ರನ್ನು ಕುರಿತು ಡ್ರೆಸ್ಸಿಂಗ್ ರೂಮ್‌ನಿಂದ ಹೊರಗೆ ಬರುವಂತೆ ಕೇಳಿಕೊಂಡರು. ನಂತರ ದಾವುದ್ ಇಬ್ರಾಹಿಂನನ್ನು ಕಂಡು 'ನೀವು ಯಾರು? ಇಲ್ಲಿಂದ ಹೊರಗೆ ಹೋಗಿ, ಹೊರಗಿನವರಿಗೆ ಡ್ರೆಸ್ಸಿಂಗ್ ರೂಮಿನ ಒಳಗೆ ಬರಲು ಅವಕಾಶವಿಲ್ಲ' ಎಂದು ಸಿಟ್ಟಿನಲ್ಲಿಯೇ ಹೇಳಿದರು. ದಾವೂದ್ ಒಂದೂ ಮಾತಾಡದೇ ಡ್ರೆಸ್ಸಿಂಗ್ ರೂಮಿನಿಂದ ಹೊರಗೆ ನಡೆದಿದ್ದ. ಆಗ ಭಾರತ ತಂಡದಲ್ಲಿದ್ದ ದಿಲೀಪ್ ವೆಂಗಸರ್ಕರ್‌ರನ್ನು ಹೊರತುಪಡಿಸಿ ಉಳಿದವರಿಗೆ ದಾವೂದ್ ಇಬ್ರಾಹಿಂನ ಗುರುತೂ ಸಿಕ್ಕಿರಲಿಲ್ಲ. ಸ್ವತಃ ಕಪಿಲ್ ದೇವ್‌ಗೂ ಗೊತ್ತಿರಲಿಲ್ಲ! ಇದನ್ನು ಕೆಲವು ದಿನಗಳ ನಂತರ ವೆಂಗಸರ್ಕರ್ ಅವರೇ ಒಂದು ಸಂದರ್ಶನದಲ್ಲಿ ಹೇಳಿದ್ದರು.

ಎರಡನೆಯ ಘಟನೆ ಸುಮ್ಮನೆ ನೆನಪಾಯಿತು ಎಂದು ಹೇಳಿದೆ ಬಿಟ್ಟರೆ ಅದಕ್ಕೂ, ದುಬೈನಲ್ಲಿನ ಕ್ರಿಕೆಟ್ ಆಟದ ಬೆಳವಣಿಗೆಗೂ ಯಾವುದೇ ಸಂಬಂಧವಿಲ್ಲ. ಆದರೆ, ಆಸ್ಟ್ರೋ-ಏಷ್ಯಾ ಕಪ್ ನಂತರ ಶಾರ್ಜಾದ ಜತೆಗೆ ಯುಎಇಯ ಇತರ ರಾಜ್ಯಗಳಾದ ದುಬೈ, ಅಬುಧಾಬಿಯಲ್ಲಿಯೂ ಕ್ರಿಕೆಟ್ ಹುಚ್ಚು ಹೆಚ್ಚಿತು. ಹಾಗಾದರೆ ಅದಕ್ಕೂ ಮೊದಲು ಯುಎಇಯಲ್ಲಿ ಕ್ರಿಕೆಟ್ ಆಟ ಇರಲಿಲ್ಲವೇ?

ಇತಿಹಾಸ ತೆಗೆದು ನೋಡಿದರೆ, ಯುಎಇ ಮತ್ತು ಕ್ರಿಕೆಟ್‌ನ ಸಂಬಂಧ ಒಂದೂಕಾಲು ಶತಮಾನಕ್ಕೂ ಹಿಂದಿನದು. 1892ರಲ್ಲಿಯೇ ಬ್ರಿಟಿಷ್ ಸೇನೆ ಈ ಪ್ರದೇಶದಲ್ಲಿ ಕ್ರಿಕೆಟ್ ಆಟವನ್ನು ಪರಿಚಯಿಸಿತು. ಈ ಪ್ರದೇಶಕ್ಕೆ ಆಗಿನ್ನೂ ಯುಎಇ ಎಂಬ ಹೆಸರು ಬಂದಿರಲಿಲ್ಲ. 'ಟ್ರೂಷಿಯಲ್ ಸ್ಟೇಟ್ಸ್' (Trucial Stats) ಎಂಬ ಹೆಸರಿನಿಂದ ಈ ಪ್ರದೇಶವನ್ನು ಕರೆಯಲಾಗುತ್ತಿತ್ತು. ಎರಡನೇ ಮಹಾಯುದ್ಧದ ಸಮಯದಲ್ಲಿ ಬ್ರಿಟಿಷ್ ರಾಯಲ್ ಏರ್‌ಫೋರ್ಸ್ ಹಾಗೂ ಇತರ ಕಾಮನ್ವೆಲ್ತ್ ಪಡೆಗಳಾದ ಆಸ್ಟ್ರೇಲಿಯಾ ಮತ್ತು ನ್ಯೂಜಿಲ್ಯಾಂಡ್‌ನ ಪ್ರಜೆಗಳು ದುಬೈ, ಶಾರ್ಜಾ, ಅಜ್ಮಾನ್, ಅಬುಧಾಬಿಯಂಥ ನಗರಗಳಲ್ಲಿ ನೆಲೆಸಿದ್ದರಿಂದ, ಆಗಲೇ ಅಲ್ಲಿ ಕ್ರಿಕೆಟ್ ಹರಡಿಕೊಂಡಿತ್ತು. ಆ ಕಾಲದಲ್ಲಿ ಶಾರ್ಜಾದ ಸುತ್ತಮುತ್ತ ಕೆಲವು ಪಿಚ್‌ಗಳನ್ನು ಬ್ರಿಟಿಷರು ನಿರ್ಮಿಸಿದ್ದರು. ಯುದ್ಧ ಮುಗಿದ ನಂತರ ಬ್ರಿಟಿಷ್ ಸೇನಾಪಡೆ ಹಿಂತಿರುಗಿದರೂ ಅಲ್ಲಿ ಉಳಿದುಕೊಂಡಿದ್ದ ಇತರ ಬ್ರಿಟಿಷ್ ಮತ್ತು ವಿದೇಶಿ ಪ್ರಜೆಗಳು ಆಟವನ್ನು ಮುಂದುವರಿಸಿದ್ದರು.

ಆದರೂ ಅಲ್ಲಿ ಸ್ಥಳೀಯ ಆಟಗಳು ನಡೆಯುತ್ತಿದ್ದವೇ ವಿನಾ ರಾಷ್ಟ್ರೀಯ ಅಥವಾ ಅಂತಾರಾಷ್ಟ್ರೀಯ ಮಟ್ಟದಲ್ಲಿ ಕ್ರಿಕೆಟ್ ನಡೆಯುತ್ತಿರಲಿಲ್ಲ. ಸತ್ಯ ಏನು ಎಂದರೆ, ಯುಎಇಯ ಮೊದಲ ಕ್ರಿಕೆಟ್ ಮಂಡಳಿ ಸ್ಥಾಪಿತವಾದದ್ದು ಶಾರ್ಜಾದಲ್ಲಿಯೂ ಅಲ್ಲ, ದುಬೈನಲ್ಲಿಯೂ ಅಲ್ಲ. ದಾಖಲೆಗಳ ಪ್ರಕಾರ, 1971ರಲ್ಲಿ ಅಲ್-ಐನ್ ನಗರದಲ್ಲಿ ಯುಎಇಯ ಮೊದಲ ಕ್ರಿಕೆಟ್ ಮಂಡಳಿ ಸ್ಥಾಪನೆಗೊಂಡಿತ್ತು. ಆದರೆ, ನಂತರದ ದಿನಗಳಲ್ಲಿ ಆಟದ ಜನಪ್ರಿಯತೆ ಕುಸಿಯಿತು. ಕೆಲವು ವರ್ಷದ ನಂತರ, ದಕ್ಷಿಣ ಏಷ್ಯಾ ದೇಶಗಳಾದ ಭಾರತ, ಪಾಕಿಸ್ತಾನ, ಶ್ರೀಲಂಕಾ, ಬಾಂಗ್ಲಾದೇಶದ ಜನರು ಈ ದೇಶಕ್ಕೆ ಹೆಚ್ಚಿನ ಸಂಖ್ಯೆಯಲ್ಲಿ ಬಂದು ನೆಲೆಸಲು ಪ್ರಾರಂಭಿಸಿದಾಗ, ಇದಕ್ಕೆ ಪುನಃ ಜೀವ ಬಂತು. ಜತೆಗೆ, ಭಾರತ ಮತ್ತು ಪಾಕಿಸ್ತಾನದಲ್ಲಿ ಶಿಕ್ಷಣ ಪಡೆದ ಸ್ಥಳೀಯ ಅರಬ್ಬರು ಕ್ರಿಕೆಟ್ ಕ್ಲಬ್‌ಗಳನ್ನು ಸ್ಥಾಪಿಸಿ, ಮೈದಾನ ನಿರ್ಮಿಸಿ, ಶಾರ್ಜಾ ಸ್ಟೇಡಿಯಂ ಕಟ್ಟಿ, ಪಂದ್ಯಾವಳಿಗಳನ್ನು ಏರ್ಪಡಿಸಲು ಆರಂಭಿಸಿದರು. ಅದಕ್ಕೆ ಪೂರಕವಾಗಿ, ಈಗಾಗಲೇ ಹೇಳಿದಂತೆ, ಶಾರ್ಜಾದಲ್ಲಿ ನಡೆದ ಪಂದ್ಯಾವಳಿಯು ಯುಎಇ ಕ್ರಿಕೆಟ್‌ಗೆ ಹೊಸ ತಿರುವು ನೀಡಿತು. ಅಲ್ಲಿಂದ ಹಿಡಿದು, ಈಗ ನಡೆಯುತ್ತಿರುವ ಐಸಿಸಿ ಏಕದಿನ ಚಾಂಪಿಯನ್ಸ್ ಟ್ರೋಫಿವರೆಗೆ ಆ ದೇಶದಲ್ಲಿನ ಕ್ರಿಕೆಟ್ ಪ್ರಯಾಣ ಎಲ್ಲರಿಗೂ ತಿಳಿದೇ ಇದೆ. ನಿಮಗೆ ತಿಳಿದಿರಲಿ, ಈಗಿನ ಅಫ್ಘಾನಿಸ್ತಾನದ ರಾಷ್ಟ್ರೀಯ ತಂಡದ ಹೋಂ-ಗ್ರೌಂಡ್ ಇರುವುದು ಅಬುಧಾಬಿಯಲ್ಲಿ. ಅವರು ತಮ್ಮ ದಿನನಿತ್ಯದ ಅಭ್ಯಾಸ ನಡೆಸುವುದು ಅಬುಧಾಬಿ ಕ್ರೀಡಾಂಗಣದ ಪಕ್ಕದಲ್ಲಿರುವ ಮೈದಾನದಲ್ಲಿ. ಭಾರತದ ಐಪಿಎಲ್ ಪಂದ್ಯಾಟದಲ್ಲಿ ಭಾಗವಹಿಸುವ ರಾಜಸ್ಥಾನ್ ರಾಯಲ್ ತಂಡದ ಹೋಂ-ಗ್ರೌಂಡ್ ಕೂಡ ದುಬೈನಲ್ಲಿದೆ. ಆದರೆ ಒಂದು ಕುತೂಹಲಕಾರಿ ಅಂಶವೆಂದರೆ, ದಕ್ಷಿಣ ಏಷ್ಯಾದ ಜನರು ಅಧಿಕವಾಗಿರುವ ಇತರ ಕೊಲ್ಲಿ ರಾಷ್ಟ್ರಗಳಲ್ಲಿ ಕ್ರಿಕೆಟ್ ಆಡಲು ಬೇಕಾದ ಉತ್ತಮ ಗುಣಮಟ್ಟದ ಸೌಲಭ್ಯ ಇನ್ನೂ ನಿರ್ಮಾಣಗೊಂಡಿಲ್ಲ.

ಈಗ ದುಬೈನಲ್ಲಿ ಕ್ರಿಕೆಟ್ ಹುಚ್ಚು ಹೇಗಿದೆ ಎನ್ನುವುದಕ್ಕೆ ಒಂದು ಉದಾಹರಣೆ ಹೇಳುತ್ತೇನೆ. ಕಳೆದ ವರ್ಷ ಸೆಪ್ಟೆಂಬರ್‌ನಲ್ಲಿ ಲಂಡನ್‌ನಲ್ಲಿರುವ ಸ್ನೇಹಿತ ಗಣಪತಿ ಭಟ್ ಅವರು ಫೋನ್ ಮಾಡಿ, ನಾವು ಬಹ್ರೈನ್‌ಗೆ ಕ್ರಿಕೆಟ್ ತಂಡವನ್ನು ಕರೆದುಕೊಂಡು ಬರುತ್ತೇವೆ, ಒಂದು ಪಂದ್ಯ ಆಯೋಜಿಸಲು ಸಾಧ್ಯವಾಗಬಹುದೇ? ಎಂದು ಕೇಳಿದರು. ಆದರೆ ಬಹ್ರೈನ್‌ನಲ್ಲಿ ಕ್ರಿಕೆಟ್ ಬೋರ್ಡ್, ರಾಷ್ಟ್ರೀಯ ತಂಡ ಇದ್ದರೂ ಒಂದೇ ಒಂದು ಹಸಿರು ಹುಲ್ಲುಗಾವಲಿನ ಕ್ರಿಕೆಟ್ ಮೈದಾನ ಇಲ್ಲ. ಹಾಗಾಗಿ, ದುಬೈನಲ್ಲಿ ಆಯೋಜಿಸಿದರೆ ಆದೀತೇ? ಎಂದು ಕೇಳಿದೆ. ಅದಕ್ಕೆ ಅವರು ಒಪ್ಪಿದಾಗ, ನಾನು ಸೆಪ್ಟೆಂಬರ್ ತಿಂಗಳಿನಲ್ಲಿ ಆ ಯೋಜನೆಗೆ ಕಾರ್ಯೋನ್ಮುಖನಾದೆ. ನಿಜ ಹೇಳುತ್ತೇನೆ, ಅಲ್ಲಿಯವರೆಗೂ ಯುಎಇಯಲ್ಲಿ ಕ್ರಿಕೆಟ್ ಆಡುತ್ತಾರೆ, ಮೈದಾನವಿದೆ ಎಂದು ತಿಳಿದಿತ್ತೇ ವಿನಾ ಅದರ ಅಗಲ, ಸುತ್ತಳತೆ, ವ್ಯಾಪ್ತಿ ತಿಳಿದಿರಲಿಲ್ಲ. ನಿಮಗೆ ಆಶ್ಚರ್ಯವಾಗಬಹುದು, ಸೆಪ್ಟೆಂಬರ್ ತಿಂಗಳಿನಲ್ಲಿಯೇ ಮುಂದಿನ 6 ತಿಂಗಳಿಗೆ ಯಾವುದೇ ಮೈದಾನ ಲಭ್ಯವಿರಲಿಲ್ಲ. ಒಂದು ವಿಷಯ ತಿಳಿದಿರಲಿ, ದುಬೈನಲ್ಲಿ ಕ್ರಿಕೆಟ್ ಪಂದ್ಯಾಟಗಳು ಹೆಚ್ಚಾಗಿ ನಡೆಯುವುದು ಸೆಪ್ಟೆಂಬರ್‌ನಿಂದ ಮಾರ್ಚ್ ತಿಂಗಳವರೆಗೆ ಮಾತ್ರ. ಅದರ ನಂತರ ತಾಪಮಾನ ಹೆಚ್ಚಾಗುವುದರಿಂದ, ಹೊರಗಡೆ ಕ್ರಿಕೆಟ್ ಆಡುವುದು ಕಷ್ಟಸಾಧ್ಯ. ಆ ಸಮಯದಲ್ಲಿ ಬಹುತೇಕ ಮೈದಾನದ ಪಿಚ್‌ಗಳು ಪುನರ್‌ನಿರ್ಮಾಣಗೊಳ್ಳುತ್ತವೆ. ಆದರೆ ನನಗೆ ಆಶ್ಚರ್ಯವಾದದ್ದು, ದುಬೈನಲ್ಲಿಯೇ ಐವತ್ತಕ್ಕೂ ಹೆಚ್ಚು ಮೈದಾನಗಳಿವೆ. ನಾನು ಹೇಳುತ್ತಿರುವುದು ಎಲ್ಲ ವ್ಯವಸ್ಥೆಯನ್ನು ಹೊಂದಿದ ಕ್ರಿಕೆಟ್ ಮೈದಾನವೇ ಹೊರತು ಕಾಕುಪೋಕು, ಖಾಸಾಭದ್ರ, ಲೆಕ್ಕಕ್ಕುಂಟು-ಆಟಕ್ಕಿಲ್ಲ ಎಂಬಂಥ ಮೈದಾನವಲ್ಲ. ಹಸಿರು ಹುಲ್ಲುಗಾವಲಿನಿಂದ ಹಿಡಿದು ಹೊನಲು ಬೆಳಕಿನವರೆಗೆ, ಕ್ಯಾಮರಾದಿಂದ ಹಿಡಿದು ಎಲ್‌ಇಡಿ, ಸ್ಕೋರ್ ಬೋರ್ಡಿನವರೆಗೆ, ಪೆವಿಲಿಯನ್ನಿಂದ ಹಿಡಿದು ಡ್ರೆಸ್ಸಿಂಗ್ ರೂಮಿನವರೆಗೆ ಎಲ್ಲವೂ ಇರುವಂಥ ಮೈದಾನಗಳು. ಇಂಥ ಮೈದಾನಗಳಲ್ಲಿ ಪಿಚ್ಚಿನ ಎರಡೂ ಕಡೆ ಇರುವ ಸ್ಟಂಪ್ಸ್, ಎರಡು ಹೊಸ ಚೆಂಡುಗಳು, ಇಬ್ಬರು ಅಂಪೈರ್‌ಗಳು, ಕುಡಿಯುವ ನೀರು ಇತ್ಯಾದಿಗಳನ್ನು ಪೂರೈಸಲಾಗುತ್ತದೆ. ಪ್ರತಿ 3 ಗಂಟೆಯ ಅವಧಿಯಂತೆ ಮೈದಾನವನ್ನು ಬಾಡಿಗೆಗೆ ನೀಡುತ್ತಾರೆ. ಒಂದು ಅವಧಿಗೆ ಸುಮಾರು 50ರಿಂದ 80 ಸಾವಿರ ರುಪಾಯಿ ಬಾಡಿಗೆ ಇರುತ್ತದೆ. ವೈ-ಫೈ, ವೀಕ್ಷಕ ವಿವರಣೆಕಾರರು ಅಥವಾ ಇನ್ನೂ ಹೆಚ್ಚಿನ ವ್ಯವಸ್ಥೆ ಬೇಕಾದಲ್ಲಿ, ಇನ್ನೂ ಹೆಚ್ಚು ಹಣ ನೀಡಬೇಕಾಗುತ್ತದೆ. ಈ 3 ಗಂಟೆಯ ಅವಧಿಯನ್ನು ದಿನದ 24 ಗಂಟೆಯೂ ಬಾಡಿಗೆಗೆ ನೀಡುತ್ತಾರೆ. ನೀವು ಬೇಕಾದರೆ ಮಧ್ಯರಾತ್ರಿ 12 ಗಂಟೆ ಅಥವಾ ಬೆಳಗಿನ ಜಾವ 3 ಗಂಟೆಯ ಅವಧಿಯನ್ನೂ ಬಾಡಿಗೆಗೆ ಪಡೆಯಬಹುದು. ದುಬೈ ಮಾತ್ರವಲ್ಲ, ಶಾರ್ಜಾ, ಅಜ್ಮಾನ್, ಅಬುಧಾಬಿಯಲ್ಲಿಯೂ ಈ ರೀತಿಯ ವ್ಯವಸ್ಥೆ ಇದೆ. ಅವನ್ನೆಲ್ಲ ಸೇರಿಸಿದರೆ ಒಟ್ಟೂ ಮೈದಾನಗಳ ಸಂಖ್ಯೆ ನೂರು ದಾಟುತ್ತದೆ. ಅಷ್ಟಾದರೂ, ನಾನು ಸೆಪ್ಟೆಂಬರ್‌ನಲ್ಲಿ ವಿಚಾರಿಸಿದಾಗ, ಫೆಬ್ರವರಿ ತಿಂಗಳಿನವರೆಗೆ ಕೆಲವು ದಿನ ಅಲ್ಲಿ-ಇಲ್ಲಿ, ಒಂದೋ-ಎರಡೋ ಅವಧಿಯಲ್ಲಿ ಮಾತ್ರ ಮೈದಾನ ಲಭ್ಯವಿತ್ತೇ ವಿನಾ, ನಮಗೆ ಬೇಕಾದ ವಾರಾಂತ್ಯಕ್ಕಾಗಲೀ ಅಥವಾ ನಮಗೆ ಬೇಕಾದ ಸಮಯಕ್ಕಾಗಲೀ ಮೈದಾನ ಲಭ್ಯವಿರಲಿಲ್ಲ. ಅಂದರೆ, ಒಂದು ಕ್ರಿಕೆಟ್ ಆಟದಿಂದ ಆರರಿಂದ ಏಳು ತಿಂಗಳ ಅವಧಿಯಲ್ಲಿ ಈ ದೇಶ ಗಳಿಸುವ ಹಣದ ಬಗ್ಗೆ ಯೋಚಿಸಿ. ನೆನಪಿರಲಿ, ಇಲ್ಲಿ ಇದು 4 ದಶಕದಿಂದ ಈಚೆಗೆ ಜನಪ್ರಿಯವಾದ ಆಟ. ಇದು ಇಂಗ್ಲೆಂಡ್, ಭಾರತ, ಆಸ್ಟ್ರೇಲಿಯಾ, ವೆಸ್ಟ್ ಇಂಡೀಸ್ ತಂಡಗಳಂತೆ ಬಹುಕಾಲದಿಂದ ಕ್ರಿಕೆಟ್ ಆಡಿದ ದೇಶವಲ್ಲ. ಭಾರತದಲ್ಲಿರುವಷ್ಟು ಕ್ರಿಕೆಟ್ ಆಟಗಾರರು ಅಥವಾ ಮೈದಾನಗಳು ಕೂಡ ಈ ದೇಶದಲ್ಲಿಲ್ಲ. ಆದರೆ ನಮ್ಮ ಬೆಂಗಳೂರಿಗಿಂತಲೂ ಚಿಕ್ಕದಾಗಿರುವ ಪ್ರದೇಶದಲ್ಲಿ, ದಕ್ಷಿಣ ಏಷ್ಯಾದ ಜನರೇ ಹೆಚ್ಚು ತುಂಬಿಕೊಂಡಿರುವುದನ್ನು ಮನಗಂಡು, ಅವರ ಕ್ರಿಕೆಟ್ ಹುಚ್ಚನ್ನು ಪರಿಗಣಿಸಿ, ನೂರಾರು ಕ್ರಿಕೆಟ್ ಮೈದಾನವನ್ನು ಸಿದ್ಧಪಡಿಸಿ, ಅದರಿಂದಲೂ ವ್ಯಾಪಾರ ಮಾಡಬಹುದು ಎಂಬ ವಿಚಾರ ದುಬೈಗೆ ಬಂತಲ್ಲ! ಅದಕ್ಕೇ ಹೇಳುವುದು, ದುಬೈ ಬೇರೆ ಊರಿನಂತಲ್ಲ! ಯುಎಇ ಇತರ ದೇಶಗಳಂತಲ್ಲ!

ಯಾವುದೇ ಒಂದು ಕ್ಷೇತ್ರದಲ್ಲಿ ಹಣವಿದೆ ಎಂದು ಅನ್ನಿಸಿದರೆ, ಒಂದು ಕ್ಷಣವೂ ವಿಳಂಬ ಮಾಡದೆ, ಅದನ್ನು ತನ್ನದಾಗಿಸಿಕೊಳ್ಳಲು ಮಾಡುವ ಪ್ರಯತ್ನವಿದೆಯಲ್ಲ, ಅದು ಎಲ್ಲರಿಂದ ಸಾಧ್ಯವಿಲ್ಲ. ಅದಕ್ಕಾಗಿಯೇ ಆ ದೇಶ, ಅದರಲ್ಲೂ ದುಬೈ ಇಷ್ಟವಾಗುತ್ತದೆ. ಬಹುಶಃ ಈ ಕಾರಣಕ್ಕಾಗಿಯೇ ಕ್ರಿಕೆಟ್ ಆಟವನ್ನು ನಿಯಂತ್ರಿಸುವ ಅಂತಾರಾಷ್ಟ್ರೀಯ ಕ್ರಿಕೆಟ್ ಮಂಡಳಿ (ICC) ತನ್ನ ಪ್ರಧಾನ ಕಚೇರಿಯನ್ನು 2005ರಿಂದ ದುಬೈನಲ್ಲಿ ಸ್ಥಾಪಿಸಿಕೊಂಡು, ವಿಪರೀತ ತಾಪಮಾನದಲ್ಲೂ ತಣ್ಣಗೆ ಕುಳಿತಿದೆ. ಪ್ರತಿಷ್ಠಿತ ತಂಡಗಳೂ ದುಬೈ ಕಡೆಗೆ ಮುಖ ಮಾಡುತ್ತಿವೆ.

ಒಟ್ಟಿನಲ್ಲಿ, ಯಾವುದೋ ದೇಶದ ಕ್ರಿಕೆಟ್ ದುಡ್ಡು, ದುಬೈನಲ್ಲಿ ಜಾತ್ರೆ...!

ಸುದ್ದಿಗಿಷ್ಟು ಒಗ್ಗರಣೆ

ಯಗಟಿ ರಘು ನಾಡಿಗ್
naadigru@gmail.com

- **ಫೆಬ್ರವರಿಯಲ್ಲಿ ರಣಬಿಸಿಲು, ಏಪ್ರಿಲ್‌ನಲ್ಲೇ ಮಳೆ: ಬದಲಾದ ಹವಾಮಾನ ಚಿತ್ರಣ ನೀಡಿದ ಇಲಾಖೆ**
- ಈ ಮಾಹಿತಿಯನ್ನು ಓದಿದವರು, 'ಮಾವಿನ ಹಣ್ಣಿನಿಂದ ಮಾವಿನ ಮರ ಹುಟ್ಟೋ ಕಾಲವು ಎಂದೋ ಹೋಯಿತು..' ಎಂಬ ಚಿತ್ರಗೀತೆಯನ್ನು ಗುನುಗಿ, ''ಚಳಿಗಾಲದಲ್ಲಿ ಮಾತ್ರವೇ ಸಿಗಬೇಕಿದ್ದ ಸೊಗಡಿನ ಅವರೇಕಾಯಿ ಯಾವಾಗ ವರ್ಷಪೂರ್ತಿ ಸಿಗಲು ಶುರುವಾಯಿತೋ, ಆಗಲೇ ಋತುಮಾನದಲ್ಲಿ ಎಗ್ರಾಬಿರ್ರಿ ವ್ಯತ್ಯಾಸವಾಗಿಹೋಯ್ತು ಕಣ್ರೀ'' ಎಂದ್ರಂತೆ!

- **ರಾಜ್ಯ ಬಜೆಟ್ ಮಂಡನೆಯಾದ ಬಳಿಕ, ಮಾರ್ಚ್ ತಿಂಗಳಲ್ಲಿ ಚಹಾ, ಕಾಫಿ, ಹಾಲು ಮತ್ತು ಹಾಲಿನ ಉತ್ಪನ್ನಗಳ ಬೆಲೆ ಹೆಚ್ಚಾಗುವ ಸಾಧ್ಯತೆ: ಸುದ್ದಿ**
- ''ಒಳ್ಳೇದೇ ಆಯ್ತು! ಹತ್ತು ನಿಮಿಷಕ್ಕೆ ಒಂದ್ಸಲ 'ಟೀ-ಟೈಮ್', 'ಕಾಫಿ-ಬ್ರೇಕ್' ಎಂದು ಸೀಟುಬಿಟ್ಟು ಎದ್ದು ಹೋಗುತ್ತಿದ್ದ ನೌಕರರು, ಚಹಾ-ಕಾಫಿ-ಹಾಲಿನ ರೇಟು ಹೆಚ್ಚಾದ ನಂತರವಾದ್ರೂ ಸೀಟಿಗೆ ಅಂಟಿಕೊಂಡು ಕೆಲಸ ಮಾಡ್ತಾರಾ ಅಂತ ನೋಡಬೇಕು'' ಎಂದು ಉದ್ಯೋಗದಾತರೊಬ್ಬರು ಗಾಳಿ ಹಾಕಿಕೊಂಡರಂತೆ!

- **ಬಿಜೆಪಿಯಲ್ಲಿ ಹಾರಾಟವಿದ್ದರೂ ವರಿಷ್ಠರ ಮೌನದಾಟ: ಸುದ್ದಿ**
- 'ಮೌನೇನ ಕಲಹಂ ನಾಸ್ತಿ' ಎಂಬ ಮಾತಿನಲ್ಲಿ ಅವರು ಪಟ್ಟಾಗಿ ನಂಬಿಕೆಯಿಟ್ಟುಕೊಂಡು ಹೀಗೆ 'ಗಪ್‌ಚುಪ್' ಆಗಿರಬಹುದೇ ಎಂಬುದು ಪತ್ತೇದಾರ ಪುರುಷೋತ್ತಮನ ಗುಮಾನಿಯಂತೆ!

- **ಎಲಾನ್ ಮಸ್ಕ್ ಅವರ 'ಟೆಸ್ಲಾ' ಕಾರು ತಯಾರಕ ಕಂಪನಿಯು ಆಮದು ಸುಂಕದ ಹೊರೆ ತಪ್ಪಿಸಿಕೊಳ್ಳಲೆಂದು ಭಾರತದಲ್ಲಿ ಕಾರ್ಖಾನೆ ಆರಂಭಿಸಿದರೆ, ಅದರಿಂದ ಅಮೆರಿಕಕ್ಕೆ ನಷ್ಟವಾಗುತ್ತದೆ, ಅನ್ಯಾಯವಾಗುತ್ತದೆ: ಅಮೆರಿಕ ಅಧ್ಯಕ್ಷ ಟ್ರಂಪ್ ಕಳವಳ**
- ಇದನ್ನ 'ಕಳವಳ' ಅನ್ನೋದಕ್ಕಿಂತ 'ಟ್ರಂಪಾಯಣ'ದ 'ಕಿರಿಕಿರಿ ಕಾಂಡ'ದ ಮೊದಲ ಅಧ್ಯಾಯದ ಮೊದಲ ಸಾಲು ಅನ್ನೋದು ಸೂಕ್ತ!

- **ಸಿದ್ದರಾಮಯ್ಯನವರ ಭವಿಷ್ಯ ಮತ್ತು ಅದೃಷ್ಟ ಎರಡೂ ಗಟ್ಟಿಯಾಗಿವೆ. ಅವರಂಥ ಅದೃಷ್ಟದ ರಾಜಕಾರಣಿ ಇನ್ನೊಬ್ಬರಿಲ್ಲ: ಶಾಸಕ ಜಿ.ಟಿ.ದೇವೇಗೌಡ**
- 'ವಸಂತಕಾಲ ಬಂದಾಗ ಮಾವು ಚಿಗುರಲೇಬೇಕು, ಕೋಗಿಲೆ ಹಾಡಲೇಬೇಕು...' ಅನ್ನೋ 'ಅಣಾವ್ರ' ಹಾಡು ಅದ್ಯಾಕೋ ನೆನಪಾಗ್ತಿದೆ ಕಣ್ರೀ!

- **ರಾಜ್ಯದಲ್ಲಿನ ಹೊಸ ವಿಶ್ವವಿದ್ಯಾಲಯಗಳನ್ನು ಮುಚ್ಚುವುದು ದೊಡ್ಡ ಅನ್ಯಾಯ: ಸಂಸದ ಬಸವರಾಜ ಬೊಮ್ಮಾಯಿ**
- ಈ ಮಾತಿಗೆ ಬೆಂಗಳೂರಿನ ವಿ.ವಿ.ಪುರಂನ ಶೆಟ್ಟರೊಬ್ಬರು, ''ಆದರೆ, ವ್ಯಾಪಾರವೇ ಆಗದಿದ್ರೆ, ಅಂಗಡಿಗಳನ್ನ ಎಷ್ಟು ಹೊತ್ತು ಅಂತ ತೆರೆದುಕೊಂಡಿರೋದಕ್ಕೆ ಆಗುತ್ತೇ ರೀ?'' ಎಂದು ಪ್ರತಿಕ್ರಿಯಿಸಿದ್ದು ಇನ್ನೂ ಸುದ್ದಿಯಾಗಿಲ್ಲ!

- **ಸಚಿವ ರಾಜಣ್ಣ ಅವರು ಬಾಯಿ ಚಪಲಕ್ಕೆ ಮಾತಾಡಬಾರದು, ಬಾಲಿಶ ಹೇಳಿಕೆಯನ್ನು ನೀಡಬಾರದು: ಶಾಸಕ ಬಾಲಕೃಷ್ಣ ಬುದ್ಧಿಮಾತು**
- ''ಛೇ! ಈ ಬುದ್ಧಿಮಾತು ಮುಂಚೇನೇ ಸಿಕ್ಕಿದ್ದಿದ್ರೆ 'ವಿಶ್ವವಾಣಿ' ಪತ್ರಿಕೆಯ ಮುಖಪುಟದ 'ದಾರಿದೀಪೋಕ್ತಿ'ಯಲ್ಲಿ ಬಳಸಿಕೊಳ್ಳಬಹುದಿತ್ತು'' ಎಂದು ಪುಟನಿರ್ವಾಹಕರು ಪೇಚಾಡಿಕೊಂಡ್ರಂತೆ!!

ಮಕ್ಕಳಲ್ಲಿ ಮೌಲ್ಯಗಳನ್ನು ಬಿತ್ತುವ ಹೊಣೆ ಯಾರದ್ದು?

ಕಳಕಳಿ

ಸುರೇಂದ್ರ ಪೈ, ಭಟ್ಕಳ
vveditoped@gmail.com

ಇಂದಿನ ಕೃತಕ ಬುದ್ಧಿಮತ್ತೆಯ ಯುಗದಲ್ಲಿ, ಜೀವನ ಮೌಲ್ಯಗಳ ಬಗ್ಗೆ ಒಂದಿಷ್ಟು ಚಿಂತನೆ ಮಾಡಬೇಕಾಗಿದೆ. ಮೌಲ್ಯಯುತ ಜೀವನ ನಡೆಸುವಂತಾಗಲು ಮೌಲ್ಯಯುತ ಶಿಕ್ಷಣವನ್ನು ಅಳವಡಿಸಿಕೊಳ್ಳಬೇಕಾದ್ದು ತೀರಾ ಅಗತ್ಯವಾಗಿದೆ. ಸಂಸದೆ ಸುಧಾ ಮೂರ್ತಿಯವರು ರಾಜ್ಯಸಭೆಯಲ್ಲಿ ಬಜೆಟ್ ಮೇಲಿನ ಚರ್ಚೆಯಲ್ಲಿ ಮಾತನಾಡುತ್ತಾ, ''ಮಕ್ಕಳನ್ನು ಉತ್ತಮ ನಾಗರಿಕರನ್ನಾಗಿ ಮಾಡಲು ಅವರಿಗೆ ಮೌಲ್ಯಗಳನ್ನು ಕಲಿಸಬೇಕಿದೆ; ಅದಕ್ಕಾಗಿ ಶಾಲೆಗಳಲ್ಲಿ ಕಥೆ ಹೇಳುವಿಕೆಯನ್ನು ಉತ್ತೇಜಿಸಲು ವಿಶಾಲ ಕೊಠಡಿಗಳನ್ನು ರೂಪಿಸಬೇಕಿದೆ, ನೀತಿಕಥೆಗಳನ್ನು ಹೇಳಲು ಸುಂದರ ವಾತಾವರಣವನ್ನು ನಿರ್ಮಿಸಬೇಕಿದೆ'' ಎಂದಿದ್ದು ಗಮನ ಸೆಳೆಯಿತು.

ಅಧಿಕಾರ, ಸ್ಥಾನಮಾನ ಸಿಕ್ಕ ತಕ್ಷಣ ಬಹಳಷ್ಟು ರಾಜಕಾರಣಿಗಳು ಸಹಜವಾಗಿ ಭವಿಷ್ಯದ ಚುನಾವಣೆ ಮತ್ತು ತಮ್ಮ ಕ್ಷೇತ್ರದಲ್ಲಿನ ಮತಗಳಿಕೆಯನ್ನು ಗಮನದಲ್ಲಿಟ್ಟುಕೊಂಡು, ಅದಕ್ಕೆ ಪೂರಕವಾಗುವಂಥ ಒಂದಷ್ಟು ಕಾಮಗಾರಿಗಳಿಗೆ ಶಿಲಾನ್ಯಾಸ ಮಾಡಿ, ನಾಮಫಲಕದ ಮೇಲೆ ತಮ್ಮ ಹೆಸರನ್ನು ಕೆತ್ತಿಸಿ, ಇದು ತಮ್ಮ ಸಾಧನೆ ಎಂದು ಬೀಗುವುದು ಕಂಡುಬರುತ್ತದೆ. ಅಂಥವರ ನಡುವೆ, ನಮ್ಮ ನೆಲ-ಜಲ-ಸಂಸ್ಕೃತಿ-ಪರಂಪರೆಯ ಮಹತ್ವವನ್ನರಿತು, ಮಕ್ಕಳಲ್ಲಿ ಸೂಕ್ತ ಕಲಿಕಾ ವಯಸ್ಸಿನಲ್ಲೇ ನೀತಿಕಥೆಗಳೆಂಬ ಮೌಲ್ಯಗಳ ಬೀಜವನ್ನು ಬಿತ್ತುವ ಮೂಲಕ ಅವರನ್ನು ಉತ್ತಮ ನಾಗರಿಕರನ್ನಾಗಿ ಮಾಡಬೇಕೆಂಬ ನಿಸ್ವಾರ್ಥ ಆಶಯವನ್ನು ಪ್ರಕಟಿಸಿದ ಸುಧಾ ಮೂರ್ತಿಯವರಂಥವರು ರಾಜ್ಯಸಭಾ ಸದಸ್ಯೆಯಾಗಿರುವುದು ನಿಜಕ್ಕೂ ಹೆಮ್ಮೆಯ ಸಂಗತಿ ಎನ್ನಬೇಕು.

ಆದರೂ ಕೆಲವರು, ಸುಧಾ ಮೂರ್ತಿಯವರ 'ಎ.ಸಿ.ಹಾಲ್' ಪರಿಕಲ್ಪನೆಯ ಬಗ್ಗೆ ವಿರೋಧ ವ್ಯಕ್ತಪಡಿಸಿದ್ದಾರೆ. ''ಕಥೆ ಹೇಳಲು/ಕೇಳಲು ಎ.ಸಿ.ಹಾಲ್ ಏಕೆ ಬೇಕು? ಒಂದು ಮರದಡಿಯಲ್ಲಿ ಕೂತು ಕಥೆ ಕೇಳಿದರೆ ಮಕ್ಕಳಿಗೆ ಅರ್ಥವಾಗುವುದಿಲ್ಲವೇ?'' ಎಂಬಿತ್ಯಾದಿ ವಿತಂಡ ವಾದವನ್ನು ಮಾಡುವವರ ಸಂಖ್ಯೆ ಕಡಿಮೆಯೇನಿಲ್ಲ. ಸುಧಾ ಅವರು ತಮ್ಮ ಎನ್‌ಜಿಒ ಮೂಲಕ ಅಳವಡಿಸಿಕೊಂಡು ಯಶಸ್ವಿಯಾದ ನಿದರ್ಶನವನ್ನು ಅಂದು ವಿವರಿಸಿದರೇ ಹೊರತು, ಕಡ್ಡಾಯವಾಗಿ ಎ.ಸಿ.ಹಾಲ್ ಆಗಬೇಕೆಂದು ಹೇಳಲಿಲ್ಲ; ಬದಲಿಗೆ, ಭೌಗೋಳಿಕ ಪ್ರದೇಶಕ್ಕನುಗುಣವಾಗಿ ಫ್ಯಾನ್ ಸಹ ಆಗಬಹುದು ಎಂದಿದ್ದಾರೆ. ಆದರೆ, ನೀತಿಕಥೆಗಳಲ್ಲಿ, ಚಟುವಟಿಕೆಗಳಲ್ಲಿ ಮಕ್ಕಳನ್ನು ತೊಡಗಿಸಲು ಪ್ರತ್ಯೇಕವಾದೊಂದು ವಿಶಾಲ ಕೊಠಡಿ ಇರಬೇಕೆಂಬುದು ಒಪ್ಪಿಕೊಳ್ಳತಕ್ಕ ಸಂಗತಿ. ಏಕಾಗ್ರತೆಗೆ ಪೂರಕವಾಗುವ ವಾತಾವರಣವನ್ನು ನಿರ್ಮಿಸಿದಾಗ ಮಕ್ಕಳು ಯಾವುದೇ ವಿಷಯವನ್ನು ಪರಿಣಾಮಕಾರಿಯಾಗಿ ಕಲಿಯಬಲ್ಲರು. ಆದರೆ, ಇಂದಿನ ಬಹುತೇಕ ಸರಕಾರಿ ಶಾಲೆಗಳಲ್ಲಿರುವ ಜೀರ್ಣಾವಸ್ಥೆಯಲ್ಲಿನ ಕೊಠಡಿಗಳನ್ನು ಗಮನಿಸಿದಾಗ, ಸುಧಾ ಅವರು ಉಲ್ಲೇಖಿಸಿದಂಥ ನೂತನ ಪರಿಕಲ್ಪನೆಗೆ ಸರಕಾರವು ಜೀವ ನೀಡುವುದು ಸೂಕ್ತವಾಗಬಲ್ಲದು ಎನಿಸುತ್ತದೆ.

'ಧರಣಿಮಂಡಲ ಮಧ್ಯದೊಳಗೆ' ಎಂದು ಶುರುವಾಗುವ 'ಗೋವಿನ ಹಾಡು' ಪದ್ಯವನ್ನು ಪ್ರಾಥಮಿಕ ಶಾಲಾ ಹಂತದಲ್ಲಿ ಕೇಳುತ್ತಾ ಪ್ರಾಮಾಣಿಕತೆಯ ಮೌಲ್ಯವನ್ನು ಮೈಗೂಡಿಸಿಕೊಂಡವರು ನಮ್ಮಲ್ಲಿ ಸಾಕಷ್ಟಿದ್ದಾರೆ. ಕಾರಣ, ಬಾಲ್ಯದಲ್ಲಿ ಕೇಳಿದ ನೀತಿಕಥೆಗಳು, ಸದಾಶಯದ ಪರಿಕಲ್ಪನೆಗಳು ಹಸಿಮಣ್ಣಿನಂಥ ಮಕ್ಕಳ ಮನಸ್ಸಿನಲ್ಲಿ ಸ್ಪಷ್ಟವಾಗಿ ಅಚ್ಚೊತ್ತಿ, ಸಕಾರಾತ್ಮಕ ಪರಿವರ್ತನೆಗೆ ಕಾರಣವಾಗುತ್ತವೆ. 90ರ ದಶಕದ ಪೂರ್ವದಲ್ಲಿ ತಂತ್ರಜ್ಞಾನವು ನಮ್ಮನ್ನು ಅಷ್ಟಾಗಿ ಬಾಧಿಸಿರಲಿಲ್ಲ; ಆಗ ಜನರು ಮಾನವೀಯ ಸಂಬಂಧಗಳಿಗೆ, ಮೌಲ್ಯಯುತ ಜೀವನಕ್ಕೆ ಬೆಲೆ ಕೊಡುತ್ತಿದ್ದರು. ಮಕ್ಕಳಿಗೆ ಚಿಕ್ಕಂದಿನಿಂದಲೇ ಜೀವನಮೌಲ್ಯವನ್ನು ಕಲಿಸುವ ಕೆಲಸವನ್ನು ಅವಿಭಕ್ತ ಕುಟುಂಬಗಳು ಮಾಡುತ್ತಿದ್ದವು. ದಸರೆ/ಬೇಸಗೆ ರಜೆಗೆಂದು ನಗರದಿಂದ ಹಳ್ಳಿಗೆ ಮಕ್ಕಳು ಹೋದಾಗಲೂ, ಅನೇಕ ನೀತಿಕಥೆಗಳು ಅಜ್ಜಿಯಿಂದ ಹೊಮ್ಮುತ್ತಿದ್ದವು. ಮನೆಯಲ್ಲಿ ಧಾರ್ಮಿಕ ಪ್ರವಚನ ನಡೆಯುತ್ತಿತ್ತು. ರಾಮಾಯಣ, ಮಹಾಭಾರತ, ಪಂಚತಂತ್ರ ಕಥೆಗಳು, ಚಂಪಕ-ಚಂದಮಾಮ, ಬಾಲಮಿತ್ರ-ಬಾಲಮಂಗಳದಂಥ ಕಥಾಪುಸ್ತಕಗಳ ಸಾಂಗತ್ಯ ಮಕ್ಕಳಿಗೆ ಸಿಗುತ್ತಿತ್ತು. ಪರಿಣಾಮವಾಗಿ ಅವರು ನೀತಿವಂತರಾಗುವಂಥ ಅವಕಾಶವಿತ್ತು. ಅಂದಿನ ಸಮಾಜವೂ ಅದಕ್ಕೆ ಪೂರಕ ವಾತಾವರಣವನ್ನು ಕಲ್ಪಿಸಿತ್ತು; ಆಗ ಕೋರ್ಟು-ಕಚೇರಿಗೆ ಅಲೆಯುವುದಕ್ಕಿಂತಲೂ ಊರಿನ ಹಿರಿಯರ ಸಮ್ಮುಖದಲ್ಲೇ ಸಮಸ್ಯೆ/ವ್ಯಾಜ್ಯಗಳನ್ನು ಪರಿಹರಿಸಿಕೊಳ್ಳಲಾಗುತ್ತಿತ್ತು. ಅರ್ಥಾತ್, ಜನರು ಮೌಲ್ಯಗಳಲ್ಲಿ ನಂಬಿಕೆಯಿಟ್ಟಿದ್ದರು.

ಇಂದು ಅವಿಭಕ್ತ ಕುಟುಂಬಗಳು ಬಹುತೇಕ ಮಾಯವಾಗಿರುವುದರಿಂದ ಪುಟ್ಟ ಮಕ್ಕಳಿಗೆ ಅಜ್ಜ-ಅಜ್ಜಿಯ ಸಾಂಗತ್ಯ ಸಿಗುತ್ತಿಲ್ಲ, ಹೀಗಾಗಿ ಅವರಿಗೆ ನೀತಿಕಥೆಗಳನ್ನು ಹೇಳುವ ಪರಿಪಾಠ ಇಲ್ಲವಾಗುತ್ತಿದೆ. ಶಾಲೆಗಳು ಕೂಡ ಪೋಷಕರ ಆಸೆಗೆ ತಕ್ಕಂತೆ, ಸ್ಪರ್ಧಾತ್ಮಕ ಜಗತ್ತಿಗೆ ಮಕ್ಕಳನ್ನು ತಯಾರು ಮಾಡುವ ಹುಕಿಯಲ್ಲಿ, ಕೇವಲ ಅಂಕಗಳಿಕೆಯ ಗುರಿಯಿಟ್ಟುಕೊಂಡು ಬೋಧಿಸುತ್ತಿವೆಯೇ ಹೊರತು, ನೀತಿಶಿಕ್ಷಣ, ಉತ್ತಮ ಸಂಸ್ಕಾರಗಳನ್ನು ಅವು ನೀಡುವುದು ದುಸ್ತರವಾಗಿದೆ. 'ಕೃತಕ ಬುದ್ಧಿಮತ್ತೆ'ಯೊಂದಿಗೆ ಪಳಗುವಂತೆ ನಾವು ಮಕ್ಕಳಿಗೆ ಪ್ರೋತ್ಸಾಹಿಸುತ್ತಿದ್ದೇವೆಯೇ ವಿನಾ, ಮನೆಯಲ್ಲಿ-ಸಮಾಜದಲ್ಲಿ ಹಿರಿಯರೊಂದಿಗೆ ಹೇಗೆ ವ್ಯವಹರಿಸಬೇಕೆಂದು ಹೇಳಿಕೊಡುತ್ತಿಲ್ಲ.

ಇಲ್ಲಿ ತಪ್ಪಾಗುತ್ತಿರುವುದು ನಮ್ಮಂಥ ಹಿರಿಯರಿಂದಲೇ ವಿನಾ ಮಗುವಿನಿಂದಲ್ಲ. ಮಕ್ಕಳಿಗೆ ಮೌಲ್ಯಾಧಾರಿತ ಶಿಕ್ಷಣ ನೀಡುವತ್ತ ಅಥವಾ ಅದಕ್ಕೆ ಪೂರಕ ವಾತಾವರಣ ಕಲ್ಪಿಸುವತ್ತ ನಾವು ಉತ್ಸಾಹ ತೋರುತ್ತಿಲ್ಲ. ನಮ್ಮ ಮಗುವು ನೆರೆಮನೆಯ ಮಗುವಿಗಿಂತ ಹೆಚ್ಚು ಅಂಕ ಗಳಿಸಬೇಕೆಂಬ ಪೈಪೋಟಿಗೆ ಸಿಲುಕಿ ಮಗುವಿನ ಮೇಲೆ ಒತ್ತಡ ಹೇರುತ್ತಿದ್ದೇವೆಯೇ ಹೊರತು, ಎಳೆ ವಯಸ್ಸಿನಲ್ಲೇ ಅದರ ಮನದಲ್ಲಿ ಗಟ್ಟಿಯಾಗಿ ಬೇರೂರಬೇಕಾದ ಮೌಲ್ಯಗಳ ಬೀಜವನ್ನು ಬಿತ್ತುತ್ತಿಲ್ಲ. ಇಂದು ಶಿಕ್ಷಕರೊಂದಿಗೆ ಮಕ್ಕಳ ಪೋಷಕರು ಭೇಟಿ/ಸಂವಹನ ನಡೆಸಿದರೆ, ''ಮಕ್ಕಳು ನಮ್ಮ ಮಾತನ್ನು ಕೇಳುವುದಿಲ್ಲ, ಓದುವುದಿಲ್ಲ, ಬೇರಾವುದೇ ಕೆಲಸ ಮಾಡಲು ಆಸಕ್ತಿ ಹೊಂದಿಲ್ಲ, ಯಾವಾಗಲೂ ಮೊಬೈಲ್ ಹಿಡಿದಿರುತ್ತಾರೆ, ಸರಿಯಾಗಿ ಊಟ ಮಾಡುವುದಿಲ್ಲ'' ಎಂಬಿತ್ಯಾದಿ ಸಮಸ್ಯೆಗಳನ್ನು ಹೇಳುವುದು ಸಾಮಾನ್ಯವಾಗಿದೆ. ಇದಕ್ಕೆಲ್ಲಾ ಕಾರಣ, ಮನೆಯಲ್ಲಿ ಮಕ್ಕಳ ಪಾಲನೆ-ಪೋಷಣೆ 'ನಿಜಾರ್ಥದಲ್ಲಿ' ಆಗದಿರುವುದು. ಅಂದರೆ, ತಮ್ಮ ಮಕ್ಕಳೊಂದಿಗೆ ಒಂದರ್ಧ ಗಂಟೆ ಸಮಯ ಕಳೆಯಲೂ

ಸಾಧ್ಯವಾಗದಷ್ಟರ ಮಟ್ಟಿಗೆ ಪೋಷಕರು ತಂತಮ್ಮ ವ್ಯವಹಾರದಲ್ಲಿ ವ್ಯಸ್ತರಾಗಿರುವುದು! ಅದೇ, ಚಿಕ್ಕ ವಯಸ್ಸಿನಲ್ಲೇ ನೀತಿಕಥೆ, ಮೌಲ್ಯಾಧಾರಿತ ಶಿಕ್ಷಣವನ್ನು ಮಕ್ಕಳಿಗೆ ನಾವು ನೀಡಿದ್ದರೆ, ನೀತಿಗೆ ಹೊರತಾದ ವರ್ತನೆ/ಧೋರಣೆ ತಮ್ಮಿಂದ ವ್ಯಕ್ತವಾದಾಗಲೆಲ್ಲಾ 'ನಾವು ನಡೆದುಕೊಳ್ಳುತ್ತಿರುವುದು ತಪ್ಪು' ಎಂಬ ಭಾವ ಮಕ್ಕಳಲ್ಲಿ ಒಡಮೂಡುತ್ತಿತ್ತು.

ಬಾಲ್ಯದಲ್ಲಿ ದೊಡ್ಡವರು ಹೇಳುವ ನೀತಿಕಥೆಗಳು ಮಕ್ಕಳಲ್ಲಿ ತಮ್ಮದೇ ಆದ ಕಲ್ಪನಾ ಲೋಕವನ್ನು ಸೃಷ್ಟಿಸಿಬಿಡುತ್ತವೆ. ಮಗುವಿನ 'ಶ್ರುತಿಪಟಲ'ದ ಮೂಲಕ ಹಾದು 'ಸ್ಮೃತಿಪಟಲ'ದಲ್ಲಿ ಬೇರೂರುವಂಥ ಶಕ್ತಿ ನೀತಿಕಥೆಗಳಿಗಿದೆ. ಆದರೆ, ರಾತ್ರಿ ಮಲಗುವಾಗ ಅಮ್ಮ-ಅಜ್ಜಿ ಕಥೆ ಹೇಳುತ್ತಾ ಮಕ್ಕಳನ್ನು ತಮ್ಮ ತೊಡೆಯ ಮೇಲೆ ಮಲಗಿಸಿಕೊಳ್ಳುತ್ತಿದ್ದ ಪರಿಪಾಠವೇ ಈಗ ಬಹುತೇಕ ಕಮ್ಮಿಯಾಗಿದೆಯಲ್ಲಾ, ಇದಕ್ಕೇನನ್ನುವುದು?!

ನಮ್ಮ ನಡುವೆಯಿರುವ ನೀತಿಕಥೆಗಳು, ಮಕ್ಕಳ ಹಾಡುಗಳು ಅಗಣಿತ; ಆದರೆ ಅವನ್ನೆಲ್ಲಾ ಮಕ್ಕಳ ಕಿವಿಗೆ ಉಣಿಸುವವರಾರು ಎಂಬುದೇ ಯಕ್ಷಪ್ರಶ್ನೆ. ವಾಸ್ತವವಾಗಿ ಮಗುವು ಬಾಲ್ಯದಲ್ಲಿ ತನ್ನ ಸುತ್ತಲ ಪರಿಸರ, ಪೋಷಕರ ನಡವಳಿಕೆಯಿಂದಲೇ ಸಾಕಷ್ಟು ಕಲಿಯುತ್ತದೆ; ದುರದೃಷ್ಟವಶಾತ್ ಅಂಥ ಪರಿಸರವನ್ನು ಮಗುವಿಗೆ ಎಳವೆಯಲ್ಲೇ ಕಟ್ಟಿಕೊಡುವಲ್ಲಿ ನಾವು ಸೋತಿದ್ದೇವೆ. ಪ್ರೀತಿ, ವಾತ್ಸಲ್ಯ, ದಯೆ, ಪರೋಪಕಾರ, ಕರುಣೆಯಂಥ ಮಾನವೀಯ ಮೌಲ್ಯಗಳು ಹೇಗೆ ಬದುಕನ್ನು ಶ್ರೀಮಂತಗೊಳಿಸುತ್ತವೆ ಎಂಬುದನ್ನು ಮಕ್ಕಳಿಗೆ ತಿಳಿಸಿಕೊಡಬೇಕಾದ ಪೋಷಕರೇ ಆ ಮೌಲ್ಯಗಳಿಂದ ದೂರ ಸರಿದುಬಿಟ್ಟರೆ, ಮಕ್ಕಳನ್ನು ಅರಿವಿನ ಕೊರತೆ ಮತ್ತು ಅನಾಥಪ್ರಜ್ಞೆ ಕಾಡುವುದು ಸಹಜವಲ್ಲವೇ?

ಇನ್ನು, ಶಾಲೆಯಲ್ಲಿ ಮೌಲ್ಯಶಿಕ್ಷಣ ನೀಡೋಣವೆಂದರೆ, ಹಲವು ಶಾಲೆಗಳಲ್ಲಿ ನಿಗದಿತ 'ವಿಷಯ ಶಿಕ್ಷಕರೇ' ಇಲ್ಲದಿರುವಾಗ, ನೀತಿಕಥೆ ಹೇಳುವವರನ್ನು ಎಲ್ಲಿಂದ ತರೋದು? ಇಂದಿನ ಪಠ್ಯಪುಸ್ತಕಗಳಲ್ಲಿ ಅಳವಡಿಸಲಾಗಿರುವ ಪಾಠಗಳ ಬಗ್ಗೆಯೇ ವಾದ-ವಿವಾದಗಳು ನಡೆಯುತ್ತಿರುವಾಗ, ಮೌಲ್ಯಶಿಕ್ಷಣದ ಪಠ್ಯಕ್ರಮದಲ್ಲಿ ಎಂಥ ಪಾಠಗಳನ್ನು ಅಳವಡಿಸಬೇಕು ಎಂಬುದೇ ಸವಾಲಾಗಿದೆ. ಮೌಲ್ಯಶಿಕ್ಷಣವನ್ನು ಬೋಧಿಸಲು ನಿಯೋಜಿತರಾದವರಿಗೆ ವಿಶೇಷ ತರಬೇತಿ ನೀಡುವ ಹೊಣೆ ಯಾರದ್ದು ಎಂಬುದಿನ್ನೂ ಸ್ಪಷ್ಟವಾಗಿಲ್ಲ. ಇವೆಲ್ಲಾ ತೊಡಕುಗಳನ್ನು ಮೀರಿ ಶಾಲೆಯಲ್ಲಿ ಮೌಲ್ಯಶಿಕ್ಷಣ ನೀಡಲು ಮುಂದಾದರೂ, ಪೋಷಕರು ಆ ನಿಲುವನ್ನು ಹೇಗೆ ಸ್ವೀಕರಿಸುತ್ತಾರೆಂಬುದು ಒಂದು ಪ್ರಶ್ನಾರ್ಥಕ ಚಿಹ್ನೆಯಾಗಿ ಬಿಡುತ್ತದೆ. ಏಕೆಂದರೆ, ಇಂಥ ಮೌಲ್ಯಕ್ಕಿಂತ, ಮಕ್ಕಳು ವಿಷಯವಾರು ಗಳಿಸಬೇಕಾದ ಅಂಕಗಳಿಗೆ ಅನಿವಾರ್ಯವಾಗಿ ಪ್ರಾಧಾನ್ಯ ನೀಡಬೇಕಿರುವಂಥ ಕಾಲಘಟ್ಟವಿರುವಾಗ, ನೀತಿಶಿಕ್ಷಣದಿಂದಾಗಿ ಮಕ್ಕಳು ಉತ್ತಮ ನಾಗರಿಕರಾಗಲಿ ಎಂದು ಹಂಬಲಿಸುವ ಪೋಷಕರು ವಿರಳವೆನ್ನಬೇಕು.

ಸವಾಲುಗಳೇನೇ ಇರಲಿ, ಮೌಲ್ಯವಿಲ್ಲದ ಜೀವನವು ಉಪ್ಪಿಲ್ಲದ ಊಟದಂತೆ ಸಪ್ಪೆ; ಅದು ಜೀವನವನ್ನು ಸುಂದರವಾಗಿ ರೂಪಿಸದು. ಆದ್ದರಿಂದ, ಮಕ್ಕಳಿಗೆ ಪ್ರಾಥಮಿಕ ಹಂತದಿಂದಲೇ ಮನೆಯಲ್ಲಿ ನೀತಿಕಥೆಗಳನ್ನು ಹೇಳುವುದರೊಂದಿಗೆ, ಶಾಲೆಯಲ್ಲಿ ಸಂಸ್ಕಾರಯುತ/ಮೌಲ್ಯಾಧರಿತ ಶಿಕ್ಷಣಕ್ಕೆ ಒತ್ತು ನೀಡಬೇಕು ಮತ್ತು ಅಂಥ ವಿಶೇಷ ತರಗತಿಗಳನ್ನು ಕಡ್ಡಾಯಗೊಳಿಸಬೇಕು, ಇನ್ನಿತರ ಕ್ರಿಯಾಶೀಲ ಚಟುವಟಿಕೆಗಳಿಗೂ ಅವಕಾಶ ಕಲ್ಪಿಸಬೇಕು. ಮಾತೃಭಾಷೆಯಲ್ಲಿರುವ, ಚಿತ್ತಾಕರ್ಷಕ ಚಿತ್ರಗಳೊಂದಿಗಿನ ನೀತಿಕಥೆಯ ಪುಸ್ತಕಗಳು ಮಕ್ಕಳ ಕೈಗೆಟುಕುವಂತಾಗಬೇಕು. ಆಗ ಮಾತ್ರವೇ ಅವು ಮಕ್ಕಳ ಮನಸ್ಸಿನಲ್ಲಿ ದೀರ್ಘಕಾಲ ಉಳಿಯಲು ಸಾಧ್ಯವಾಗುತ್ತದೆ.

ಎಳವೆಯಲ್ಲಿ ಮಕ್ಕಳ ಮನಸ್ಸು ಹಸಿಮಣ್ಣಿನ ಗೋಡೆಯಂತಿರುತ್ತದೆ. ಆ ಘಟ್ಟದಲ್ಲಿ ನೀತಿಕಥೆಗಳ ಮೂಲಕ ಉತ್ತಮ ಜೀವನ ಮೌಲ್ಯಗಳನ್ನು ಅದರಲ್ಲಿ ನಾಟಿಸಿದರೆ, ಭವಿಷ್ಯದಲ್ಲಿ ಮಕ್ಕಳು ಉತ್ತಮ ನಾಗರಿಕರಾಗುತ್ತಾರೆ. ಆದರೆ ಇಂಥ ಮೌಲ್ಯವನ್ನು ಬಿತ್ತುವ ಹೊಣೆ ಹೊರಲು ನಾವು ಸಿದ್ಧರಿರಬೇಕಷ್ಟೇ...

(ಲೇಖಕರು ಹವ್ಯಾಸಿ ಬರಹಗಾರರು)

ನಾರದ ಸಂಚಾರ

ಕಲಹಪ್ರಿಯ
naadigru@gmail.com

ಅಪ್ಪಾ.. ಐ ಲವ್ ಯು ಪಾ..

ತಮಿಳುನಾಡಿನ ಜನರು ತಮ್ಮ ಮುಖ್ಯಮಂತ್ರಿ ಎಂ.ಕೆ.ಸ್ಟಾಲಿನ್‌ರನ್ನು ಉದ್ದೇಶಿಸಿ, 'ನಿನ್ನಂಥ ಅಪ್ಪಾ ಇಲ್ಲಾ... ಒಂದೊಂದು ಮಾತೂ ಬೆಲ್ಲಾ..'' ಎಂಬ ಸಿನಿಮಾ ಹಾಡನ್ನು ತಮಿಳಿಗೆ ಭಾಷಾಂತರಿಸಿಕೊಂಡು ಹಾಡುತ್ತಿದ್ದಾರಂತೆ. ಈ ಗಾಯನವನ್ನು ಕೇಳಿಸಿಕೊಂಡು ನಖಶಿಖಾಂತವಾಗಿ ರೋಮಾಂಚನಗೊಂಡ ಸ್ಟಾಲಿನ್ ಡಅವರು ಇತ್ತೀಚೆಗೆ ಆಯೋಜಿಸಲಾಗಿದ್ದ 'ಉಂಗಳಿಲ್ ಒರುವನ್' (ನಿಮ್ಮಲ್ಲಿ ಒಬ್ಬ) ಎಂಬ ಕಾರ್ಯಕ್ರಮದ ಸಂದರ್ಭದಲ್ಲಿ ಈ ಕುರಿತು ಮಾತನಾಡುತ್ತಾ, ''ಜನರು ನನ್ನನ್ನು 'ಅಪ್ಪಾ' ಅಂತ ಹೀಗೆ ಬಾಯ್ತುಂಬಿ ಕರೆಯೋದನ್ನ ಕೇಳಿಸಿಕೊಂಡ್ರೆ ಹುಚ್ಚಾಪಟ್ಟೆ ಸಂತೋಷ ಆಗುತ್ತೆ ಕಣ್ರೀ'' ಎನ್ನುತ್ತಾ ಆನಂದಬಾಷ್ಪ ಸುರಿಸಿ, ಅದರಲ್ಲಿ ಮಿಕ್ಕಿದ್ದನ್ನು ಶಲ್ಯದ ಅಂಚಿನಲ್ಲಿ ಲಘುವಾಗಿ ಒರೆಸಿಕೊಂಡರಂತೆ. ಇದಕ್ಕೂ ಮುನ್ನ ಜನವರಿಯಲ್ಲಿ, ತಮ್ಮ ಸರಕಾರದ ಯೋಜನೆಗಳ ಪ್ರಯೋಜನವನ್ನು ಪಡೆದ ವಿದ್ಯಾರ್ಥಿಗಳು ತಮ್ಮನ್ನು 'ಅಪ್ಪಾ' ಎಂದು ಕರೆದಿದ್ದಕ್ಕೆ ತಮಗೆ ಯದ್ವಾಬಿರ್ರಿ ಸಂತೋಷವಾಗಿದ್ದನ್ನೂ ಸ್ಟಾಲಿನ್ ಮಹಾಶಯರು ವಿಧಾನಸಭೆಯಲ್ಲಿ ಹೇಳಿಕೊಂಡಿದ್ದರೂ, ಈ 'ಅಡ್ಡಹೆಸರು' ಆಗ ಹೆಚ್ಚು ಗಮನ ಸೆಳೆದಿರಲಿಲ್ಲ. ಆದರೀಗ 'ಅಪ್ಪಾ' ಎಂಬ ಆ ಉದ್ಗಾರವು ಸಾಮಾಜಿಕ ಮಾಧ್ಯಮಗಳಲ್ಲಿ ಬಿರುಗಾಳಿಯಂತೆ ವ್ಯಾಪಿಸಿಕೊಂಡುಬಿಟ್ಟು, ಅಲ್ಲಿನ ಬಳಕೆದಾರ ನೆಟ್ಟಿಗರು ಏನಾದರೊಂದು ನೆಪ ಮಾಡಿಕೊಂಡು ಆ ಪದವನ್ನು ಬಳಸುತ್ತಿದ್ದಾರಂತೆ. ಅವರ ಪೈಕಿ ಒಬ್ಬರಂತೂ, ''ಅಪ್ಪಾ, ಆಸ್ತಿಯಲ್ಲಿ ನನಗೂ ಪಾಲು ಸಿಗಬಹುದೇ? ದಯವಿಟ್ಟು ಖಾತ್ರಿಪಡಿಸುತ್ತೀರಾ?'' ಎಂದು 'ಇಂಡೆಂಟ್' ಹಾಕಿದ್ದರೆ ಮತ್ತೊಬ್ಬರು, ''ಅಪ್ಪಾ, ನನ್ನ ಮಕ್ಕಳಿಗಿನ್ನೂ ಮದುವೆಯಾಗಿಲ್ಲ, ಸರಿಯಾದ ಜೋಡಿಯನ್ನು ಹುಡುಕಿಕೊಡ್ತೀರಾ ಪ್ಲೀಸ್'' ಎಂದು 'ಅಪ್ಲಿಕೇಷನ್' ಹಾಕಿದ್ದಾರಂತೆ!

ಇಂಥ ಸಂದರ್ಭದಲ್ಲಿ ತಾವ್ಯಾಕೆ ಸುಮ್ಮನಿರಬೇಕು ಎಂದುಕೊಂಡು ಪಂಚೆಯನ್ನು ಕೊಡವಿಕೊಂಡು ಮೇಲಕ್ಕೆದ್ದ ವಿರೋಧ ಪಕ್ಷದ ನಾಯಕ ಎಡಪ್ಪಾಡಿ ಕೆ.ಪಳನಿಸ್ವಾಮಿ ಅವರು, ''ರಾಜ್ಯದಲ್ಲಿ ಮಹಿಳೆಯರ ಸುರಕ್ಷತೆಗೆ ಧಕ್ಕೆಯಾಗಿದ್ದರೂ, ಅವರ ಅಳಲಿಗೆ ಕಿವಿಯಾಗುವ ಬದಲು 'ಅಪ್ಪಾ' ಅವರು ಕಿವುಡರಾಗಿಬಿಟ್ಟಿದ್ದಾರೆ'' ಎಂದು ಕೂರಂಬು ಬಿಟ್ಟಿದ್ದಾರಂತೆ...

ಒಟ್ನಲ್ಲಿ, 'ತೋಳ ಗುಂಡಿಗೆ ಬಿದ್ರೆ, ಆಳಿಗೊಂದು ಕಲ್ಲು' ಅನ್ನೋ ಮಾತು ನಿಜ ಕಣ್ರೀ!

ಅಚ್ಚುಕಟ್ಟು ಪ್ರದೇಶ
RNI no: 3918/59
VISHVAVANI, Printed & Published by : VISHWESHWAR BHAT, On behalf of Vishwakshara Media Private Ltd., #483/1A/2A/3 Shri Ram plaza, 3rd floor, opp to Jain college, behind Kotak Mahindra Bank, Club Road, Hubli. Printed at M/s Elegant Offset Printers Pvt. Ltd. Plot No.33/1 & 15/1(part)M.T.Sagar Industrial Estate, Gokul Road, Hubballi-580030.
Editor-in Chief : Vishweshwar Bhat. ಪ್ರಧಾನ ಸಂಪಾದಕ: ವಿಶ್ವೇಶ್ವರ ಭಟ್
CopyRight: Vishwakshara Media Private Ltd. All rights reserved. Reproduction in any manner electronic or otherwise, in whole or in part, without prior written permission is prohibited.
ನಮ್ಮ ಆವೃತ್ತಿಗಳು: ಬೆಂಗಳೂರು, ಹುಬ್ಬಳ್ಳಿ ಮಂಗಳೂರು, ಬೆಳಗಾವಿ ಕಲಬುರಗಿ, ದಾವಣಗೆರೆ
Vol:67, Issue: 291

ಸಮಾಚಾರ ಸಣ್ಣದಲ್ಲ

ಎಎಪಿ ಸೇರಿದ ನಟಿ ಸೋನಿಯಾ ಮಾನ್

ಚಂಡೀಗಢ: ತೆಲುಗು, ಮಲಯಾಳಂ, ಮರಾಠಿ, ಹಿಂದಿ ಸೇರಿದಂತೆ ಬಹುಭಾಷಾ ಚಿತ್ರಗಳಲ್ಲಿ ನಟಿಸಿರುವ ಪಂಜಾಬ್‌ನ ಸೋನಿಯಾ ಮಾನ್ ಭಾನುವಾರ ಆಮ್

ಆದ್ಮಿ ಪಕ್ಷ(ಎಎಪಿ) ಸೇರಿದರು. 1980ರ ದಶಕದಲ್ಲಿ ಖಲಿಸ್ತಾನಿ ಉಗ್ರರ ಗುಂಡಿಗೆ ಬಲಿಯಾದ 'ಕೀರ್ತಿ ಕಿಸಾನ್ ಯೂನಿಯನ್' ನಾಯಕ ಬಲದೇವ್ ಸಿಂಗ್‌ರ ಪುತ್ರಿಯಾದ ಮಾನ್‌ರನ್ನು ಎಎಪಿ ರಾಷ್ಟ್ರೀಯ ಸಂಚಾಲಕ ಅರವಿಂದ ಕೇಜ್ರಿವಾಲ್ ಪಕ್ಷಕ್ಕೆ ಬರಮಾಡಿಕೊಂಡರು. ಮಲಯಾಳಂ ಚಿತ್ರ 'ಹೈಡ್ ಅಂಡ್ ಸೀಕ್' ಮೂಲಕ ನಟನೆ ಆರಂಭಿಸಿದ ಮಾನ್, 2014ರಲ್ಲಿ ಕಹಾ ಹೈ ಮೇರಾ ಪ್ಯಾರ್ ಎಂಬ ಹಿಂದಿಚಿತ್ರದಲ್ಲೂ ನಟಿಸಿದ್ದಾರೆ. ಗಾಯಕ ಸಿಧು ಮೂಸೆವಾಲಾ ಜತೆಗೂ ಆಲ್ಬಗಳಿಗೆ ಹಾಡಿದ್ದಾರೆ. ಪಂಜಾಬ್ ವಿಧಾನಸಭೆಗೆ 2027ರಲ್ಲಿ ಚುನಾವಣೆ ನಡೆಯಲಿದ್ದು, ಕೇಜ್ರಿವಾಲ್ ಗಮನ ಅತ್ತ ಹರಿದಿದೆ.

ತ.ನಾ ರೈಲು ನಿಲ್ದಾಣ ಹಿಂದಿ ಫಲಕಕ್ಕೆ ಮಸಿ

ಚೆನ್ನೈ: ಕೇಂದ್ರ ಸರಕಾರ ತಮಿಳುನಾಡಿನಲ್ಲಿ ಹಿಂದಿ ಭಾಷೆಯನ್ನು ಹೇರಲೆತ್ನಿಸುತ್ತಿದೆ ಎಂದು ಆಡಳಿತಾರೂಢ ಪಕ್ಷವಾದ ಡಿಎಂಕೆ ಆರೋಪಿಸುತ್ತಿರುವ ಮಧ್ಯೆಯೇ ತಮಿಳು ಹೋರಾಟಗಾರರು ಭಾನುವಾರ ಪೊಲ್ಲಾಚಿ

ರೈಲು ನಿಲ್ದಾಣದ ಫಲಕದಲ್ಲಿದ್ದ 'ಪೊಲ್ಲಾಚಿ ಜಂಕ್ಷನ್' ಎಂಬ ಹಿಂದಿ ಅಕ್ಷರಗಳಿಗೆ ಮಸಿ ಬಳಿದು ಆಕ್ರೋಶ ವ್ಯಕ್ತಪಡಿಸಿದ್ದಾರೆ. ಈ ಸಂದರ್ಭದ ವಿಡಿಯೊ ವೈರಲ್ ಆಗಿದೆ. ಸುದ್ದಿ ತಿಳಿದ ಬಳಿಕ ರೈಲ್ವೆ ಅಧಿಕಾರಿಗಳು ಸ್ಥಳಕ್ಕೆ ಧಾವಿಸಿ, ಮರಳಿ ಹಿಂದಿ ಅಕ್ಷರದಲ್ಲಿ ಫಲಕ ಬರೆಸಿ ಸರಿಪಡಿಸಿದ್ದಾರೆ. ಮಸಿ ಬಳಿದ ಸಂಬಂಧ ಪೊಲ್ಲಾಚಿಯ ರೈಲ್ವೆ ರಕ್ಷಣಾ ಪಡೆ ಅಧಿಕಾರಿಗಳು ರೈಲ್ವೆ ಕಾಯ್ದೆಯಡಿ ಪ್ರಕರಣ ದಾಖಲಿಸಿಕೊಂಡಿದ್ದು, ತಪಿತಸ್ಥರನ್ನು ಗುರುತಿಸಿದ್ದಾರೆ. ಕಿಡಿಗೇಡಿಗಳ ವಿರುದ್ಧ ಕ್ರಮ ಕೈಗೊಳ್ಳಲಾಗುವುದು ಎಂದು ದಕ್ಷಿಣ ರೈಲ್ವೆ ಪಾಲ್ಘಾಟ್ ವಿಭಾಗದ ಅಧಿಕಾರಿಗಳು ಹೇಳಿಕೆಯಲ್ಲಿ ತಿಳಿಸಿದ್ದಾರೆ. ಕೇಂದ್ರ ಸರಕಾರ ತಮಿಳುನಾಡಿನಲ್ಲಿ ರಾಷ್ಟ್ರೀಯ ಶಿಕ್ಷಣ ನೀತಿ(ಎನ್‌ಇಪಿ)-2020 ಮೂಲಕ ಹಿಂದಿ ಹೇರುತ್ತಿದೆ ಎಂದು ಡಿಎಂಕೆ ಆರೋಪಿಸಿದೆ.

ದೆಹಲಿ: ಪ್ರತಿಪಕ್ಷ ನಾಯಕಿ ಅತಿಶಿ

ದೆಹಲಿ: ಆಮ್ ಆದ್ಮಿ ಪಕ್ಷದ(ಎಎಪಿ) ದೆಹಲಿ ಶಾಸಕರ ಸಭೆ ಭಾನುವಾರ ನಡೆದಿದ್ದು, ಮಾಜಿ ಮುಖ್ಯಮಂತ್ರಿ ಅತಿಶಿ ಅವರನ್ನೇ ದೆಹಲಿ ವಿಧಾನಸಭೆಯಲ್ಲಿನ ಪ್ರತಿಪಕ್ಷ

ನಾಯಕಿಯಾಗಿ ಆಯ್ಕೆ ಮಾಡಲಾಗಿದೆ. ಎಎಪಿ ಮುಖ್ಯಸ್ಥ ಅರವಿಂದ ಕೇಜ್ರಿವಾಲ್ ಸೇರಿದಂತೆ ಪಕ್ಷದ 22 ಶಾಸಕರು ಸಭೆಯಲ್ಲಿದ್ದರು. 'ನಂಬಿಕೆ ಇಟ್ಟು ಚುನಾಯಿಸಿದ್ದಕ್ಕಾಗಿ ಪಕ್ಷದ ರಾಷ್ಟ್ರೀಯ ಸಂಚಾಲಕ ಅರವಿಂದ ಕೇಜ್ರಿವಾಲ್ ಮತ್ತು ಶಾಸಕಾಂಗ ಪಕ್ಷದ ಸದಸ್ಯರಿಗೆ ಧನ್ಯವಾದ. ಪ್ರಬಲ ಪ್ರತಿಪಕ್ಷವಾಗಿ ಕೆಲಸ ಮಾಡುವೆ, ಸದನದಲ್ಲಿ ಜನರ ಧ್ವನಿಯಾಗುವೆ. ಬಿಜೆಪಿ ಚುನಾವಣೆ ಸಂದರ್ಭ ನೀಡಿದ ಎಲ್ಲ ಭರವಸೆಗಳನ್ನು ಈಡೇರಿಸುವಂತೆ ಒತ್ತಾಯಿಸುತ್ತದೆ' ಎಂದು ಆತಿಷಿ ಹೇಳಿದ್ದಾರೆ. ದೆಹಲಿ ವಿಧಾನಸಭೆಯ ಮೊದಲ ಅಧಿವೇಶನ ಸೋಮವಾರ ಆರಂಭವಾಗಿ 3 ದಿನ ನಡೆಯಲಿದೆ. ಫೆ.25ರಂದು ಹಿಂದಿನ ಎಎಪಿ ಸರಕಾರದ ಅವಧಿಯಲ್ಲಿನ ಸಿಎಜಿ ವರದಿಯನ್ನು ಸದನದಲ್ಲಿ ಮಂಡಿಸಲಾಗುವುದೆಂದು ಆಡಳಿತಾರೂಢ ಪಕ್ಷ ಬಿಜೆಪಿ ಹೇಳಿದೆ.

ಲಂಕಾ: ಭಾರತದ 32 ಮೀನುಗಾರರ ಸೆರೆ

ಕೊಲಂಬೊ: ದ್ವೀಪ ರಾಷ್ಟ್ರ ಶ್ರೀಲಂಕಾದ ನೌಕಾಪಡೆ, ತಮ್ಮ ಜಲಪ್ರದೇಶಕ್ಕೆ ನುಗ್ಗಿದ ಆರೋಪದಡಿ 32 ಭಾರತೀಯ ಮೀನುಗಾರರನ್ನು ಬಂಧಿಸಿ, 5 ಮೀನುಗಾರಿಕಾ ದೋಣಿಗಳನ್ನು ಭಾನು ವಾರ ವಶಪಡಿಸಿಕೊಂಡಿದೆ. ಮನ್ನಾರ್‌ನ ಉತ್ತರದ ಸಮುದ್ರ ಪ್ರದೇಶದಲ್ಲಿ ವಿಶೇಷ ಕಾರ್ಯಾಚರಣೆ ಸಂದರ್ಭ ಭಾರತದ 32 ಮೀನುಗಾ ರರನ್ನು ಬಂಧಿಸಲಾಗಿದೆ. ನಮ್ಮ ಜಲಪ್ರದೇಶ ದಲ್ಲಿ ಭಾರತೀಯರ ಮೀನುಗಾರಿಕೆಯಿಂದ ಲಂಕಾ ಮೀನುಗಾರರ ಜೀವನೋಪಾಯದ ಮೇಲೆ ನಕಾರಾತ್ಮಕ ಪರಿಣಾಮ ಬೀರುತ್ತದೆ ಎಂದು ಲಂಕಾ ನೌಕಾಪಡೆ ಹೇಳಿದೆ. ಬಂಧಿತ 32 ಮೀನುಗಾರರನ್ನು ತಲೈಮನ್ನಾರ್ ಪಿಯರ್‌ಗೆ ಕರದೊಯ್ಯಲಾಗಿದೆ. ಕಾನೂನು ಕ್ರಮಕ್ಕಾಗಿ ಮನ್ನಾರ್‌ನ ಮೀನುಗಾರಿಕಾ ನಿರೀಕ್ಷಕರಿಗೆ ಹಸ್ತಾಂತರಿ ಸಲಾಗಿದೆ ಎಂದು ನೌಕಾಪಡೆ ತಿಳಿಸಿದೆ. ಈ ವರ್ಷದಲ್ಲಿ ಈವರೆಗೆ 131 ಭಾರತೀಯ ಮೀನುಗಾರರನ್ನು ಲಂಕಾ ನೌಕಾಪಡೆ ಬಂಧಿಸಿ ಒಟ್ಟು 18 ಮೀನುಗಾರಿಕಾ ದೋಣಿಗಳನ್ನು ವಶಪಡಿಸಿಕೊಂಡಿದೆ. 2024ರಲ್ಲಿ 529 ಭಾರತೀಯ ಮೀನುಗಾರರನ್ನು ಅಕ್ರಮ ಮೀನುಗಾರಿಕೆ ನಡೆಸಿದ ಆರೋಪದ ಮೇಲೆ ಲಂಕಾ ಬಂಧಿಸಿತ್ತು.

ವಿರಾಮ
ಪ್ರತಿ ಭಾನುವಾರ

{ಶಿವರಾಜ್ ಸಿಂಗ್ ಚೌಹಾಣ್} ಕೇಂದ್ರ ಕೃಷಿ ಸಚಿವ

ದೇಶದಲ್ಲಿ ನೈಸರ್ಗಿಕ ಕೃಷಿಗೆ ಉತ್ತೇಜನ ನೀಡಲು ರಾಷ್ಟ್ರಮಟ್ಟದ ಸಮಿತಿ ಶೀಘ್ರ ರಚಿಸಲಾಗುವುದು. ರೈತರನ್ನು ನೈಸರ್ಗಿಕ ಕೃಷಿಯತ್ತ ಮರಳುವಂತೆ ಮಾಡಲು ಸಮಿತಿ ಶ್ರಮಿಸಲಿದೆ. ಹೊಸ ಪೀಳಿಗೆಯ ಯುವಜನರಿಗೂ ನೈಸರ್ಗಿಕ ಕೃಷಿಯಲ್ಲಿ ತರಬೇತಿ ನೀಡಲಾಗುವುದು. ನೈಸರ್ಗಿಕ ಕೃಷಿಯು ವೆಚ್ಚ ತಗ್ಗಿಸುವ ಜತೆಗೆ ಮಣ್ಣಿನ ಫಲವತ್ತತೆ ಹೆಚ್ಚಿಸುತ್ತದೆ.

ಕರ್ನಾಟಕ, ಕೇರಳ, ತ.ನಾಡು ಹುಲಿ ಕುಣಿತಕ್ಕೆ ಮೋದಿ ಮೆಚ್ಚುಗೆ | ಮಕ್ಕಳಲ್ಲಿ ಬೊಜ್ಜು ಸಮಸ್ಯೆ ಹೆಚ್ಚುತ್ತಿರುವುದಕ್ಕೆ ಪ್ರಧಾನಿ ಕಳವಳ

ಚಾ.ನಗರ ಸೋಲಿಗರಿಂದ ಹುಲಿ ಸಂರಕ್ಷಣೆ: ಮೋದಿ

ದೆಹಲಿ: ದೇಶದ ಹಲವೆಡೆ ಪ್ರಾಣಿ ಮತ್ತು ಮಾನವ ಸಂಘರ್ಷ ಒಂದಿಲ್ಲೊಂದು ಸಂದರ್ಭ ನಡೆಯುತ್ತಲೇ ಇರುತ್ತದೆ. ಆದರೆ ದೇಶದಲ್ಲೇ ಅತಿ ಹೆಚ್ಚು ಹುಲಿಗಳು ಇರುವ ಪ್ರದೇಶವಾದ ಕರ್ನಾಟಕದ ಚಾಮರಾಜನಗರ ಜಿಲ್ಲೆಯಲ್ಲಿನ 'ಬಿಳಿಗಿರಿ ರಂಗನಾಥಸ್ವಾಮಿ ದೇವಸ್ಥಾನ ಟೈಗರ್ ರಿಸರ್ವ್ ಫಾರೆಸ್ಟ್'ನಲ್ಲಿ(ಬಿಆರ್‌ಟಿ ಅರಣ್ಯ) ರಾಷ್ಟ್ರೀಯ ವನ್ಯಮೃಗವಾದ ಹುಲಿಗಳನ್ನು ಸಂರಕ್ಷಣೆ ಮಾಡುವುದರಲ್ಲಿ ಆ ಭಾಗದ ಸೋಲಿಗರು ಬಹಳವಾಗಿ ಶ್ರಮಿಸುತ್ತಿದ್ದಾರೆ ಎಂದು ಪ್ರಧಾನಿ ನರೇಂದ್ರ ಮೋದಿ ಮನತುಂಬಿ ಪ್ರಶಂಸೆ ಮಾಡಿದ್ದಾರೆ.

ತಿಂಗಳ ಕೊನೆ ಭಾನುವಾರದ ಕಾರ್ಯಕ್ರಮವಾದ 'ಮನ್ ಕಿ ಬಾತ್'ನ 119ನೇ ಕಾರ್ಯಕ್ರಮದಲ್ಲಿ ಮಾತನಾಡಿದ ಪ್ರಧಾನಿ ನರೇಂದ್ರ ಮೋದಿ ಅವರು, ಚಾಮರಾಜನಗರದ ಬಿಆರ್‌ಟಿ ಅರಣ್ಯ ದೇಶದಲ್ಲೇ ಅತಿಹೆಚ್ಚು ಹುಲಿಗಳಿರುವ ಪ್ರದೇಶವಾಗಿದೆ. ಅಲ್ಲಿ ಹುಲಿಗಳನ್ನು ಉಳಿಸುವುದರಲ್ಲಿ ಸ್ಥಳೀಯ ಸೋಲಿಗರ ಪಾತ್ರ ದೊಡ್ಡದಿದೆ. ಬೇರೆಡೆ ವನ್ಯಮೃಗ ಮತ್ತು ಮಾನವ ಸಂಘರ್ಷ ನಡೆದಿದ್ದರೆ, ಬಿಆರ್‌ಟಿ ಅರಣ್ಯದಲ್ಲಿ ಮಾತ್ರ ಸೋಲಿಗರು ಹುಲಿಗಳ ಸಂತತಿ ಹೆಚ್ಚುವಂತೆ ನಡೆದುಕೊಳ್ಳುತ್ತಿದ್ದಾರೆ. ಅವರ ಬದುಕು ವ್ಯಾಘ್ರರಾಜನ ಬದುಕಿನ ಜತೆಗೆ ಹೊಂದಿ ಕೊಂಡುಬಿಟ್ಟಿದೆ. ಹಾಗಾಗಿಯೇ ಈ ಅರಣ್ಯ ಪ್ರದೇಶದಲ್ಲಿ ವ್ಯಾಘ್ರರಾಜನ ಸಂತತಿ ಹೆಚ್ಚುತ್ತಿದೆ ಎಂದು ಸೋಲಿಗ ಸಮುದಾಯದವರ ಕೊಡುಗೆಯನ್ನು ಕೊಂಡಾಡಿದರು.

ಇದೇ ವೇಳೆ, ಕರ್ನಾಟಕದ ಹೆಮ್ಮೆಯ ಹುಲಿವೇಷ, ಹುಲಿ ಕುಣಿತವನ್ನೂ ಪ್ರಧಾನಿ ಮೋದಿ ಮೆಚ್ಚಿಕೊಂಡ ಮಾತನಾಡಿದರು. ಹುಲಿ ವೇಷ ಮತ್ತು ಕುಣಿತದ ದೃಶ್ಯ ನೋಡುಗರ ಕಣ್ಮನ ಸೆಳೆಯುತ್ತವೆ. ಈ ಜಾನಪದ ಕಲಾ ಪ್ರಪಂಚ ಕರ್ನಾಟಕ, ಕೇರಳ ಮತ್ತು ತಮಿಳುನಾಡಿನಲ್ಲಿ ವ್ಯಾಪಕವಾಗಿದೆ ಎಂದು ದಕ್ಷಿಣ ಭಾರತದಲ್ಲಿನ ಈ ವಿಶೇಷ ಆಚರಣೆಯನ್ನು ಮನ್ ಕಿ ಬಾತ್‌ನಲ್ಲಿ ಬಹಳವಾಗಿ ಪ್ರಶಂಸಿಸಿದರು.

ವನಿತೆಯರಿಗೆ ಮಾರ್ಚ್ 8 ಗೌರವ

ಅಂತಾರಾಷ್ಟ್ರೀಯ ಮಹಿಳಾ ದಿನವಾದ ಮಾ.8ರಂದು ಮಹಿಳೆಯರನ್ನು ಗೌರವಿಸುವ ಸಲುವಾಗಿ ಈ ಬಾರಿ ಪ್ರಧಾನಿ ಮೋದಿ ಅವರ ಸಾಮಾಜಿಕ ಜಾಲತಾಣ ಖಾತೆಗಳಾದ ಎಕ್ಸ್, ಇನ್‌ಸ್ಟಾಗ್ರಾಮ್, ಫೇಸ್‌ಬುಕ್ ಮೊದಲಾದವನ್ನು ದೇಶದ ಕೆಲವು ಸ್ಫೂರ್ತಿದಾಯಕ ಮಹಿಳಾ ಮಣಿಯರಿಗೆ ಹಸ್ತಾಂತರಿಸುವೆ. ಇದು ನನ್ನ ಕಡೆಯಿಂದ ಮಹಿಳಾ ದಿನದ ಉಡುಗೊರೆ ಎಂದು ಪ್ರಧಾನಿ ಮೋದಿ ಘೋಷಿಸಿದರು.

ಬುಡಕಟ್ಟು ಭಾಷೆಗಳ ಸಂರಕ್ಷಣೆಗೆ ಎಐ: ಕೃತಕ ಬುದ್ಧಿಮತ್ತೆ (ಎಐ) ಸಹಾಯದಿಂದ ಬುಡಕಟ್ಟು ಭಾಷೆಗಳನ್ನು ಸಂರಕ್ಷಿಸಲು ಪ್ರಯತ್ನಿಸುತ್ತಿರುವ ತೆಲಂಗಾಣದ ಆದಿಲಾಬಾದ್‌ನ ಸರಕಾರಿ ಶಾಲಾ ಶಿಕ್ಷಕ ತೋಡಸಂ ಕೈಲಾಶ್ ಅವರನ್ನು ಕುರಿತು ಮಾತನಾಡಿದ ಪ್ರಧಾನಿ ಮೋದಿ, ಡಿಜಿಟಲ್ ಹಾಡು ಮತ್ತು ಸಂಗೀತದಲ್ಲಿ ಅವರ ಆಸಕ್ತಿಯು ದೇಶದಲ್ಲಿನ ಬುಡಕಟ್ಟು ಭಾಷೆ-ಸಂಸ್ಕೃತಿಯ ಸಂರಕ್ಷಣೆಗೆ ನೆರವಾಗುತ್ತಿದೆ ಎಂದರು.

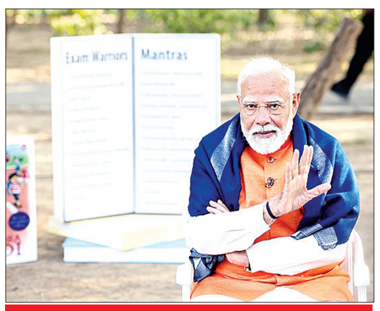

ಬಾಹ್ಯಾಕಾಶದಲ್ಲಿ ಇಸ್ರೊ ಶತಕ

ಇತ್ತೀಚಿನ ದಿನಗಳಲ್ಲಿ ಎಲ್ಲೆಡೆ ಕ್ರಿಕೆಟ್ ವಾತಾವರಣವಿದೆ. ಆದರೆ ಭಾರತದ ಪ್ರತಿಷ್ಠಿತ ಸಂಸ್ಥೆ 'ಇಸ್ರೊ' ಬಾಹ್ಯಾಕಾಶದಲ್ಲಿ ಶತಕ ಗಳಿಸಿದೆ ಎಂದು ಶ್ಲಾಘಿಸಿದರು. ಇಸ್ರೊ ಸಾಧನೆ ಬಾಹ್ಯಾಕಾಶ ವಿಜ್ಞಾನದಲ್ಲಿ ಭಾರತದ ಶ್ರೇಷ್ಠತೆ ಅನ್ವೇಷಣೆಯಲ್ಲಿ ಒಂದು 'ಸ್ಮರಣೀಯ ಹೆಜ್ಜೆ' ಎಂದು ಕೊಂಡಾಡಿದ ಮೋದಿ, ದೇಶದ ಜನರು ವರ್ಷದಲ್ಲಿ ಕನಿಷ್ಠ ಒಂದು ದಿನವಾದರೂ ವಿಜ್ಞಾನಿಗಳಾಗಬೇಕು, ವಿಜ್ಞಾನಕ್ಕೆ ಸಂಬಂಧಿಸಿದ ಕೇಂದ್ರಗಳಿಗೆ ಭೇಟಿ ನೀಡಬೇಕು ಎಂದು ಉತ್ತೇಜನದ ಮಾತನಾಡಿದರು.

ಇಸ್ರೊ ಯಶಸ್ಸಿನ ವ್ಯಾಪ್ತಿ ಬಹಳ ದೊಡ್ಡದಾಗಿದೆ, ಕಳೆದ 10 ವರ್ಷಗಳಲ್ಲಿ 460 ಉಪಗ್ರಹಗಳನ್ನು ಉಡಾವಣೆ ಮಾಡಿದೆ. ಇದರಲ್ಲಿ ಬೇರೆ ದೇಶಗಳ ಅನೇಕ ಉಪಗ್ರಹಗಳು ಸೇರಿವೆ. ಇತ್ತೀಚಿನ ವರ್ಷಗಳಲ್ಲಿ, ಬಾಹ್ಯಾಕಾಶ ವಿಜ್ಞಾನದಲ್ಲಿ ಭಾರತದ ಮಹಿಳಾ ಶಕ್ತಿಯ ಭಾಗವಹಿಸುವಿಕೆ ನಿರಂತರ ಹೆಚ್ಚುತ್ತಿದೆ ಎಂದು ಹೆಮ್ಮೆಯಿಂದ ಮೋದಿ ಮಾತನಾಡಿದರು.

ಪರೀಕ್ಷಾ ಪೆ ಚರ್ಚಾಗೆ ಸಾಂಸ್ಥಿಕ ರೂಪ

ಪ್ರತಿವರ್ಷ 'ಪರೀಕ್ಷಾ ಪೆ ಚರ್ಚಾ' ಕಾರ್ಯಕ್ರಮದಲ್ಲಿ ಪರೀಕ್ಷೆ ಸಿದ್ಧರಾಗುವ ವಿದ್ಯಾರ್ಥಿ ಯೋಧರ ಜತೆ ಪರೀಕ್ಷೆಗೆ ಸಂಬಂಧಿಸಿ ವಿವಿಧ ವಿಷಯಗಳನ್ನು ಚರ್ಚಿಸುತ್ತೇನೆ. ಈ ಉಪಕ್ರಮ ಈ ಬಾರಿಯಿಂದ ಸಾಂಸ್ಥಿಕೀಕರಣಗೊಂಡಿದೆ. ಈ ಕಾರ್ಯಕ್ರಮಕ್ಕೆ ಅನೇಕ ಹೊಸ ತಜ್ಞರು ಸಹ ಸೇರುತ್ತಿದ್ದಾರೆ. ಹಲವು ವಿಷಯ ತಜ್ಞರನ್ನು ಒಳಗೊಂಡ 8 ವಿಭಿನ್ನ ಸಂಚಿಕೆಗಳನ್ನು ಸೇರಿಸಿರುವುದು ಖುಷಿಯಾಗಿದೆ. ಇದರಿಂದ ನನಗೆ ಸಂತೋಷವಾಗಿದೆ ಎಂದ ಪ್ರಧಾನಿ ಮೋದಿ, ಒಟ್ಟಾರೆ ಪರೀಕ್ಷಾ ತಯಾರಿಯಿಂದ ಆರಂಭಿಸಿ ಆರೋಗ್ಯ ರಕ್ಷಣೆ, ಮಾನಸಿಕ ಯೋಗಕ್ಷೇಮ ಮತ್ತು ಪೋಷಣೆ ವಿಷಯಗಳವರೆಗೂ ವ್ಯಾಪಕ ಶ್ರೇಣಿ ಸಂಗತಿಗಳನ್ನು ಇದರಲ್ಲಿ ಒಳಪಡಿಸಲಾಗುತ್ತಿದೆ ಎಂದು ವಿವರಿಸಿದರು.

ದೊಡ್ಡದಾಗುತ್ತಿದೆ ಬೊಜ್ಜು ಸಮಸ್ಯೆ!

ದಿನದಿಂದ ದಿನಕ್ಕೆ ದೇಶದ ಜನರಲ್ಲಿ ಬೊಜ್ಜಿನ ಪ್ರಮಾಣ ಹೆಚ್ಚುತ್ತಿದೆ. ಪ್ರತಿ 8 ಜನರಲ್ಲಿ ಒಬ್ಬರಿಗೆ ಬೊಜ್ಜಿನ ಸಮಸ್ಯೆ ಇದೆ. ಕೆಲ ವರ್ಷಗಳಿಂದ ಬೊಜ್ಜು ಸಮಸ್ಯೆ ದ್ವಿಗುಣಗೊಂಡಿದೆ. ಮಕ್ಕಳಲ್ಲಿಯಂತೂ ಬೊಜ್ಜಿನ ಸಮಸ್ಯೆ 4 ಪಟ್ಟು ಹೆಚ್ಚಾಗಿದೆ ಎಂದು ಕಳವಳ ವ್ಯಕ್ತಪಡಿಸಿದ ಪ್ರಧಾನಿ ಮೋದಿ, ನೀವು ಸಣ್ಣ ಸಣ್ಣ ಪ್ರಯತ್ನಗಳಿಂದಲೇ ಬೊಜ್ಜು ಸಮಸ್ಯೆ ನಿವಾರಿಸಿಕೊಳ್ಳಬಹುದು ಎಂದು ಸಲಹೆ ನೀಡಿದರು. ಆಹಾರದಲ್ಲಿ ಕಡಿಮೆ ಎಣ್ಣೆ ಬಳಕೆ, ಸ್ಥೂಲಕಾಯ ನಿಭಾಯಿಸಲು ನಿಯಮಿತ ವ್ಯಾಯಾಮ, ಕುಟುಂಬದ ಕಡೆಗೆ ನಿಮ್ಮ ಜವಾಬ್ದಾರಿ ಎಲ್ಲವನ್ನೂ ನೆನಪಿಡಬೇಕು ಎಂದ ಮೋದಿ, ಜನರು ಆರೋಗ್ಯಕರ ಜೀವನಶೈಲಿ ಅಳವಡಿಸಿಕೊಳ್ಳುವಂತೆ ಡಬಲ್ ಒಲಿಂಪಿಕ್ ಪದಕ ವಿಜೇತ ಜಾವೆಲಿನ್ ಎಸೆತಗಾರ ನೀರಜ್ ಚೋಪ್ರಾ ಮತ್ತು ಬಾಕ್ಸಿಂಗ್ ಚಾಂಪಿಯನ್ ನಿಖತ್ ಜರೀನ್ ಅವರ ಸಂದೇಶಗಳನ್ನು ಇದೇ ವೇಳೆ ಉಲ್ಲೇಖಿಸಿದರು. ಭಾರತ ಆರೋಗ್ಯವಂತ ರಾಷ್ಟ್ರವಾಗಲು ಜನರು ಬೊಜ್ಜಿನ ಸಮಸ್ಯೆಯಿಂದ ಮುಕ್ತಿ ಹೊಂದಬೇಕಿದೆ ಎಂದು ಉತ್ತೇಜನದ ಮಾತನಾಡಿದರು. ಮಾ.4 ವಿಶ್ವ ದಢೂತಿ ದೇಹ(ಬೊಜ್ಜು) ದಿನವಾಗಿದೆ. ಭಾರತದಲ್ಲಿನ 5 ವರ್ಷದ ಮಕ್ಕಳಿಂದ ಆರಂಭಿಸಿ 19 ವರ್ಷದವರೆಗಿನ ವಯೋಮಿತಿಯವರಲ್ಲಿ ಬೊಜ್ಜು ಹೆಚ್ಚುತತಿದೆ. ಈ ವಯೋಮಾನದರಲ್ಲಿ 2024ರ ಮಾ.4ರ ಲೆಕ್ಕದಲ್ಲಿ 1.25 ಕೋಟಿ ಮಕ್ಕಳು, ಬಾಲಕ-ಬಾಲಕಿಯರು ದಢೂತಿ ದೇಹ ಹೊಂದಿರುವ ಅಂಕಿ ಅಂಶ ದಾಖಲಾಗಿದೆ.

ಕೈಲಾಶ್ ಅವರು ಎಐ ತಂತ್ರಾಂಶವನ್ನು ಬಳಸಿಕೊಂಡು 'ಕೊಲಾಮಿ ಭಾಷೆ'ಯಲ್ಲಿ ಹಾಡು ರಚಿಸಿ ಉತ್ತಮ ಕೆಲಸ ಮಾಡುತ್ತಿದ್ದಾರೆ. ಕೊಲಾಮಿ ಹೊರತುಪಡಿಸಿ ಇತರೆ ಭಾಷೆಗಳಲ್ಲಿಯೂ ಹಾಡುಗಳನ್ನು ರಚಿಸಲು ಅವರು ಎಐ ತಂತ್ರಜ್ಞಾನವನ್ನು ಬಳಸುತ್ತಿದ್ದಾರೆ. ಅವರ ಹಾಡುಗಳನ್ನು ಸಾಮಾಜಿಕ ಜಾಲತಾಣದಲ್ಲಿ ನಮ್ಮ ಬುಡಕಟ್ಟು ಸಹೋದರ ಸಹೋದರಿಯರು ಬಹಳಷ್ಟು ಇಷ್ಟಪಡುತ್ತಿದ್ದಾರೆ ಎಂದು ಮೋದಿ ಗಮನ ಸೆಳೆದರು.

ಇಟಲಿ ಪ್ರಧಾನಿ ಜಾರ್ಜಿಯಾ ಮೆಲೋನಿ ವಾಗ್ದಾಳಿ
ಟ್ರಂಪ್ ಗೆಲುವಿನಿಂದ ಉದಾರವಾದಿಗಳಲ್ಲಿ ಚಿಂತೆ

ಟ್ರಂಪ್, ಮೋದಿ, ಮೆಲೋನಿ ಕಂಡರೆ ಎಡಪಂಥೀಯವರಿಗೆ ಹೊಟ್ಟೆ ಉರಿ

ವಾಷಿಂಗ್ಟನ್ ಡಿ.ಸಿ: ವಿಶ್ವದ ರಾಜಕೀಯದಲ್ಲಿನ ಎಡಪಂಥೀಯರು, ಚಿಂತಕರದ್ದು ಇಬ್ಬಗೆ ನೀತಿ, ಕುಠಿಲತೆ ಎಂದು ಇಟಲಿ ಪ್ರಧಾನಿ ಜಾರ್ಜಿಯಾ ಮೆಲೋನಿ ಕಟುವಾಗಿ ಟೀಕಿಸಿದ್ದಾರೆ.

ವಾಷಿಂಗ್ಟನ್ ಡಿಸಿಯಲ್ಲಿ 'ಕನ್ಸರ್ವೇಟಿವ್ ಪೊಲಿಟಿಕಲ್ ಆಕ್ಷನ್ ಕಾನ್ಫರೆನ್ಸ್'(ಸಿಪಿಎಸಿ) ಉದ್ದೇಶಿಸಿ ಶನಿವಾರ ವರ್ಚುವಲ್ ಭಾಷಣ ಮಾಡಿದ ಮೆಲೋನಿ, 1990ರ ದಶಕದ ನಾಯಕ ಬಿಲ್ ಕ್ಲಿಂಟನ್ ಮತ್ತು ಟೋನಿ ಬ್ಲೇರ್ ತಮ್ಮ ಪರವಾದ 'ಎಡಪಂಥೀಯ ರಾಜಕೀಯ ಜಾಲ' ರೂಪಿಸಿಕೊಂಡು ತಮ್ಮನ್ನು 'ಉದಾರವಾದಿಗಳು' ಎಂದು ಕರೆದುಕೊಂಡರು. ಡೊನಾಲ್ಡ್ ಟ್ರಂಪ್, ಮೆಲೋನಿ, ಮಿಲ್ಲೆ, ನರೇಂದ್ರ ಮೋದಿ ಅವರುಗಳನ್ನು 'ಬಲಪಂಥೀಯರು' ಎಂದು ಗುರುತಿಸುವ ಈ ಎಡಪಂಥೀಯರು, ನಾವುಗಳು ಮಾತನಾಡಲು ಆರಂಭಿಸಿದರೆ ಸಾಕು 'ಅಯ್ಯೋ ಪ್ರಜಾಪ್ರಭುತ್ವಕ್ಕೆ ಬೆದರಿಕೆ' ಎಂದು ಹುಯಿಲೆಬ್ಬಿಸುತ್ತಾರೆ. ಇದು ಅವರಲ್ಲಿನ ದ್ವಂದ್ವ ನೀತಿಗೆ ಸ್ಪಷ್ಟ ಉದಾಹರಣೆ ಎಂದು ವಾಗ್ದಾಳಿ ನಡೆಸಿದರು.

ಭಾರತದ ಪ್ರಧಾನಿ ನರೇಂದ್ರ ಮೋದಿ ಮತ್ತು ಅಮೆರಿಕದ ಅಧ್ಯಕ್ಷ ಡೊನಾಲ್ಡ್ ಟ್ರಂಪ್ ಅವರಿಂದ ಪ್ರಜಾಪ್ರಭುತ್ವಕ್ಕೆ ಅಪಾಯವಿದೆ ಎಂಬ ನಿರೂಪಣೆಯೇ ಶುದ್ಧ ಸುಳ್ಳು. ಚುನಾವಣೆಯಲ್ಲಿ 2ನೇ ಬಾರಿ ಟ್ರಂಪ್ ಗೆದ್ದ ಮೇಲಂತೂ ಎಡಪಂಥೀಯರಿಗೆ ಹೊಟ್ಟೆ ಉರಿ ಶುರುವಾಗಿದೆ. ಮತ್ತೊಂದೆಡೆ ಭಾರತದಲ್ಲಿ ಮೋದಿ ಸತತ 3ನೇ ಬಾರಿ ಅಧಿಕಾರಕ್ಕೆ ಬಂದಿರುವುದನ್ನೂ ಸಹಿಸಲಾಗುತ್ತಿಲ್ಲ. ಇಟಲಿಯಲ್ಲಿ ನಮ್ಮ ಸರಕಾರ ಇರುವುದು ಎಡಪಂಥೀಯರ ಚಿಂತೆ ಹೆಚ್ಚಿಸಿದೆ ಎಂದು ಕುಟುಕಿದರು.

ಈ ಎಡಪಂಥೀಯರು ಎನಿಸಿಕೊಂಡವರು ನಮ್ಮ(ಬಲಪಂಥೀಯರ) ಮೇಲೆ ಎಷ್ಟೇ ಮಣ್ಣೆರೆಚಿದರೂ ಬಲಪಂಥದ ಪ್ರಖರತೆ ಇನ್ನು ಕಡಿಮೆಯಾಗದು. ಈಗಾಗಲೇ ಎಡಪಂಥೀಯರ ಸುಳ್ಳುಗಳನ್ನು ಜಗತ್ತು ನಂಬುವುದನ್ನೇ ಬಿಟ್ಟುಬಿಟ್ಟಿದೆ ಎಂದು ಮಾತಿನಲ್ಲೇ ಉದಾರವಾದಿಗಳಿಗೆ ತಿವಿದರು.

ಜಾರ್ಖಂಡ್‌ನ ನಾಲ್ವರು ಕಾರ್ಮಿಕರು ಸೇರಿ 8 ಮಂದಿ | ಪ್ರಧಾನಿ ಮೋದಿ, ಜಾರ್ಖಂಡ್ ಸಿಎಂ ನೆರವಿನ ಭರವಸೆ

ಸುರಂಗದಲ್ಲಿ ಸಿಲುಕಿದ 8 ಕಾರ್ಮಿಕರ ರಕ್ಷಣಾಕಾರ್ಯ

ಶ್ರೀಶೈಲಂನಿಂದ ದೇವರಕೊಂಡಕ್ಕೆ ನೀರು ಸಾಗಿಸಲು ನಿರ್ಮಿಸಲಾಗುತ್ತಿರುವ ಈ ಸುರಂಗದೊಳಗಿನ ಸೋರಿಕೆ ಸರಿಪಡಿಸಲು 50 ಜನರಿದ್ದ ಕಾರ್ಮಿಕರ ಗುಂಪು ತೆರಳಿತ್ತು. ಆದರೆ ಕಾರ್ಯಾಚರಣೆ ವೇಳೆ ಸುರಂಗದ ಮೇಲ್ಭಾಗದ 10 ಮೀ. ವ್ಯಾಪ್ತಿಯ ಛಾವಣಿ ಏಕಾಏಕಿ ಕುಸಿದಿದ್ದು, 200 ಮೀ.ಗೂ ಹೆಚ್ಚು ಪ್ರದೇಶದಲ್ಲಿ ಮಣ್ಣು ಬಿದ್ದಿದೆ.

ಹೈದರಾಬಾದ್: ತೆಲಂಗಾಣದ ನಾಗರ್ ಕರ್ನೂಲ್ ಜಿಲ್ಲೆಯ ಶ್ರೀಶೈಲಂ ಅಣೆಕಟ್ಟಿನ ಎಡದಂಡೆ ಕಾಲುವೆ (ಎಸ್ ಎಲ್‌ಬಿಸಿ) ಭಾಗವಾಗಿ ನಿರ್ಮಾಣವಾಗುತ್ತಿದ್ದ ಸುರಂಗದ ಒಂದು ಭಾಗ ಶನಿವಾರ ಕುಸಿದಿದ್ದು, ಒಳಗಡೆ ಕೆಲಸ ಮಾಡುತ್ತಿದ್ದ ಜಾರ್ಖಂಡ್ ರಾಜ್ಯದ ನಾಲ್ವರು ಸೇರಿದಂತೆ ಒಟ್ಟು 8 ಕಾರ್ಮಿಕರು ಸಂಕಷ್ಟಕ್ಕೆ ಸಿಲುಕಿದ್ದು, ಅವರನ್ನು ರಕ್ಷಿಸಲು ಸತತ ಕಾರ್ಯಾಚರಣೆ ನಡೆಸಲಾಗುತ್ತಿದೆ.

ಶ್ರೀಶೈಲಂನಿಂದ ದೇವರಕೊಂಡಕ್ಕೆ ನೀರು ಸಾಗಿಸಲು ಈ ಸುರಂಗ ನಿರ್ಮಿಸಲಾಗುತ್ತಿದೆ. ಶನಿವಾರ ನೀರು ಸೋರುವುದು ಕಂಡಿದ್ದರಿಂದ ದುರಸ್ತಿಗೆಂದು 50 ಕಾರ್ಮಿಕರ ಗುಂಪು ಸುರಂಗದೊಳಗೆ 12 ಕಿಮೀವರೆಗೂ ತೆರಳಿತ್ತು. ದುರಸ್ತಿ ಕಾರ್ಯ ನಡೆಸುತ್ತಿದ್ದಾಗಲೇ ಸುರಂಗದ ಮೇಲ್ಭಾಗ ಏಕಾಏಕಿ ಕುಸಿಯಲಾರಂಭಿಸಿತು. ಸುರಂಗದ ಹೊರತುದಿಯಿಂದ 14 ಕಿ.ಮೀ. ದೂರದಲ್ಲಿ ಅವಘಡವಾಗಿದೆ. ತಕ್ಷಣವೇ 42 ಕಾರ್ಮಿಕರು ಹೊರಗೋಡಿ ಬರುವಲ್ಲಿ ಯಶಸ್ವಿಯಾದರು. ಈ 42 ಕಾರ್ಮಿಕರಲ್ಲಿ 13 ಮಂದಿಗೆ ಗಾಯವಾಗಿದ್ದರಿಂದ ಅವರನ್ನು ಆಸ್ಪತ್ರೆಗೆ ದಾಖಲಿಸಲಾಗಿದೆ.

ಉಳಿದ 8 ಕಾರ್ಮಿಕರು ಕುಸಿದ ಮಣ್ಣಿನ ಅಡಿಬದಿಯಲ್ಲೇ ಸಿಲುಕಿಕೊಂಡಿದ್ದು, ಅವರನ್ನು ಹೊರತರುವುದಕ್ಕೆ ಕಾರ್ಯಾಚರಣೆ ಆರಂಭಿಸಲಾಗಿದೆ. ಸುರಂಗದೊಳಗೆ ಸಿಲುಕಿ ದವರ ಸಂಪರ್ಕಕ್ಕಾಗಿ ಪ್ರಯತ್ನ ಮುಂದು ವರಿದಿದೆ ಎಂದು ಮೂಲಗಳು ತಿಳಿಸಿವೆ.

ಈ ನಡುವೆ ಸ್ಥಳಕ್ಕೆ ತೆಲಂಗಾಣ ನೀರಾವರಿ ಸಚಿವ ಎನ್.ಉತ್ತಮ್ ಕುಮಾರ್ ರೆಡ್ಡಿ ಮತ್ತು ಪ್ರವಾಸೋದ್ಯಮ ಸಚಿವ ಜೂಪಲ್ಲಿ ಕೃಷ್ಣರಾವ್ ಧಾವಿಸಿದ್ದು, ರಕ್ಷಣಾ ಕಾರ್ಯಾಚರಣೆಯ ಮೇಲ್ವಿಚಾರಣೆ ನಡೆಸಿದ್ದಾರೆ. ಶ್ರೀಶೈಲಂ ಜಿಲ್ಲಾಧಿಕಾರಿ, ಎಸ್ಪಿ, ಅಗ್ನಿಶಾಮಕ ಇಲಾಖೆಯ ಹಿರಿಯ ಅಧಿಕಾರಿ ಗಳು, ಹೈಡ್ರಾ ಮತ್ತು ನೀರಾವರಿ ಇಲಾಖೆ ಅಧಿಕಾರಿಗಳು ಸುರಂಗದ ಸ್ಥಳಕ್ಕೆ ತಲುಪಿದ್ದು, ರಕ್ಷಣಾ ಕಾರ್ಯಾಚರಣೆಗೆ ಅಗತ್ಯ ನೆರವು ಒದಗಿಸುತ್ತಿದ್ದಾರೆ.

ಕೊಳವೆ ಮಾರ್ಗಕ್ಕೆ ಯತ್ನ

ಸುರಂಗದ ಪ್ರವೇಶ ದ್ವಾರದಿಂದ 14 ಕಿಮೀ. ದೂರದಲ್ಲಿ 8 ಕಾರ್ಮಿಕರು ಸಿಲುಕಿರುವ ಸ್ಥಳವನ್ನು ರಕ್ಷಣಾ ಕಾರ್ಯಾಚರಣೆಯ ತಂಡ ಭಾನುವಾರ ಸಂಜೆ ತಲುಪಿದ್ದು, ಕಾರ್ಮಿಕರ ಜತೆ ಸಂಪರ್ಕ ಸಾಧಿಸಲು ಯತ್ನಿಸುತ್ತಿದೆ. ಅದರ ಭಾಗವಾಗಿ ಕುಸಿದಿರುವ ಮಣ್ಣಿನ ಮಧ್ಯೆಯೇ ಕೊಳವೆ ಮಾರ್ಗ ಕೊರೆಯುವ ಪ್ರಯತ್ನ ಮಾಡುತ್ತಿದೆ. ಅದು ಕಾರ್ಯಸಾಧ್ಯವಾದರೆ, ಒಳಗೆ ಸಿಲುಕಿರುವ ಕಾರ್ಮಿಕರಿಗೆ ಮೊದಲಿಗೆ ನೀರು-ಆಹಾರ ಕೊಡಲು, ಸಂಪರ್ಕ ಸಾಧಿಸಲು ಸಾಧ್ಯವಾಗಲಿದೆ ಎಂದು ಅಧಿಕಾರಿಗಳು ತಿಳಿಸಿದ್ದಾರೆ.

ರಕ್ಷಣಾ ಕಾರ್ಯಕ್ಕೆ ಎಲ್ಲಾ ನೆರವು: ಪ್ರಧಾನಿ

ಪ್ರಧಾನಿ ನರೇಂದ್ರ ಮೋದಿ ಅವರು ತೆಲಂಗಾಣ ಸಿಎಂ ರೇವಂತ್ ರೆಡ್ಡಿ ಅವರಿಗೆ ಶನಿವಾರ ಸಂಜೆ ಕರೆ ಮಾಡಿ, ಮಾಹಿತಿ ಪಡೆದುಕೊಂಡರು. ರಕ್ಷಣಾ ಕಾರ್ಯಾಚರಣೆಗಾಗಿ ತಕ್ಷಣವೇ 'ಎನ್‌ಡಿಆರ್‌ಎಫ್' ತಂಡಗಳನ್ನು ರವಾನಿಸಲಾಗಿದೆ. ಕೇಂದ್ರದಿಂದ ಸಾಧ್ಯವಿರುವ ಎಲ್ಲಾ ನೆರವು ನೀಡಲಾಗುವುದು ಎಂದು ಭರವಸೆ ನೀಡಿದರು. ಇನ್ನೊಂದೆಡೆ, ಜಾರ್ಖಂಡ್ ಮುಖ್ಯಮಂತ್ರಿ ಹೇಮಂತ್ ಸೊರೆನ್, ರೇವಂತ್ ರೆಡ್ಡಿ ಅವರಿಗೆ ಕರೆಮಾಡಿ, ಸುರಂಗದಲ್ಲಿ ಸಿಲುಕಿರುವ ಜಾರ್ಖಂಡ್ ಕಾರ್ಮಿಕರ ರಕ್ಷಣೆ ಕಾರ್ಯಾಚರಣೆ ಬಗ್ಗೆ ಮಾಹಿತಿ ಪಡೆದುಕೊಂಡರು ಎಂದು ಮೂಲಗಳು ತಿಳಿಸಿವೆ.

ಅಮಲಲ್ಲಿ ಇರಿದು ಕೊಂದ ಸಹಪಾಠಿ

ಕೇರಳದಲ್ಲಿ ಮಿಜೊರಾಂ ಬಿಟೆಕ್ ವಿದ್ಯಾರ್ಥಿ ಹತ್ಯೆ

ತಿರುವನಂತಪುರಂ: ಜಿಲ್ಲೆಯ ನಗರೂರು ಭಾಗದಲ್ಲಿನ 'ರಾಜಧಾನಿ ಇನ್‌ಸ್ಟಿಟ್ಯೂಟ್ ಆಫ್ ಇಂಜಿನಿಯರಿಂಗ್ ಟೆಕ್ನಾಲಜಿ'(ಆರ್‌ಐಇಟಿ) ಕಾಲೇಜಿನಲ್ಲಿ ಬಿಟೆಕ್ ವ್ಯಾಸಂಗ

ಮಾಡುತ್ತಿದ್ದ ಮಿಜೋರಾಂನ ವಿದ್ಯಾರ್ಥಿ ವ್ಯಾಲೆಂಟೇನ್‌ನನ್ನು(22) ಮದ್ಯದ ಅಮಲಿನಲ್ಲಿದ್ದ ಸಹಪಾಠಿ ಲೋಮಾ ಎಂಬಾತ ಕಾಲೇಜು ಸಮೀಪದ ನೆಡುಂಪರಂಬು ಜಂಕ್ಷನ್ನಲ್ಲಿ ಶನಿವಾರ ರಾತ್ರಿ 11 ಗಂಟೆಯಲ್ಲಿ ಇರಿದು ಕೊಂದಿದ್ದಾನೆ. ಸ್ಥಳೀಯರು ಪೊಲೀಸರಿಗೆ ಮಾಹಿತಿ ನೀಡಿದ್ದು, ಗಾಯಾಳು ವಿದ್ಯಾರ್ಥಿಯನ್ನು ಕೆಟಿಸಿಟಿ ಆಸ್ಪತ್ರೆಗೆ ದಾಖಲಿಸಿದರೂ ಆತ ಚಿಕಿತ್ಸೆಗೆ ಸ್ಪಂದಿಸದೆ ಭಾನುವಾರ ಮುಂಜಾನೆ ಅಸುನೀಗಿದ.

ಮದ್ಯದ ಅಮಲಿನಲ್ಲಿದ್ದ ವಿದ್ಯಾರ್ಥಿಗಳು ಸ್ನೇಹಿತನ ರೂಂನಲ್ಲಿ ಜಗಳವಾಡಿದ್ದಾರೆ. ರಾತ್ರಿ 11ರ ವೇಳೆ ನೆಡುಂಪರಂಬು ಜಂಕ್ಷನ್‌ಗೆ ವ್ಯಾಲೆಂಟೇನ್‌ನನ್ನು ಲೋಮಾ ಕರೆಸಿ ಎದೆಗೆ ಚಾಕುವಿನಿಂದ ಇರಿದಿದ್ದಾನೆ. ಘಟನಾ ಸ್ಥಳದಲ್ಲಿ ಆರೋಪಿಯನ್ನು ಬಂಧಿಸಲಾಗಿದೆ. ನಗರೂರು ಪೊಲೀಸರು ಪ್ರಕರಣ ದಾಖಲಿಸಿ ತನಿಖೆ ಕೈಗೊಂಡಿದ್ದಾರೆ.

ಮಹಾಯುತಿಯಲ್ಲಿ ಮತ್ತೆ ಭಿನ್ನಮತ!

ಶಿಂದೆ ಕೋಟೆಯಲ್ಲಿ ಬಿಜೆಪಿ ಸಚಿವ ಜನತಾ ದರ್ಬಾರ್

ಥಾಣೆ: ಮಹಾರಾಷ್ಟ್ರದಲ್ಲಿ ಬಿಜೆಪಿ-ಶಿವಸೇನೆ-ಎನ್‌ಸಿಪಿ ಒಳಗೊಂಡ ಆಡಳಿತಾರೂಢ ಮೈತ್ರಿಕೂಟ 'ಮಹಾಯುತಿ'ಯಲ್ಲಿ ಭಿನ್ನಮತದ ಕಿಡಿ ದಿನದಿಂದ ದಿನಕ್ಕೆ

ಹೆಚ್ಚುತ್ತಿದೆ. ಉಪ ಮುಖ್ಯಮಂತ್ರಿ, ಶಿವಸೇನೆ ನಾಯಕ ಏಕನಾಥ ಶಿಂದೆ ಅವರ ರಾಜಕೀಯ ಭದ್ರಕೋಟೆಯಾದ ಥಾಣೆಯಲ್ಲಿ ಮಹಾರಾಷ್ಟ್ರ ಅರಣ್ಯ ಸಚಿವ ಮತ್ತು ಬಿಜೆಪಿ ನಾಯಕ ಗಣೇಶ್ ನಾಯಕ್ ಸೋಮವಾರ 'ಜನತಾ ದರ್ಬಾರ್' ನಡೆಸಲು ಸಜ್ಜಾಗಿದ್ದು, ಇದು ಶಿಂದೆ ಬಣದಲ್ಲಿ ತಳಮಳ ಹುಟ್ಟುಹಾಕಿದೆ. ಥಾಣೆ ನಗರದ ಜಿಲ್ಲಾಧಿಕಾರಿ ಕಚೇರಿ ಬಳಿ ಜನತಾ ದರ್ಬಾರ್‌ಗೆ ಬೃಹತ್ ಹೋರ್ಡಿಂಗ್‌ಗಳನ್ನು ಅಳವಡಿಸಲಾಗಿದೆ. ಇದು ಈ ಭಾಗದಲ್ಲಿನ ಶಿವಸೇನೆ ಪ್ರಾಬಲ್ಯಕ್ಕೆ ಸವಾಲು. ಬಿಜೆಪಿ-ಶಿವಸೇನೆ ನಡುವೆ ಹೊಂದಾಣಿಕೆ ಇಲ್ಲ ಎಂಬುದಕ್ಕೆ ಇದು ತಾಜಾ ಉದಾಹರಣೆ ಎಂದು ರಾಜಕೀಯ ವಿಶ್ಲೇಷಕರು ಹೇಳುತ್ತಿದ್ದಾರೆ. 'ನನ್ನನ್ನು ಲಘುವಾಗಿ ಪರಿಗಣಿಸಬೇಡಿ, ನನ್ನಿಂದಾಗಿಯೇ ಮಹಾ ವಿಕಾಸ್ ಅಘಾಡಿ(ಎಂವಿಎ) ಸರಕಾರ ಪತನವಾಗಿ, ಮಹಾಯುತಿ ಸರಕಾರ ರಚನೆ ಆಗಿತ್ತು ಎಂಬುದನ್ನು ಮರೆಯಬೇಡಿ ಎಂದು ಡಿಸಿಎಂ ಏಕನಾಥ್ ಶಿಂದೆ ಬಿಜೆಪಿ ನಾಯಕರನ್ನು ಕುರಿತು ಮಾತನಾಡಿದ್ದರು.

ಟ್ರಂಪ್ 2.0 ಸಚಿವ ಸಂಪುಟ -ಆಡಳಿತಗಾರರ ತಂಡ

ಅಮೆರಿಕ ಅಧ್ಯಕ್ಷ ಡೊನಾಲ್ಡ್ ಟ್ರಂಪ್‌ರ ಪರಮಾಪ್ತ, ಭಾರತ ಮೂಲದ ಅಮೆರಿಕ ಪ್ರಜೆ ಕಾಶ್ ಪಟೇಲ್ ಟ್ರಂಪ್ 2.0 ಸರಕಾರದಲ್ಲಿ ಎಫ್‌ಬಿಐ ಮುಖ್ಯಸ್ಥರಾಗುವುದಕ್ಕೆ ಅಮೆರಿಕ ಸಂಸತ್ತು ಅನುಮೋದನೆ ನೀಡಿರುವುದು ರಿಪಬ್ಲಿಕನ್ ಪಕ್ಷದ ಮೇಲೆ ಟ್ರಂಪ್‌ಗೆ ಇರುವ ಬಲವಾದ ಹಿಡಿತಕ್ಕೆ ಸಾಕ್ಷಿಯಾಗಿದೆ. ಟ್ರಂಪ್ 2.0 ಸರಕಾರದಲ್ಲಿ ಮಹತ್ವದ ವಿವಿಧ ಹುದ್ದೆಗಳನ್ನು ಅಲಂಕರಿಸಿದವರ ಕಿರು ಪರಿಚಯ ಇಲ್ಲಿದೆ.

1 **ಕಾಶ್ ಪಟೇಲ್:** ಎಫ್‌ಬಿಐ ನಿರ್ದೇಶಕ (ನೇಮಕಕ್ಕೆ 51 ಸಂಸದರ ಸಮ್ಮತ). ಟ್ರಂಪ್ ಮೊದಲ ಆಡಳಿತ ಅವಧಿಯಲ್ಲಿ ಉನ್ನತ ಸ್ಥರದ ಹಲವು ಜವಾಬ್ದಾರಿಗಳನ್ನು ನಿಭಾಯಿಸಿದ್ದ ಕಾಶ್. ಈ ಬಾರಿ ಅಧ್ಯಕ್ಷ ಟ್ರಂಪ್‌ರ ರಾಜಕೀಯ ಕಡು ವಿರೋಧಿಗಳ ಬೆನ್ನು ಹತ್ತುವ ಜವಾಬ್ದಾರಿ.

2 **ಮಾರ್ಕೊ ರುಬಿಯೊ:** ವಿದೇಶಾಂಗ ಸಚಿವ(ನೇಮಕಕ್ಕೆ 88 ಸಂಸದರ ಸಮ್ಮತ). ಫ್ಲೋರಿಡಾ ರಾಜ್ಯದ ಮಾಜಿ ಸೆನೆಟರ್. 2016ರಲ್ಲಿ ಟ್ರಂಪ್ ಅಮೆರಿಕ ಅಧ್ಯಕ್ಷ ಹುದ್ದೆಗೆ ಸ್ಪರ್ಧಿಸಲು ಬಯಸಿದಾಗ ರಿಪಬ್ಲಿಕನ್ ಪಕ್ಷದಲ್ಲಿ ಪ್ರತಿಸ್ಪರ್ಧಿಯಾಗಿದ್ದ ರುಬಿಯೊ ಪರಾಜಯ ಹೊಂದಿದರು.

3 **ಪಾಮ್ ಬೊಂಡಿ:** ಅಟಾರ್ನಿ ಜನರಲ್ (ನೇಮಕಕ್ಕೆ 54 ಸಂಸದರ ಸಮ್ಮತ). 2020ರಲ್ಲಿ ಟ್ರಂಪ್ ವಿರುದ್ಧ ಸಂಸತ್ತು ವಾಗ್ದಂಡನೆಗೆ ಮುಂದಾದಾಗ ಟ್ರಂಪ್ ಪರ ಕಾನೂನು ತಜ್ಞರ ತಂಡದ ಭಾಗವಾಗಿದ್ದಾಕೆ. ಟ್ರಂಪ್ ವಿರುದ್ಧದ ಅಪರಾಧದ ಮೊಕದ್ದಮೆಗಳಲ್ಲಿ ನೆರವಾದಾಕೆ.

4 **ತುಳಸಿ ಗಬ್ಬಾರ್ಡ್:** ರಾಷ್ಟ್ರೀಯ ಗುಪ್ತದಳ ಮುಖ್ಯಸ್ಥೆ(ನೇಮಕಕ್ಕೆ 52 ಸಂಸದರ ಸಮ್ಮತ). ಹವಾಯಿ ಕ್ಷೇತ್ರದಿಂದ ಡೆಮಾಕ್ರೆಟಿಕ್ ಪಕ್ಷದ ಸಂಸದೆಯಾಗಿದ್ದರು. 2022ರಲ್ಲಿ ಡೆಮಾಕ್ರೆಟಿಕ್ ಪಕ್ಷ ತೊರೆದು ಟ್ರಂಪ್‌ರ ಪರಮಾಪ್ತರ ತಂಡದ ಭಾಗವಾದರು.

5 **ಪೀಟ್ ಹೆಗ್ಸೆಥ್:** ರಕ್ಷಣಾ ಸಚಿವ(51 ಸಂಸದರ ಸಮ್ಮತ). 'ಫಾಕ್ಸ್ ನ್ಯೂಸ್' ಟಿವಿಯ ಮಾಜಿ ಚರ್ಚಾಪಟು. ಲೈಂಗಿಕ ದೌರ್ಜನ್ಯದ ಆರೋಪಗಳು ಎದುರಾಗಿದ್ದ ಸಂದರ್ಭದಲ್ಲೂ ಟ್ರಂಪ್‌ಗೆ ಬೆಂಬಲವಾಗಿ ನಿಂತಿದ್ದರು.

6 **ರಾಬರ್ಟ್ ಎಫ್.ಕೆನಡಿ ಜ್ಯೂನಿಯರ್:** ಆರೋಗ್ಯ ಮತ್ತು ಮಾನವ ಸೇವಾ ಸಚಿವ (ನೇಮಕಕ್ಕೆ 52 ಸಂಸದರ ಸಮ್ಮತ). ಡೆಮಾಕ್ರೆಟಿಕ್ ಪಕ್ಷದಲ್ಲಿ ಮಹಾನಾಯಕರೆನಿಸಿಕೊಂಡಿದ್ದ ರಾಬರ್ಟ್ ಕೆನಡಿ ಅವರ ಪುತ್ರ. ಲಸಿಕೆಯಿಂದಾಗಿ ಆಟಿಸಂ ಸಮಸ್ಯೆ ಕಾಣಿಸಿಕೊಳ್ಳುತ್ತದೆ ಎಂಬ ಆರೋಪಕ್ಕೆ ದನಿಗೂಡಿಸಿದ್ದರು.

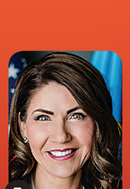

7 **ಕ್ರಿಸ್ಟಿ ನೊಯೆಮ್:** ಆಂತರಿಕ ಭದ್ರತಾ ಸಚಿವೆ(ನೇಮಕಕ್ಕೆ 59 ಸಂಸದರ ಸಮ್ಮತ). 'ಅಕ್ರಮ ವಲಸಿಗರ ಸಾಮೂಹಿಕ ಗಡಿಪಾರು'-ಟ್ರಂಪ್‌ರ ಈ ಪ್ರಮುಖ ನಿರ್ಧಾರವನ್ನು ಬೆಂಬಲಿಸಿದವರು. ಅಕ್ರಮ ವಲಸೆ ತಡೆಗೆ ಮೆಕ್ಸಿಕೊ ಗಡಿಗೆ ಸೌತ್ ಡಕೋಟಾ ತುಕಡಿಗಳನ್ನು ರವಾನಿಸಿದರು.

8 **ಸ್ಕಾಟ್ ಬೆಸೆಂಟ್,** ಖಜಾನೆ ಸಚಿವರು (ನೇಮಕಕ್ಕೆ 68 ಸಂಸದರ ಮತ)

9 **ಡೌಗ್ ಬರ್ಗಮ್,** ಒಳಾಡಳಿತ ಸಚಿವ (ನೇಮಕಕ್ಕೆ 79 ಸಂಸದರ ಮತ)

10 **ಡೌಗ್ ಕಾಲಿನ್ಸ್,** ಸೇನಾನಿಗಳ ವ್ಯವಹಾರ ಖಾತೆ ಸಚಿವ (ನೇಮಕಕ್ಕೆ 77 ಸಂಸದರ ಮತ)

11 **ಸೀನ್ ಡಫ್ಫಿ:** ಸಾರಿಗೆ ಸಚಿವರು (ನೇಮಕಕ್ಕೆ 77 ಸಂಸದರ ಮತ)

12 **ಕೆಲ್ಲಿ ಲೂಯೆಫ್ಲರ್,** ಸಣ್ಣ ವಹಿವಾಟುಗಳ ಆಡಳಿತ ನಿರ್ವಹಣೆ ಸಚಿವೆ (ನೇಮಕಕ್ಕೆ 52 ಸಂಸದರ ಮತ)

13 **ಹೋವಾರ್ಡ್ ಲ್ಯುಟ್ನಿಕ್,** ವಾಣಿಜ್ಯ ಸಚಿವ (ನೇಮಕಕ್ಕೆ 51 ಸಂಸದರ ಮತ)

14 **ಜಾನ್ ರ‍್ಯಾಟ್‌ಕ್ಲಿಫ್,** ಕೇಂದ್ರ ಗುಪ್ತಚರ ದಳದ ನಿರ್ದೇಶಕರು (74 ಸಂಸದರ ಮತ)

15 **ಬ್ರೂಕ್ ಎಲ್ ರೋಲಿನ್ಸ್,** ಕೃಷಿ ಸಚಿವರು (72 ಸಂಸದರ ಮತ)

16 **ಸ್ಕಾಟ್ ಟರ್ನರ್,** ವಸತಿ ಮತ್ತು ನಗರ ಅಭಿವೃದ್ಧಿ ಸಚಿವರು (55 ಸಂಸದರ ಮತ)

17 **ರಸ್ಸೆಲ್ ವ್ಹಾಟ್,** ಬಜೆಟ್ ಮತ್ತು ಆಡಳಿತ ಕಚೇರಿ ನಿರ್ದೇಶಕರು (53 ಸಂಸದರ ಮತ)

18 **ಕ್ರಿಸ್ ರೈಟ್,** ಇಂಧನ ಸಚಿವರು (59 ಸಂಸದರ ಮತ)

19 **ಲೀ ಝುಲ್ಡಿನ್,** ಪರಿಸರ ಸಂರಕ್ಷಣಾ ಸಂಸ್ಥೆ ಆಡಳಿತಗಾರರು (56 ಸಂಸದರ ಮತ)

ನೇಮಕವಾಗಿದ್ದು, ಸಂಸತ್ ಸಮ್ಮತಿ ಬಾಕಿ

20 **ಲೋರಿ ಛಾವೆಜ್-ಡಿ ರೆಮೆರ್,** ಕಾರ್ಮಿಕ ಸಚಿವರು

21 **ಜಾಮ್‌ಲೆಸನ್ ಗ್ರೀರ್,** ಅಮೆರಿಕ ವ್ಯಾಪಾರ ಪ್ರತಿನಿಧಿ

22 **ಎಲೀಸ್ ಸ್ಟಿಫಾನಿಕ್,** ವಿಶ್ವಸಂಸ್ಥೆಗೆ ಅಮೆರಿಕದ ರಾಯಭಾರಿ

23 **ಲಿಂಡಾ ಮೆಕ್‌ಮೋಹನ್,** ಶಿಕ್ಷಣ ಸಚಿವೆ

ಶಿಕ್ಷಣ ಇಲಾಖೆಗೆ ಹೊಸ ರೂಪ ಕೊಡುವ ಇರಾದೆ ಹೊಂದಿರುವ ಶತಕೋಟ್ಯಾಧೀಶೆ. ಟ್ರಂಪ್‌ರ ಕಟ್ಟಾ ಬೆಂಬಲಿಗರು. 'ಡಬ್ಲ್ಯುಡಬ್ಲ್ಯುಇ' ಮಾಜಿ ಸಿಇಒ

ಸಮಾಚಾರ ಸಣ್ಣದಲ್ಲ

ಕೃಷಿ ಸಂಘದ ಅಧ್ಯಕ್ಷ, ಉಪಾಧ್ಯಕ್ಷರ ಆಯ್ಕೆ

ಮುದಗಲ್: ಯಾವುದೇ ರಾಜಕಾರಣಿಗಳಿಗೆ ಅಧಿಕಾರ ಶಾಶ್ವತವಲ್ಲ ಅಧಿಕಾರದಲ್ಲಿದ್ದಾಗ ಮತದಾರು ನೆನಪುನಲ್ಲಿ ಇಟ್ಟುಕೊಳ್ಳುವ ಕೆಲಸ ಕಾರ್ಯಗಳನ್ನು ಮಾಡಬೇಕು ಎಂದು ಲಿಂಗಸುಗೂರ ಮಾಜಿ ಶಾಸಕ ಡಿ.ಎಸ್.ಹೂಲಗೇರಿ ಹೇಳಿದರು. ಪಟ್ಟಣದ ಕಾಂಗ್ರೆಸ್ ಪಕ್ಷದ ಕಚೇರಿಯಲ್ಲಿ ಮಾಕಾಪೂರು ಗ್ರಾಮದ ವಿವಿದ್ದೋದ್ದೇಶ ಪ್ರಾಥಮಿಕ ಗ್ರಾಮೀಣ ಕೃಷಿ ಪತ್ತಿನ ಸಹಕಾರ ಸಂಘದ ಅಧ್ಯಕ್ಷರು, ಉಪಾಧ್ಯಕ್ಷರು, ಹಾಗೂ ನಿರ್ದೇಶಕರು ಚುನಾವಣೆಯಲ್ಲಿ ಆಯ್ಕೆಯಾದ ಹಿನ್ನೆಲೆ ಅವರಿಂದ ಸನ್ಮಾನ ಸ್ವೀಕರಿಸಿ ನಂತರ ಮಾತನಾಡಿದರು. ನೂತನ ಅಧ್ಯಕ್ಷ, ಉಪಾಧ್ಯಕ್ಷ ಹಾಗೂ ನಿರ್ದೇಶಕರಿಗೆ ಮಾಜಿ ಶಾಸಕ ಡಿ.ಎಸ್.ಹೂಲಗೇರಿ ಸನ್ಮಾನ ಮಾಡಿ ಅಭಿನಂದಿಸಿದರು. ಕಾಂಗ್ರೆಸ್ ಪಕ್ಷದ ಹಿರಿಯ ಮುಖಂಡ ಶೇಖಿ ದಾವೂದಸಾಬ, ಪುರಸಭೆ ಸದಸ್ಯ ಎಸ್.ಆರ್. ರಸೂಲ್, ಅಹಿಂದ್ ಸಂಘಟನೆ ತಾಲೂಕಾಧ್ಯಕ್ಷ ಪರಮೇಶ ಕನ್ನಾಪೂರು, ಈರಣ್ಣ ಮಾಕಾಪೂರು, ನಿರ್ದೇಶಕರಾದ ದ್ಯಾಮಣ್ಣ ಹೂನೂರು, ಬಸನಗೌಡ ಹೂನೂರು, ಹಾಗೂ ಶಿವಪ್ಪ ಮಾಕಾಪೂರು ಮೈಬುಬಸಾಬ ಹೂನೂರು, ಸಿದ್ದಣ್ಣ ನಾಯಕ ಹೂನೂರು, ಯಂಕಪ್ಪ ಹೂನೂರು, ಗಣೇಶಗೌಡ ವ್ಯಾಕರನಾಳ, ಈರಣ್ಣ ತಲೆಕಟ್ಟು, ಯಮನೂರು ಹೂನೂರು,ಸೇರಿದಂತೆ ಮುಂತಾದವರು ಇದ್ದರು.

ಜಿಲ್ಲೆಯಲ್ಲಿ ನೀರಾವರಿ ಯೋಜನೆ ಜಾರಿಯಾಗಲಿ

ರಾಯಚೂರು: ಜಿಲ್ಲೆಯಲ್ಲಿ 9 ಎ ಕಾಲುವೆ ಸೇರಿದಂತೆ ವಿವಿಧ ನೀರಾವರಿ ಯೋಜನೆಗಳನ್ನು ಜಾರಿ ಮಾಡಿ ಜಿಲ್ಲೆಯಲ್ಲಿ ಸಂಪೂರ್ಣ ನೀರಾವರಿ ವ್ಯವಸ್ಥೆ ಜಾರಿ ಮಾಡಬೇಕೆಂದು ನೇಗಿಲಯೋಗಿ ಪ್ರಗತಿಪರ ಸಂಘಟನೆಯ ಒಕ್ಕೂಟದ ಅಧ್ಯಕ್ಷ ಶಿವನಗೌಡ ಪಾಟೀಲ್ ಒತ್ತಾಯಿಸಿದರು. ನಗರದ ಪತ್ರಿಕಾ ಭವನದಲ್ಲಿ ಸುದ್ದಿಗೋಷ್ಠಿಯಲ್ಲಿ ಮಾತನಾಡಿದ ಅವರು, ಯಾವುದೇ ಪಕ್ಷದವರು ಅಧಿಕಾರಕ್ಕೆ ಬಂದರೂ ಸಹ ಯಾವುದೇ ನೀರಾವರಿ ಯೋಜನೆಯನ್ನು ಜಾರಿ ಮಾಡದೆ ಕೇವಲ ರೈತರ ಮೂಗಿಗೆ ತುಪ್ಪ ಹಚ್ಚುವ ಕೆಲಸ ಮಾಡಿದ್ದಾರೆ. ಜಿಲ್ಲೆಯಲ್ಲಿ 9 ಎ ಕಾಲುವೆ ಸೇರಿದಂತೆ ವಿವಿಧ ಯೋಜನೆಗಳು ಜಾರಿ ಮಾಡುವಲ್ಲಿ ಸಂಪೂರ್ಣ ವಿಫಲವಾಗಿದೆ. ಯಾವುದೇ ಮೂಲದಿಂದ ನೀರು ತರಬೇಕು ಅದೇ ನಮ್ಮ ಆಶಾಯ, ಕೃಷ್ಣ ಹಾಗೂ ತುಂಗಭದ್ರಾ ರಾಷ್ಟ್ರೀಯ ಯೋಜನೆಯಾಗಿ ಘೋಷಣೆ ಮಾಡಬೇಕು. ಆಲಮಟ್ಟಿ 519 ಟಿಎಂಸಿಯಿಂದ 520 ಹೆಚ್ಚಳ ಮಾಡಲೇಬೇಕು. ಕೃಷ್ಣ ಹಾಗೂ ತುಂಗಭದ್ರ ದಿಂದ ಸಾಕಷ್ಟು ಅನ್ಯಾಯವಾಗಿದೆ. ಕೆರೆ ತುಂಬಿಸುವ ಯೋಜನೆ ಜಾರಿ ಮಾಡಿ ಸಂಪೂರ್ಣ ನೀರಾವರಿ ಜಾರಿ ಮಾಡಬೇಕು ಎಂದು ಒತ್ತಾಯಿಸಿದರು. ಈ ಸುದ್ದಿಗೋಷ್ಠಿಯಲ್ಲಿ ಬಸನಗೌಡ, ಸ ಅದನಗೌಡ ಉಪಸ್ಥಿತರಿದ್ದರು.

ಇ ಖಾತಾ ಅಭಿಯಾನ ಉಪಯೋಗಿಸಿಕೊಳ್ಳಿ

ಮುದಗಲ್: ಪುರಸಭೆ ವ್ಯಾಪ್ತಿಯಲ್ಲಿ ಆಸ್ತಿಗಳಿಗೆ ಇ ಖಾತೆ ದಾಖಲೆಗಳನ್ನು ಪಡೆಯಲು ಸಾರ್ವಜನಿಕರಿಗಾಗಿ ಪುರಸಭೆ ವತಿಯಿಂದ ಇ ಖಾತಾ ಅಭಿಯಾನ

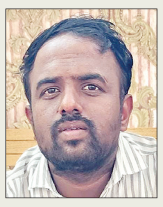

ಕಾರ್ಯಕ್ರಮ ಚಾಲನೆ ನೀಡಲಾಗಿದೆ ಇದರ ಸದುಪಯೋಗ ಪಡೆದುಕೊಳ್ಳಬೇಕು ಎಂದು ಮುದಗಲ್ ಪುರಸಭೆ ಮುಖ್ಯಾಧಿಕಾರಿ ನರಸರಡ್ಡಿ ಕರೆ ನೀಡಿದರು. ವಿಶ್ವವಾಣಿ ಪ್ರತಿನಿಧಿ ಜತೆ ಮಾತನಾಡಿದ ಅವರು, ಅಧಿಕೃತ, ಅನಧಿಕೃತ ಇ- ಖಾತೆ ಪಡೆಯಲು ಸರಕಾರದಿಂದ ವಿತರಿಸಿದ ಯಾವುದೇ ಬಗೆಯ ಗುರುತಿನ ಚೀಟಿ, ಆಸ್ತಿ ಮಾಲೀಕರ ಫೋಟೋ ಮಾಲೀಕತ್ವ ದೃಢೀಕರಿಸುವ ನೋಂದಾಯಿತ ದಾಖಲೆಗಳು, ಸ್ವತ್ತಿನ ಋಣಭಾರ ಪ್ರಮಾಣ ಪತ್ರ, ಸ್ವತ್ತಿನ ಛಾಯಚಿತ್ರ, ಆಸ್ತಿ ತೆರಿಗೆ ಪಾವತಿದ ರಶೀದಿ ಈ ದಾಖಲೆಗಳೊಂದಿಗೆ 90 ದಿನದ ಒಳಗೆ ಅರ್ಜಿ ಸಲ್ಲಿಸಿ ಇ ಖಾತೆ ದಾಖಲೆಗಳು ಪಡೆದುಕೊಳ್ಳಬಹುದಾಗಿದೆ. ಪಟ್ಟಣದ ಸಾರ್ವಜನಿಕರು ಇದರ ಸದುಪಯೋಗ ಪಡೆದುಕೊಂಡು ಪುರಸಭೆ ಅಧಿಕಾರಿಗಳಿಗೆ ಸಹಕಾರ ನೀಡಬೇಕು ಎಂದು ಮನವಿ ಮಾಡಿಕೊಂಡರು.

ಕನ್ನಡಿಗರ ಮೇಲೆ ಹಲ್ಲೆ ಸಹಿಸಲ್ಲ

ಮಸ್ಕಿ: ಮರಾಠಿಯಲ್ಲಿ ಮಾತನಾಡಿಲ್ಲ ಎಂಬ ಕಾರಣಕ್ಕೆ ಬಸ್ ನಿರ್ವಾಹಕನೊಬ್ಬನ ಮೇಲೆ ಮರಾಠಿ ಪುಂಡರು ಹಲ್ಲೆ ಮಾಡಿದ್ದು ಖಂಡನೀಯವಾಗಿದೆ. ಕನ್ನಡಿಗರ

ಮೇಲೆ ದಬ್ಬಾಳಿಕೆ, ದೌರ್ಜನ್ಯ, ಹಲ್ಲೆ ಮಾಡಿದರೆ ಯಾವುದೇ ಕಾರಣಕ್ಕೂ ಸಹಿಸುವುದಿಲ್ಲ ಎಂದು ಕನ್ನಡ ಸೇನೆ ತಾಲೂಕು ಘಟಕದ ಅಧ್ಯಕ್ಷ ಮಲ್ಲಿಕ್ ಕೊಠಾರಿ ಅವರು ಆಕ್ರೋಶ ವ್ಯಕ್ತಪಡಿಸಿದರು. ಪಟ್ಟಣದಲ್ಲಿ ಸುದ್ದಿಗಾರರೊಂದಿಗೆ ಮಾತನಾಡಿದ ಅವರು, ಮಹಾದೇವ ಎಂಬ ನಿರ್ವಾಹಕನ ಮೇಲೆ ಹಲ್ಲೆ ಮಾಡಿದ ವ್ಯಕ್ತಿಗಳನ್ನು ಬೆಳಗಾವಿ ಪೋಲೀಸರು ಬಂದಿಸಿ ಜೈಲಿಗೆ ಕಳುಹಿಸಬೇಕು.

{ಶಿವರಾಜ ತಂಗಡಗಿ } ಸಚಿವ

ಪ್ರತಿಭಟನೆಗೆ ಪಕ್ಷಾತೀತವಾಗಿ ಎಲ್ಲ ಪಕ್ಷದ ಮುಖಂಡರು ಬೆಂಬಲಿಸಿದ್ದಾರೆ. ಈ ವಿಷಯವಾಗಿ ನಾನು ಈಗಾಗಲೇ ಸಿಎಂ ಸಿದ್ದರಾಮಯ್ಯ ಅವರ ಗಮನಕ್ಕೆ ತಂದಿದ್ದೇನೆ. ಈ ಬಗ್ಗೆ ಶಾಸಕ ರಾಘವೇಂದ್ರ ಹಿಟ್ನಾಳ, ಸಂಸದ ರಾಜಶೇಖರ ಹಿಟ್ನಾಳ್, ಕಾಂಗ್ರೆಸ್ ಜಿಲ್ಲಾಧ್ಯಕ್ಷ ಅಮರೇಗೌಡ ಬಯ್ಯಾಪುರ ಹಾಗೂ ನಾನು ಸೇರಿ ಚರ್ಚೆ ಮಾಡಿದ್ದೇವೆ.

ಶಿವರಾತ್ರಿ ಹಿನ್ನೆಲೆ ತೋಟಗಾರಿಕೆ ಇಲಾಖೆಯಿಂದ ಆಯೋಜನೆ | ತರಹೇವಾರಿ ಹಣ್ಣು, ಜೇನು ತುಪ್ಪ ಮಾರಾಟ

ಹಣ್ಣು ಪ್ರದರ್ಶನ, ಮಾರಾಟ ಮೇಳಕ್ಕೆ ಚಾಲನೆ

ಹಣ್ಣು ಹಾಗೂ ಜೇನು ಪ್ರದರ್ಶನ ಮತ್ತು ಮಾರಾಟ ಮೇಳವನ್ನು ಸಚಿವ ಶಿವರಾಜ ತಂಗಡಗಿ ವೀಕ್ಷಿಸಿದರು.

ಕೊಪ್ಪಳ: ನಗರದ ತೋಟಗಾರಿಕೆ ಇಲಾಖೆ ಆವರಣದಲ್ಲಿ 5 ದಿನ ನಡೆಯಲಿರುವ ವಿವಿಧ ಹಣ್ಣು ಹಾಗೂ ಜೇನು ಪ್ರದರ್ಶನ ಮತ್ತು ಮಾರಾಟ ಮೇಳಕ್ಕೆ ಜಿಲ್ಲಾ ಉಸ್ತುವಾರಿ ಸಚಿವ ಶಿವರಾಜ ತಂಗಡಗಿ ಭಾನುವಾರ ಚಾಲನೆ ನೀಡಿದರು. ಫೆ.27ರ ವರೆಗೆ ಮೇಳ ನಡೆಯಲಿದೆ.

ಗ್ರಾಹಕರಿಗೆ ಯೋಗ್ಯ ದರದಲ್ಲಿ ಗುಣಮಟ್ಟದ ಹಣ್ಣು ದೊರೆಯಬೇಕು ಹಾಗೂ ರೈತರಿಗೆ ಮಾರುಕಟ್ಟೆ ಒದಗಿಸಬೇಕು ಎಂಬ ಉದ್ದೇಶದಿಂದ ಮೇಳ ಆಯೋಜಿಸುತ್ತಿದೆ. ಮಹಾ ಶಿವರಾತ್ರಿ ಹಿನ್ನೆಲೆ ರೈತರಿಂದ ನೇರವಾಗಿ ಗ್ರಾಹಕರಿಗೆ ಯೋಗ್ಯ ದರದಲ್ಲಿ ಹಣ್ಣು ದೊರೆಯಬೇಕು ಎಂಬ ಉದ್ದೇಶದಿಂದ ತೋಟಗಾರಿಕೆ ಇಲಾಖೆ ಮೇಳ ಆಯೋಜಿಸಿದೆ.

ಕಳೆದ 8 ವರ್ಷದಿಂದ ತೋಟಗಾರಿಕೆ ಇಲಾಖೆ ಶಿವರಾತ್ರಿ ಹಿನ್ನೆಲೆ ಆಯೋಜಿಸಿರುವ ಮೇಳದಲ್ಲಿ ದ್ರಾಕ್ಷಿ, ದಾಳಿಂಬೆ, ಪೇರಲ, ಅಂಜೂರ, ಕಲ್ಲಂಗಡಿ, ಬಾಳೆ, ಪಪ್ಪಾಯ, ಹಲಸು, ಅಣಬೆ ಹಾಗೂ ಜೇನು ಮಾರಾಟಕ್ಕೆ ಲಭ್ಯ ಇವೆ. ಜಿಲ್ಲೆಯ ರೈತರು ಬೆಳೆದ ಪೇರಲ, ಅಂಜೂರ, ಹಲಸು ಸೇರಿ ನಾನಾ ಹಣ್ಣಿನ ಮೌಲ್ಯವರ್ಧಿತ ಉತ್ಪನ್ನಗಳೂ ಕೂಡ ಮೇಳದಲ್ಲಿ ಮಾರಾಟಕ್ಕೆ ಇಡಲಾಗಿದೆ.

ರೈತರಿಂದ ಮಾರಾಟ: ಮೇಳದಲ್ಲಿ ಜಿಲ್ಲಾದ್ಯಂತ 30ಕ್ಕೂ ಹೆಚ್ಚು ತೋಟಗಾರಿಕೆ ರೈತರು, 15ಕ್ಕೂ ಹೆಚ್ಚು ಎಫ್ ಪಿಒ, ಹಾಪ್‌ಕಾಮ್ಸ್ ಸ್ಟಾಲ್ ಹಾಕಿ, ಹಣ್ಣು ಹಾಗೂ ಹಣ್ಣಿನ ಉತ್ಪನ್ನ ಮಾರಾಟ ಮಾಡುತ್ತಿದ್ದಾರೆ.

ಎಡಿಸಿ ಸಿದ್ರಾಮೇಶ್ವರ, ಉಪ ವಿಭಾಗಾಧಿಕಾರಿ ಕ್ಯಾ.ಮಹೇಶ ಮಾಲಗಿತ್ತಿ, ತೋಟಗಾರಿಕೆ ಇಲಾಖೆ ಉಪ ನಿರ್ದೇಶಕ ಕೃಷ್ಣ ಉಕ್ಕುಂದ, ಹಿರಿಯ ಸಹಾಯಕ ತೋಟಗಾರಿಕೆ ನಿರ್ದೇಶಕ ಜೆ.ಶಂಕ್ರಪ್ಪ ಇದ್ದರು.

ಕೆಜಿಗೆ 8 ಲಕ್ಷ ರು. ದ್ರಾಕ್ಷಿ ಪ್ರದರ್ಶನ

ಮೇಳದಲ್ಲಿ ದೇಶಿ ಹಣ್ಣುಗಳ ಮಾರಾಟದ ಜತೆಗೆ ವಿದೇಶಿ ಹಣ್ಣುಗಳ ಪ್ರದರ್ಶನ ಗ್ರಾಹಕರನ್ನು ಸೆಳೆಯಿತು. ಈ ಬಾರಿ ಮೇಳದಲ್ಲಿ 1 ಕೆಜಿ 8 ಲಕ್ಷ ರು. ಬೆಲೆಯ ಜಪಾನ್ ನ ರೂಬಿ ರೋಮನ್ ಎಂಬ ತಳಿಯ ದ್ರಾಕ್ಷಿ ಪ್ರದರ್ಶನಕ್ಕೆ ಇಡಲಾಗಿತ್ತು. ಜತೆಗೆ ಅವಕಾಡೋಪ್ಲಮ್, ಪೀಚ್, ಲಿಚ್ಚಿ, ರೆಡ್‌ಗ್ಲೋಬ್, ಕಿವಿ ಫ್ರೂಟ್, ರಾಮಭೂತಾನ, ಮ್ಯಾಂಗೋಸ್ಟೀನ್, ಜಪಾನ ಮ್ಯಾಂಗೊ, ಐಸ್‌ಗಾವಾ, ಅಮೇರಿಕನ್ ಆಪಲ್, ಗ್ರೀನ್ ಆಪಲ್, ವಿದೇಶಿ ಪ್ಯಾಷನ್ ಫ್ರೂಟ್, ವೈನ್‌ಗ್ರೇಪ್ ಹಣ್ಣು ಪ್ರದರ್ಶನಕ್ಕೆ ಇಡಲಾಗಿದೆ. ಮೇಳಕ್ಕೆ ಭೇಟಿ ನೀಡಿದ ಗ್ರಾಗಕರು ಸೆಲ್ಫಿ ಪಾಯಿಂಟ್ ನಲ್ಲಿ ಫೋಟೋ ಕ್ಲಿಕ್ಕಿಸಿಕೊಂಡು ಸಂಭ್ರಮಿಸಿದರು.

ಶಿವರಾತ್ರಿ ಹಿನ್ನೆಲೆ ಕೊಪ್ಪಳದಲ್ಲಿ ಹಣ್ಣು-ಜೇನು ಮಾರಾಟ-ಪ್ರದರ್ಶನ ಮೇಳ ಆಯೋಜಿಸಿದ್ದು ಗ್ರಾಹಕರಿಗೆ ಅನುಕೂಲ. ಮೊದಲ ಬಾರಿಗೆ ಕೊಪ್ಪಳ ಜನರಿಗೆ ರೂಬಿ ರೋಮನ್ ಎಂಬ 8 ಲಕ್ಷ ರು.ಗೆ ಕೆಜಿಯ ದ್ರಾಕ್ಷಿ ಪ್ರದರ್ಶನ ಗಮನ ಸೆಳೆಯುತ್ತಿದೆ. ಕೊಪ್ಪಳ ಜಿಲ್ಲೆಯಲ್ಲಿ ತೋಟಗಾರಿಕೆ ಕ್ಷೇತ್ರ ಹೆಚ್ಚಳ ಆಗುತ್ತಿದೆ. ಇದರಿಂದ ಕನಕಗಿರಿ ಬಳಿ ತೋಟಗಾರಿಕೆ ಟೆಕ್‌ಪಾರ್ಕ್ ನಿರ್ಮಾಣಕ್ಕೆ ಸರಕಾರ ಮುಂದಾಗಿದ್ದು, ಎರಡು ವರ್ಷದಿಂದ ಸತತ ಪ್ರಯತ್ನ ಮಾಡುತ್ತಿದ್ದೇನೆ. ಶೀಘ್ರದಲ್ಲೇ ತೋಟಗಾರಿಕೆ ಪಾರ್ಕ್ ನಿರ್ಮಾಣವಾಗಲಿದೆ.

– ಶಿವರಾಜ ತಂಗಡಗಿ, ಜಿಲ್ಲಾ ಉಸ್ತುವಾರಿ ಸಚಿವ

ಮೌಲ್ಯವರ್ಧಿತ ಉತ್ಪನ್ನಗಳ ಮಾರಾಟ !

ಜೇನು, ಮೇಣ ಹಾಗೂ ಇತರ ಮೌಲ್ಯವರ್ಧಿತ ತಿನಿಸುಗಳು, ವಿವಿಧ ಆರ್ಯವೇದ ಗಿಡಮೂಲಿಕೆ ಸೇರಿಸಿ ತಯಾರಿಸಿದ ವಿವಿಧ ಬಗೆಯ ಜೇನು ತುಪ್ಪ ಮಾರಾಟಕ್ಕಿಡಲಾಗಿದೆ. ಹಲಸಿನ ಹಪ್ಪಳ, ಪುಡಿ, ಚಿಪ್ಸ್ ಪರಿಕರ ಕಾಣಬಹುದು. ತಾಜಾ ಅಣಬೆ, ಒಣಗಿಸಿದ ಅಣಬೆ, ಅಣಬೆ ಉಪ್ಪಿನಕಾಯಿ, ಅಣಬೆ ಪುಡಿ ಹಾಗೂ ಅಣಬೆ ಬಿಸ್ಕತ್, ಗೋಡಂಬಿ, ಒಣ ದ್ರಾಕ್ಷಿ ಸಹ ಮಾರಾಟಕ್ಕಿಡಲಾಗಿದೆ.

ಮೇಳದಲ್ಲಿ ತರಹೇವಾರಿ ಹಣ್ಣು ಹಾಗೂ ಅವುಗಳ ಮೌಲ್ಯವರ್ಧಿತ ಉತ್ಪನ್ನ ಮಾರಾಟಕ್ಕಿವೆ. ರೈತರಿಗೆ ಉಚಿತವಾಗಿ ಸ್ಟಾಲ್ ಹಾಕಲು ಅವಕಾಶ ಕಲ್ಪಿಸಲಾಗಿದೆ. ಹಣ್ಣು ಬೆಳೆಗಾರರು, ರೈತ ಉತ್ಪಾದಕ ಕಂಪನಿ ಮತ್ತು ಜಿಲ್ಲಾ ಹಾಪಕಾಮ್ಸ್ ಸಂಸ್ಥೆಗಳಿಗೆ ಕೂಡ ಸ್ಟಾಲ್ ವ್ಯವಸ್ಥೆ ಮಾಡಲಾಗಿದೆ.

-ಕೃಷ್ಣ ಉಕ್ಕುಂದ, ಉಪ ನಿರ್ದೇಶಕ, ತೋಟಗಾರಿಕೆ ಇಲಾಖೆ

ಬವರಾಜ ಚಿಂತನೆ ಎಲ್ಲರಿಗೂ ಪ್ರೇರಣೆ

ಯಲಬುರ್ಗಾ: ಆತ್ಮೀಯ ಗೆಳೆಯ ಬಸವರಾಜ ಉಳ್ಳಾಗಡ್ಡಿ ನಮ್ಮನ್ನು ಅಗಲಿರುವುದು ನೋವಿನ ಸಂಗತಿ. ಅವರ ಸಾಮಾಜಿಕ ಸೇವೆ ಎಂದಿಗೂ ಮರೆಯಲಾಗದು ಎಂದು ಮಾಜಿ ಸಚಿವ ಹಾಲಪ್ಪ ಆಚಾರ್ ಹೇಳಿದರು.

ಬ್ಲಾಕ್ ಕಾಂಗ್ರೆಸ್ ಅಧ್ಯಕ್ಷ ಬಸವರಾಜ ಉಳ್ಳಾಗಡ್ಡಿ ಅವರ ಪಟ್ಟಣದ ಮನೆಯಲ್ಲಿ ಆಯೋಜಿಸಿದ್ದ ನುಡಿದ ನಮನ ಕಾರ್ಯಕ್ರಮದಲ್ಲಿ ಭಾಗವಹಿಸಿ ಭಾನುವಾರ ಮಾತನಾಡಿದರು.

ಬಸವರಾಜ ಉಳ್ಳಾಗಡ್ಡಿ ಒಬ್ಬ ಸ್ನೇಹ ಜೀವಿ. ಪಕ್ಷ, ವ್ಯಕ್ತಿ ನಿಷ್ಠೆವುಳ್ಳವರಾಗಿದ್ದರು. ಪ್ರೀತಿ ವಿಶ್ವಾಸ ನಂಬಿಕೆಗೆ ಪಾತ್ರರಾದ ಅವರ ಮತ್ತು ನಮ್ಮ ಬಾಂಧವ್ಯ ರಾಜಕೀಯ ಮೀರಿದ್ದು. ಸಾಮಾಜಿಕವಾಗಿ ತಮ್ಮದೇ ಕೊಡುಗೆ ನೀಡಿದ್ದಾರೆ. ಅವರು ಹಾಕಿಕೊಟ್ಟ ಮಾರ್ಗದಲ್ಲಿ ಉಳ್ಳಾಗಡ್ಡಿ ಕುಟುಂಬದ ಸದಸ್ಯರು ನಡೆಯಬೇಕು.

ನಿವೃತ್ತ ಜಿಲ್ಲಾ ನ್ಯಾಯಾಧೀಶ ಈಶಪ್ಪ ಭೂತೆ, ನಿವೃತ್ತ ಪ್ರಾಚಾರ್ಯ ಜಿ.ಎಂ.ನಿಂಗೋಜಿ, ಜಿಪಂ ಮಾಜಿ ಸದಸ್ಯ ಸಿ.ಎಚ್. ಪಾಟೀಲ್, ಜಿಲ್ಲಾ ಜೆಡಿಎಸ್ ವಕ್ತಾರ ಮಲ್ಲನಗೌಡ ಕೋನನಗೌಡ್ರ, ಗಣ್ಯರಾದ ವೀರಣ್ಣ ಹುಬ್ಬಳ್ಳಿ, ಮಲ್ಲನಗೌಡ ಪಾಟೀಲ್, ರಾಮನಗೌಡ ಮಾತನಾಡಿದರು.

ಬಸವರಾಜ ಉಳ್ಳಾಗಡ್ಡಿ ಅವರ ಶಿವಗಣರಾಧನೆ ಕಾರ್ಯಕ್ರಮಕ್ಕೆ ಕೊಪ್ಪಳದ ಗವಿಮಠದ ಅಭಿನವ ಶ್ರೀ ಗವಿಸಿದ್ಧೇಶ್ವರ ಸ್ವಾಮೀಜಿ, ಬೇನಾಳದ ಸದಾಶಿವ ಮಹಾಂತ ಸ್ವಾಮೀಜಿ ಆಗಮಿಸಿ ಪುಷ್ಪನಮನ ಸಲ್ಲಿಸಿದರು.

ಮಾಜಿ ಸಂಸದ ಸಂಗಣ್ಣ ಕರಡಿ, ಬಿಜೆಪಿ ಕಾರ್ಯಕಾರಣಿ ಸದಸ್ಯ ಕೆ.ಬಸವರಾಜ, ಗಣ್ಯರಾದ ಅರವಿಂದಗೌಡ ಪಾಟೀಲ್, ಬಿ.ಎಂ.ಶಿರೂರ, ಕೆರಿಬಸಪ್ಪ ನಿಡಗುಂದಿ, ಯಂಕಣ್ಣ ಯರಾಶಿ, ರಾಘವೇಂದ್ರಾಚಾರ ಜೋಶಿ, ಶಿವಪ್ಪ ವಾದಿ, ಶರಣಪ್ಪ ಗಾಂಜಿ, ಉಳ್ಳಾಗಡ್ಡಿ ಕುಟುಂಬದ ಸದಸ್ಯರಾದ ಶೇಖರಗೌಡ ಉಳ್ಳಾಗಡ್ಡಿ, ಅಂದಾನಗೌಡ ಉಳ್ಳಾಗಡ್ಡಿ, ಬಾಳನಗೌಡ ಉಳ್ಳಾಗಡ್ಡಿ, ಶರಣಪ್ಪ ಉಳ್ಳಾಗಡ್ಡಿ, ಮಲ್ಲಿಕಾರ್ಜುನ ಉಳ್ಳಾಗಡ್ಡಿ, ಆನಂದ ಉಳ್ಳಾಗಡ್ಡಿ ಇದ್ದರು.

ಬ್ಲಾಕ್ ಕಾಂಗ್ರೆಸ್ ಅಧ್ಯಕ್ಷ ಬಸವರಾಜ ಉಳ್ಳಾಗಡ್ಡಿ ಅವರಿಗೆ ಹಮ್ಮಿಕೊಂಡಿದ್ದ ನುಡಿನಮನ ಕಾರ್ಯಕ್ರಮದಲ್ಲಿ ಮಾಜಿ ಸಚಿವ ಹಾಲಪ್ಪ ಆಚಾರ್ ಮಾತನಾಡಿದರು.

ನಮ್ಮ ಸಹೋದರ ಬಸವರಾಜ ರಾಯರಡ್ಡಿ ಅವರು ರಾಜಕಾರಣದಲ್ಲಿ ಈ ಮಟ್ಟಕ್ಕೆ ಬೆಳೆಯಲು ಉಳ್ಳಾಗಡ್ಡಿ ಅವರ ನಿಸ್ವಾರ್ಥ ಸೇವೆ, ತ್ಯಾಗ ಕಾರಣವಾಗಿದೆ. ಎಂದಿಗೂ ನಮ್ಮ ಅಣ್ಣನನ್ನು ಬಿಟ್ಟುಕೊಡದೆ ಅವರ ಜತೆಗೆ ಸುಮಾರು 40 ವರ್ಷಕ್ಕೂ ಹೆಚ್ಚು ಕಾಲ ರಾಜಕೀಯದಲ್ಲಿದ್ದವರು.

-ಶಿವಣ್ಣ ರಾಯರಡ್ಡಿ, ಕಾಂಗ್ರೆಸ್ ಮುಖಂಡ

ವಿವಿಧ ಅಭಿವೃದ್ಧಿ ಕಾಮಗಾರಿಗೆ ಶಂಕುಸ್ಥಾಪನೆ

ಮಸ್ಕಿ: ಸಾಮೂಹಿಕ ವಿವಾಹದಲ್ಲಿ ಮಗನ ಮದುವೆ ಮಾಡಿ ಆರ್.ಬಸನಗೌಡ ತುರವಿಹಾಳ ಅವರು ರಾಜಕಾರಣದಲ್ಲಿ ಮಾದರಿ ಶಾಸಕರಾಗಿದ್ದಾರೆ ಎಂದು ನಗರಾಭಿವೃದ್ಧಿ ಮತ್ತು ಪಟ್ಟಣ ಯೋಜನೆ ಸಚಿವ ಬೈರತಿ ಸುರೇಶ ಅವರು ಹೇಳಿದರು.

ತಾಲೂಕಿನ ತುರವಿಹಾಳ ಪಟ್ಟಣದಲ್ಲಿ ಭಾನುವಾರ 800 ಕೋಟಿ ವಿವಿಧ ಅಭಿವೃದ್ಧಿ ಕಾಮಗಾರಿಗೆ ಶಂಕುಸ್ಥಾಪನೆ ಹಾಗೂ ಸಾಮೂಹಿಕ ವಿವಾಹ ಕಾರ್ಯಕ್ರಮದಲ್ಲಿ ಮಾತನಾಡಿದ ಅವರು, ರಾಜಕಾರಣಿಗಳು ಮಕ್ಕಳ ಮದುವೆ ಕೋಟ್ಯಾಂತರ ರೂಪಾಯಿಗಳನ್ನು ವ್ಯಯಿಸಿ ಅದ್ದೂರಿಯಾಗಿ ಮದುವೆ ಮಾಡುತ್ತಾರೆ. ಆದರೆ ಮಸ್ಕಿಯ ಶಾಸಕ ಆರ್.ಬಸನಗೌಡ ತುರವಿಹಾಳ ಅವರು ಸಾಮೂಹಿಕ ವಿವಾಹದಲ್ಲಿ ಮದುವೆ ಮಾಡಿ ದುಂದು ವೆಚ್ಚಕ್ಕೆ ಕಡಿವಾಣ ಹಾಕಿದ್ದಾರೆ ಎಂದು ಹೇಳಿದರು.

ಈ ಸಂದರ್ಭದಲ್ಲಿ ಕನಕ ಗುರುಪೀಠ ನಿರಂಜನಾ ನಂದಪುರಿ ಸ್ವಾಮೀಜಿ, ತಿಂತಿಣಿ ಬ್ರಿಜ್ ಸಿದ್ದರಾಮಾನಂದ ಪುರಿ ಸ್ವಾಮೀಜಿ, ಮಾದಯ್ಯ ಗುರುವಿನ ಸ್ವಾಮೀಜಿ, ಗುಂಡಯ್ಯ ಸ್ವಾಮೀಜಿ, ಸಚಿವ ಶಿವರಾಜ ತಂಗಡಗಿ, ಸಚಿವ ಎನ್.ಎಸ್.ಬೋಸರಾಜ, ಶಾಸಕ ಹಾಗೂ ಖಾದಿ ಮತ್ತು ಗ್ರಾಮೋದ್ಯೋಗ ನಿಗಮದ ಅಧ್ಯಕ್ಷ ಆರ್.ಬಸನಗೌಡ ತುರವಿಹಾಳ, ಶಾಸಕ ಬಸನಗೌಡ ದದ್ದಲ್, ಹಂಪಯ್ಯ ನಾಯಕ ಕೊಪ್ಪಳ ಸಂಸದ ರಾಜಶೇಖರ ಹಿಟ್ನಾಳ, ಮಾಜಿ ಸಂಸದ ಕೆ.ವಿರುಪಾಕ್ಷಪ್ಪ, ಮಾಜಿ ಶಾಸಕ ಅಮರೇಗೌಡ ಬಯ್ಯಾಪೂರು, ಕಾಡಾ ಅಧ್ಯಕ್ಷ ಹಸನಸಾಬ ದೋಟಿಹಾಳ, ಮಾಜಿ ಶಾಸಕ ಶಿವನಗೌಡ ನಾಯಕ, ಜಿಲ್ಲಾಧಿಕಾರಿ ನಿತೀಶ್, ಎಸ್.ಪಿ.ಎಂಪುಟ್ಟಮಾದಯ್ಯ, ಲಿಂಗಸುಗೂರು ಸಹಾಯಕ ಆಯುಕ್ತ ಬಸವಣ್ಯಪ್ಪ ಕಲಶೆಟ್ಟಿ, ತಹಶೀಲ್ದಾರ ಅರುಣಕುಮಾರ, ಮಲ್ಲಪ್ಪ ಯರಗೋಳ, ಪೌರಾಯುಕ್ತ ಮಂಜುನಾಥ ಗುಂಡೂರು, ಇಒ ಚಂದ್ರಶೇಖರ, ಸಿದ್ದನಗೌಡ ತುರವಿಹಾಳ ಇನ್ನಿತರಿದ್ದರು.

ವಿವಿಧ ಅಭಿವೃದ್ಧಿ ಕಾಮಗಾರಿಗೆ ಶಂಕುಸ್ಥಾಪನೆ ಹಾಗೂ ಸಾಮೂಹಿಕ ವಿವಾಹ ಕಾರ್ಯಕ್ರಮವನ್ನು ಸಚಿವ ಬೈರತಿ ಸುರೇಶ ಉದ್ಘಾಟಿಸಿದರು.

ಈ ಹಿಂದೆ ಕ್ಷೇತ್ರದ ಉಪಚುನಾವಣೆ ನಡೆದಾಗ ಮಸ್ಕಿ ಅಷ್ಟೊಂದು ಅಭಿವೃದ್ಧಿ ಕಂಡಿರಲಿಲ್ಲ ಆದರೆ ತುರವಿಹಾಳ ಅವರು ಶಾಸಕರಾದ ಮೇಲೆ ಕೋಟ್ಯಾಂತರ ರೂಪಾಯಿ ಸರಕಾರದಿಂದ ತಂದು ವಿವಿಧ ಕಾಮಗಾರಿ ಮಾಡುವ ಮೂಲಕ ಕ್ಷೇತ್ರವನ್ನು ಅಭಿವೃದ್ಧಿ ಪಡಿಸಿದ್ದಾರೆ. ಇಂತಹ ಶಾಸಕರನ್ನು ಚುನಾಯಿತರನ್ನಾಗಿ ಮಾಡಿದ್ದು ಕ್ಷೇತ್ರದ ಜನರ ಪುಣ್ಯವಾಗಿದೆ.

-ಬೈರತಿ ಸುರೇಶ, ಸಚಿವ

ಶಿಕ್ಷಣ ಪಡೆದು ಜೀವನ ರೂಪಿಸಿಕೊಳ್ಳಿ

ರಾಯಚೂರು: ಬಡ ವಿದ್ಯಾರ್ಥಿಗಳಿಗೆ ಕಡಿಮೆ ಶುಲ್ಕ ಪಡೆದು ಶಿಕ್ಷಣ ನೀಡುವುದು ಶ್ಲಾಘನೀಯ ಕೆಲಸ ಎಂದು ಜಿಲ್ಲಾ ಪಂಚಾಯಿತಿ ಉಪಕಾರ್ಯದರ್ಶಿ ಶಶಿಕಾಂತ ಶಿವಪುರೆ ಹೇಳಿದರು.

ರಾಣಾ ಪ್ರತಾಪಸಿಂಗ ಶಿಕ್ಷಣ ಸಂಸ್ಥೆಯ ಶ್ರೀಬಾಬಾ ಗುರುಕುಲ ಆಂಗ್ಲ ಮಾಧ್ಯಮ ಶಾಲೆಯವರು ಪಂಡಿತ ಸಿದ್ದರಾಮ ಜಂಬಲದಿನ್ನಿ ರಂಗ ಮಂದಿರದಲ್ಲಿ ಏರ್ಪಡಿಸಿದ ವಾರ್ಷಿಕ ಉತ್ಸವ ಉದ್ಘಾಟಿಸಿ ಮಾತನಾಡಿ, ಇಂದು ಶಿಕ್ಷಣ ದುಬಾರಿಯಾಗಿದೆ.ಇಂತಹ ಕಾಲದಲ್ಲಿ ಬಡ ಮಕ್ಕಳಿಗೆ ತೀರಾ ಕಡಿಮೆ ವೆಚ್ಚದಲ್ಲಿ ಶಿಕ್ಷಣ ನೀಡುತ್ತಿರುವ ಈ ಶಿಕ್ಷಣ ಸಂಸ್ಥೆಯ ಕಾರ್ಯ ಶ್ಲಾಘನೀಯ ಎಂದು ಮೆಚ್ಚುಗೆ ವ್ಯಕ್ತಪಡಿಸಿದರು.

ಲಿಂಗಸೂಗೂರು ಡಿ.ಎಸ್.ಪಿ ದತ್ತಾತ್ರೇಯ ಕಾರ್ನಾಡ ಮಾತನಾಡಿ, ಹೃದಯದಲ್ಲಿ ದೋಷವಿದ್ದರೆ ಶಾಸನ ಏನು ಮಾಡದು. ಅದಕ್ಕಾಗಿ ಶಾಸನಕ್ಕಿಂತ ಹೃದಯ ಸ್ವಚ್ಛವಿರುವ ರೀತಿಯಲ್ಲಿ ವಿದ್ಯಾರ್ಥಿಗಳು ಶಿಕ್ಷಣ ಪಡೆಯಬೇಕು ಎಂದು ಹೇಳಿದರು.

ವಿದ್ಯಾರ್ಥಿಗಳ ಸ್ವಾಗತ ನೃತ್ಯದೊಂದಿಗೆ ಕಾರ್ಯಕ್ರಮ ಆರಂಭವಾಯಿತು. ವಿದ್ಯಾರ್ಥಿಗಳು ದಿವ್ಯ, ಮಹೇಶ್ವರಿ ಪ್ರಾರ್ಥಿಸಿದರು. ದೀಪಾ ಮಣಿರಾಂಸಿಂಗ್ ಸ್ವಾಗತಿಸಿದರು. ಆಡಳಿತ ಮಂಡಳಿ ಕಾರ್ಯದರ್ಶಿ ಬಿ.ವೆಂಕಟಸಿಂಗ್ ಮಾತನಾಡಿದರು. ಸಂಸ್ಥೆಯ ಸಂಸ್ಥಾಪಕ ಅಧ್ಯಕ್ಷರಾದ ಗೋಪಾಲಸಿಂಗ್ ಅವರ ಭಾವಚಿತ್ರಕ್ಕೆ ಪುಷ್ಪನಮನ ಮಾಡಿ ಮೌನ ಆಚರಿಸಲಾಯಿತು. ಉತ್ತಮ ಶಿಕ್ಷಕರಿಗೆ ಹಾಗೂ ವಿದ್ಯಾರ್ಥಿಗಳಿಗೆ ಪ್ರಶಸ್ತಿ ನೀಡಿ ಗೌರವಿಸಲಾಯಿತು. ಕಾರ್ಯಕ್ರಮದ ಅಧ್ಯಕ್ಷತೆ ಸಂಸ್ಥೆಯ ಉಪಾಧ್ಯಕ್ಷ ಪ್ರೇಮಪ್ರಸಾದ ಶುಕ್ಲಾಜ ವಹಿಸಿದ್ದರು.

ಕಾರ್ಯಕ್ರಮದಲ್ಲಿ ಪತ್ರಕರ್ತ ಚನ್ನಬಸವಣ್ಣ, ಸಾಯಿ ಧ್ಯಾನಮಂದಿರದ ಸಾಯಿಕಿರಣ ಆದೋನಿ, ಟ್ರಸ್ಟಿಗಳಾದ ರಾಘವೇಂದ್ರಸಿಂಗ್, ಶಂಕರ್‌ಸಿಂಗ್, ಮಣಿರಾಂಸಿಂಗ್ ಸಂಸ್ಥೆಯ ಸಂಸ್ಥಾಪಕ ಅಧ್ಯಕ್ಷರಾದ ಗೋಪಾಲಸಿಂಗ್ ಅವರ ಪತ್ನಿ ಜ್ಞಾನೂಬಾಯಿ ಜಿಲ್ಲಾ ರಜಪೂತ ಸಮಾಜದ ಮಹಿಳಾ ಘಟಕದ ಅಧ್ಯಕ್ಷೆ ಗಂಗೂಬಾಯಿ, ಶಾಲೆಯ ಮುಖ್ಯ ಶಿಕ್ಷಕಿ ತಿರುಮಲಮ್ಮ ವೇದಿಕೆ ಮೇಲೆ ಇದ್ದರು.

ಶಾಲೆಯ ಶಿಕ್ಷಕಿಯರಾದ ರಂಜನಾ ಮತ್ತು ಪೂಜಾ ಕಾರ್ಯಕ್ರಮ ನಿರೂಪಿಸಿದರು. ನಂತರ ಶಾಲಾ ವಿದ್ಯಾರ್ಥಿಗಳಿಂದ ಆಕರ್ಷಿಕ ಸಾಂಸ್ಕೃತಿಕ ಕಾರ್ಯಕ್ರಮ ನಡೆದವು.

ಶ್ರೀಬಾಬಾ ಗುರುಕುಲ ಆಂಗ್ಲ ಮಾಧ್ಯಮ ಶಾಲೆಯವರು ಪಂಡಿತ ಸಿದ್ದರಾಮ ಜಂಬಲದಿನ್ನಿ ರಂಗ ಮಂದಿರದಲ್ಲಿ ವಾರ್ಷಿಕ ಉತ್ಸವವನ್ನು ಜಿಪಂ ಉಪಕಾರ್ಯದರ್ಶಿ ಶಶಿಕಾಂತ ಶಿವಪುರೆ ಉದ್ಘಾಟಿಸಿದರು.

ವಿದ್ಯಾರ್ಥಿಗಳಿಗೆ ಗುಣಮಟ್ಟದ ಮತ್ತು ಮಾನವೀಯ ಅಂತಃಕರಣ ಇರುವ ಶಿಕ್ಷಣ ನೀಡಿದರೆ, ಉತ್ತಮ ಸಮಾಜ ನಿರ್ಮಾಣ ಮಾಡಲು ಸಾಧ್ಯ. ಆ ದಿಶೆಯಲ್ಲಿ ಈ ಶಿಕ್ಷಣ ಸಂಸ್ಥೆ ಮುಂದಾಗಲಿ ಎಂದು ಅಭಿಪ್ರಾಯ ಪಟ್ಟ ಅವರು ಕೌಶಲ, ವಿಜ್ಞಾನ, ಆಡಳಿತ ಈ ಮೂರು ವಿಷಯಗಳು ವಿದ್ಯಾರ್ಥಿಗಳ ಭವಿಷ್ಯ ರೂಪಿಸಲಿವೆ. ಅದಕ್ಕಾಗಿ ವಿದ್ಯಾರ್ಥಿಗಳು ಈ ನಿಟ್ಟಿನಲ್ಲಿ ಪ್ರಯತ್ನಶೀಲರಾಗಿರಿ.

-ಶಶಿಕಾಂತ ಶಿವಪುರೆ, ಜಿಪಂ ಉಪಕಾರ್ಯದರ್ಶಿ

ಸಂಗೀತದಿಂದ ಜೀವನ ಶೈಲಿ ಬದಲು

ಕುಷ್ಟಗಿ: ಜನಪದ ಶೈಲಿ ಸಾಹಿತ್ಯ ಮತ್ತು ಸಂಗೀತ ಮನುಷ್ಯನ ಬದುಕನ್ನೂ ಬದಲಿಸುತ್ತದೆ ಎಂದು ನಿವೃತ್ತ ಲೋಕಾಯುಕ್ತ ಹಾಗೂ ಸಾಹಿತಿ ಸಿದ್ದರಾಮಪ್ಪ ವಂದಾಲಿ ಹೇಳಿದರು.

ಪಟ್ಟಣದ ಬಸವ ಭವನದಲ್ಲಿ ಹನುಮಸಾಗರದ ಗುರು ಪುಟ್ಟರಾಜ ಸ್ವರ ಸಂಗೀತ ಹಾಗೂ ಕಲಾ ಸಂಸ್ಕೃತಿಕ ಸಂಸ್ಥೆ ಕನ್ನಡ ಮತ್ತು ಸಂಸ್ಕೃತಿ ಇಲಾಖೆ ಸಹಯೋಗದಲ್ಲಿ ಆಯೋಜಿಸಿದ್ದ ಸಾಂಸ್ಕೃತಿಕ ಸಂಗೀತ ಕಲಾ ಸಂಭ್ರಮ ಕಾರ್ಯಕ್ರಮ ಉದ್ಘಾಟಿಸಿ ಮಾತನಾಡಿದರು.

ಟಿವಿ ಮತ್ತು ಮೊಬೈಲ್ ಬಂದು ನಮ್ಮ ಮೂಲ ಜನಪದ ಮರೆತು ಹೋಗಿದೆ. ಬೇರೆ ರೀತಿಯಾಗಿ ಜನಪದ ಹುಟ್ಟಿಕೊಂಡಿದ್ದರಿಂದ ಮೂಲ ಜಾನಪದ ನಶಿಸಿ ಹೋಗುತ್ತಿವೆ. ಮೂಲ ಜಾನಪದ ಸಾಹಿತ್ಯ ಮತ್ತು ಸಂಗೀತ ಉಳಿಸುವಲ್ಲಿ ಪ್ರತಿಯೊಬ್ಬರ ಸಹಕಾರ ಸಲಹೆ ಅಗತ್ಯ. ಇಂಥ ಕಾರ್ಯಕ್ರಮಕ್ಕೆ ಪ್ರೋತ್ಸಾಹ ನೀಡಬೇಕಿದೆ ಎಂದರು.

ಕಲಾವಿದ ಹಾಗೂ ಪತ್ರಕರ್ತ ರವೀಂದ್ರ ಬಾಪುಳೆ ಸಂಗೀತ ಮಾತನಾಡಿದರು. ಮರಿಯಪ್ಪ ಹಕ್ಕಲ ಅಧ್ಯಕ್ಷತೆ ವಹಿಸಿದ್ದರು. ಸಂಘಟನೆ ಅಧ್ಯಕ್ಷ ಸಂತೋಷ ತೋಟದ, ಉಪಾಧ್ಯಕ್ಷ ಮಹಾಂತೇಶ ಅಮರಾವತಿ, ಸಂಚಾಲಕ ಸಿದ್ದಪ್ಪ ಕಲಕಬಂಡಿ, ಯಮನೂರಪ್ಪ ಕೋಮಾರ, ಶಂಕರ ಕಲಬಾವಿ, ಶರಣಪ್ಪ ಲೈನದ, ಸಂಗಮೇಶ ಲೂತಿಮಠ ಇದ್ದರು. ಯುವ ಕಲಾವಿದ ಎಸ್. ಯುವರಾಜ ಹಿರೇಮಠ, ಸುಕಮುನಿ ಗಡಗಿ, ದೇವಪ್ಪ ಟೆಂಗುಂಟಿ, ಉಮೇಶ ಆರ್. ಕಡೇಮನಿ, ಲಾವಣ್ಯ ಎಸ್ ಅಂಗಡಿ, ಬಸಯ್ಯ ಶಾಸ್ತ್ರಿ ಹಿರೇಮಠ, ರಿಜ್ವಾನ ಮುದ್ದಾಬಳ್ಳಿ ಇವರುಗಳಿಂದ ಸುಗಮ ಸಂಗೀತ, ವಚನ ಜಾನಪದ, ಕ್ರಾಂತಿ ಗೀತೆ, ಭಕ್ತಿ ಗೀತೆ, ಕೀರ್ತನೆ, ತಬಲಾ ಸೋಲೋ ಜರುಗಿದವು.

ಕಾರಟಗಿಯ ಬಸವ ಭವನದಲ್ಲಿ ಸಾಂಸ್ಕೃತಿಕ ಸಂಗೀತ ಕಲಾ ಸಂಭ್ರಮ ಕಾರ್ಯಕ್ರಮ ಸಾಹಿತಿ ಸಿದ್ದರಾಮಪ್ಪ ವಂದಾಲಿ ಉದ್ಘಾಟಿಸಿದರು.

ದಾಂಪತ್ಯ ಜೀವನಕ್ಕೆ ಕಾಲಿಟ್ಟ 74 ಜೋಡಿ

ಸಿಂಧನೂರು: ತುರ್ವಿಹಾಳದಲ್ಲಿ ಅಮೋಘ ಸಿದ್ದೇಶ್ವರ ಮಠದಿಂದ ಭಾನುವಾರ ನಡೆದ ಸಾಮೂಹಿಕ ವಿವಾಹದಲ್ಲಿ 74 ಜೋಡಿಗಳು ದಾಂಪತ್ಯ ಜೀವನಕ್ಕೆ ಕಾಲಿರಿಸಿದರು. ಸಚಿವರು, ಮಠಾಧೀಶರು, ಶಾಸಕರು, ಮಾಜಿ ಶಾಸಕರು, ಸಂಸದರು, ಮಾಜಿ ಸಂಸದರು ಸೇರಿದಂತೆ ಸಮಾಜದ ವಿವಿಧ ಕ್ಷೇತ್ರದ ಗಣ್ಯರು ನವಜೋಡಿಗಳಿಗೆ ಶುಭ ಕೋರಿದರು. ಕಾಗಿನೆಲೆ ಕನಕಗುರುಪೀಠದ ಪೀಠಾಧಿಪತಿ ನಿರಂಜನಾನಂದಪುರಿ ಸ್ವಾಮೀಜಿ ಮಾತನಾಡಿ, ಅಮೋಘ ಸಿದ್ದೇಶ್ವರ ಮಠವೇ ಇಂದು ಲೋಕಾರ್ಪಣೆಯಾಗಿದೆ. ಘಟದಿಂದ ಮಠ ಬೆಳೆಯಬೇಕೆ ಹೊರತು ಮಠದಿಂದ ಘಟ ಬೆಳೆಯಬಾರದು ಎಂದು ಮುಕ್ತಕಂಠದಿಂದ ಪ್ರಶಂಸೆ ವ್ಯಕ್ತಪಡಿಸಿದರು. 'ತಿರ್ಕೊಂಡು ಬಂದು ಕರ್ಕೊಂಡು ತಿನ್ನುವ' ಅವರ ಮನೋಭಾವ ಜನತೆಗೆ ಒಳಿತನ್ನು ಮಾಡುತ್ತದೆ. ಭಕ್ತರು ಸಮಾಜ ಕಾರ್ಯಕ್ಕೆ ಅವರ ಜ್ಞಾನ ಮತ್ತು ಸೇವೆಯನ್ನು ಪಡೆದುಕೊಳ್ಳಬೇಕು' ಎಂದು ಸಲಹೆ ನೀಡಿದರು. ಅಮೋಘ ಸಿದ್ದೇಶ್ವರ ಮಠದ ಮಾದಯ್ಯ ಗುರುವಿನ್ ಮಾತನಾಡಿ, '74 ಜೋಡಿ ಸಾಮೂಹಿಕ ವಿವಾಹ ಕನಕದಾಸರ ಮತ್ತು ಸಂಗೊಳ್ಳಿ ರಾಯಣ್ಣ ಪ್ರತಿಮೆ ಸ್ಥಾಪನೆಗೆ ಭಕ್ತರೇ ಶಕ್ತಿಯಾಗಿ ಕಾರ್ಯನಿರ್ವಹಿಸಿದ್ದಾರೆ. ನಿರಂಜನಾನಂದಪುರಿ ಸ್ವಾಮೀಜಿ ಅವರು ಸರಕಾರದಿಂದ ಬಿಡುಗಡೆ ಮಾಡಿದ 1 ಕೋಟಿ ಅನುದಾನ, ಮಾಜಿ ಶಾಸಕ ಪ್ರತಾಪಗೌಡ ಪಾಟೀಲ, ಬಸಮ್ಮ ಕುಂಟೋಜಿ ಅವರು ನೀಡಿದ ಆರ್ಥಿಕ ಸಹಾಯ ಮತ್ತು ಶಾಸಕ ಆರ್.ಬಸನಗೌಡರು ಮಠದ ಕಾರ್ಯಕ್ರಮ ಅಂದಗೊಳಿಸಲು ಅವಿರತವಾಗಿ ಶ್ರಮಿಸಿದ್ದಾರೆ' ಎಂದರು.

ಕಾರ್ಖಾನೆ ವಿರೋಧಿಸಿ ಕೊಪ್ಪಳ ಬಂದ್

ಕೊಪ್ಪಳ: ನಗರಕ್ಕೆ ಹೊಂದಿಕೊಂಡು ಕಬ್ಬಿಣ ಕಾರ್ಖಾನೆ ಸ್ಥಾಪನೆ ವಿರೋಧಿಸಿ, ಕೊಪ್ಪಳ ಪರಿಸರ ಹಿತರಕ್ಷಣಾ ವೇದಿಕೆ ಫೆ. 24 ರಂದು 'ಕೊಪ್ಪಳ ಬಂದ್' ಗೆ ಕರೆ ನೀಡಿದ್ದು, ಬೆಳಗ್ಗೆ 6 ರಿಂದ ಸಂಜೆ ವರೆಗೆ ಹೋರಾಟ ನಡೆಯಲಿದೆ.

ಪೆಟ್ರೋಲ್ ಬಂಕ್ ಮಾಲೀಕರು, ಹೋಟೆಲ್ ಮಾಲೀಕರು, ಬೀದಿ ಬದಿ ವ್ಯಾಪಾರಿಗಳು ಸೇರಿ ಸುಮಾರು 100ಕ್ಕೂ ಹೆಚ್ಚು ಸಂಘಟನೆಗಳು ಕೊಪ್ಪಳ ಬಂದ್ ಗೆ ಬೆಂಬಲ ವ್ಯಕ್ತಪಡಿಸಿವೆ. ಇನ್ನೂ ರಾಜಕೀಯ ಮುಖಂಡರು ಪಕ್ಷಾತೀತವಾಗಿ ಹೋರಾಟಕ್ಕೆ ಬೆಂಬಲ ಸೂಚಿಸಿದ್ದಾರೆ. ಜೊತೆಗೆ ಸ್ವತಃ ಕೊಪ್ಪಳದ ಗವಿಸಿದ್ದೇಶ್ವರ ಸ್ವಾಮೀಜಿಗಳು ಕೂಡ ಬಂದ್ ನ ಪ್ರತಿಭಟನೆಯಲ್ಲಿ ಭಾಗವಹಿಸಲಿದ್ದಾರೆ. ಇದರಿಂದ ಬೆಳಗ್ಗೆಯಿಂದಲೂ ಕೊಪ್ಪಳ ಸಂಪೂರ್ಣ ಸ್ಥಬ್ಧವಾಗುವ ನಿರೀಕ್ಷೆ ಇದೆ.

ಗವಿಮಠದಿಂದ ಜಾಥಾ: ಬಂದ್ ಹಿನ್ನೆಲೆ ಬೆಳಗ್ಗೆ 9 ಗಂಟೆಗೆ ಗವಿಮಠ ಆವರಣದಿಂದ ಜಾಥಾ ಆರಂಭವಾಗಲಿದೆ. ಗಡಿಯಾರ ಕಂಬ ವೃತ್ತ, ಜವಾಹರ ರಸ್ತೆ, ಅಶೋಕ ವೃತ್ತ ಮಾರ್ಗವಾಗಿ ತಾಲೂಕು ಕ್ರೀಡಾಂಗಣ ತಲುಪಲಿದೆ. ಪ್ರತಿಭಟನಾ ಮೆರವಣಿಗೆಗಳಲ್ಲಿ ಸುಮಾರು 50 ಸಾವಿರಕ್ಕೂ ಹೆಚ್ಚು ಜನ ಭಾಗವಹಿಸುವ ನಿರೀಕ್ಷೆ ಇದೆ. ಪ್ರತಿಭಟನಾ ಮೆರವಣಿಗೆ ವೇಳೆ ಕುಡಿವ ನೀರು, ಮಜ್ಜಿಗೆ, ಜ್ಯೂಸ್ ವಿತರಣೆ ಮಾಡಲು ವ್ಯವಸ್ಥೆ ಮಾಡಲಾಗಿದೆ.

ಗವಿಮಠದಿಂದ ಆರಂಭವಾಗುವ ಪ್ರತಿಭಟನಾ ಮೆರವಣಿಗೆ ತಾಲೂಕು ಕ್ರೀಡಾಂಗಣ ತಲುಪಲಿದ್ದು, ಇಲ್ಲಿ ಬಹಿರಂಗ ಸಮಾವೇಶ ನಡೆಯಲಿದೆ. ಗವಿಸಿದ್ದೇಶ್ವರ ಸ್ವಾಮೀಜಿ ಸೇರಿ ಪ್ರಮುಖರು ಪ್ರತಿಭಟನಾಕಾರರನ್ನು ಉದ್ದೇಶಿಸಿ ಮಾತನಾಡುವರು. ಹೋರಾಟಕ್ಕೆ ಬಂದವರಿಗೆ ತಾಲೂಕು ಕ್ರೀಡಾಂಗಣದಲ್ಲಿ ಊಟದ ವ್ಯವಸ್ಥೆ ಮಾಡಲಾಗಿದೆ.

ಕೊಪ್ಪಳ ನಗರದ ಒಳಗೆ ಖಾಸಗಿ ವಾಹನಗಳ ಓಡಾಟ ಸಂಪೂರ್ಣ ಬಂದ್ ಆಗುವ ಸಾಧ್ಯತೆ ಇದೆ. ಸಾರಿಗೆ ಇಲಾಖೆಗೆ ಪ್ರತಿಭಟನೆ ಆಯೋಜಕರು, ನಗರದ ಬೈಪಾಸ್‌ನಲ್ಲಿ ಮಾತ್ರ ಬಸ್ ಸಂಚಾರ ಮಾಡುವಂತೆ ಮನವಿ ಮಾಡಿದ್ದಾರೆ. ಆದರೆ, ಸಾರಿಗೆ ಇಲಾಖೆ ಯಾವ ನಿರ್ಧಾರ ಕೈಗೊಳ್ಳಲಿದೆ ಕಾದು ನೋಡಬೇಕು.

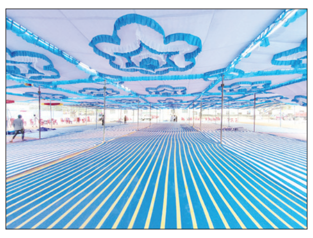

ಏನಿರುತ್ತೆ?

- ಮೆಡಿಕಲ್ ಶಾಪ್
- ಹಾಲು ಮತ್ತು ಪತ್ರಿಕೆ ಮಾರಾಟ
- ತುರ್ತು ಚಿಕಿತ್ಸೆ
- ಸರಕಾರಿ ಕಚೇರಿಗಳು ಎಂದಿನಂತೆ ಕಾರ್ಯ ನಿರ್ವಹಣೆ

ಏನಿರಲ್ಲ?

- ಪೆಟ್ರೋಲ್ ಬಂಕ್
- ಹೋಟೆಲ್, ಟೀ ಅಂಗಡಿ
- ತರಕಾರಿ, ಹಣ್ಣು ಮಾರಾಟ
- ಆಸ್ಪತ್ರೆಯ ಹೊರ ರೋಗಿ ವಿಭಾಗ
- ಆಟೋ, ಖಾಸಗಿ ವಾಹನ ಸಂಚಾರ
- ಖಾಸಗಿ ಶಾಲೆಗೆ ರಜೆ ಘೋಷಣೆ

ಕಾರ್ಖಾನೆ ವಿಚಾರದಲ್ಲಿ ನಾವು ಜನಪರ: ತಂಗಡಗಿ

ಕೊಪ್ಪಳ: ನಗರಕ್ಕೆ ಹೊಂದಿಕೊಂಡು ಬಲ್ದೋಟ ಸಂಸ್ಥೆ ಕಾರ್ಖಾನೆ ಆರಂಭಿಸುವ ವಿಚಾರದಲ್ಲಿ ನಾವು ಜನರೊಂದಿಗೆ ಇದ್ದೇವೆ. ನಮಗೆ ಕಾರ್ಖಾನೆಗಿಂದ ಜನರ ಆರೋಗ್ಯ ಮುಖ್ಯ ಎಂದು ಸಚಿವ ಶಿವರಾಜ ತಂಗಡಗಿ ಹೇಳಿದರು. ನಗರದಲ್ಲಿ ಸುದ್ದಿಗಾರರೊಂದಿಗೆ ಭಾನುವಾರ ಮಾತನಾಡಿ, ಕಾರ್ಖಾನೆ ವಿಸ್ತರಣೆ ವಿರೋಧಿಸಿ ಫೆ.24 ರಂದು ಕೊಪ್ಪಳ ಬಂದ್‌ಗೆ ಕರೆ ನೀಡಿರುವ ಬಗ್ಗೆ ಮಾಹಿತಿ ಇದೆ. ಹೋರಾಟಕ್ಕೆ ಶ್ರೀಗವಿಸಿದ್ದೇಶ್ವರ ಸ್ವಾಮೀಜಿಗಳು ಕೂಡ ಬೆಂಬಲ ನೀಡಿರುವುದು ಗೊತ್ತಿದೆ. ಶ್ರೀಗಳ ಜತೆಗೂ ನಾನು ಈ ವಿಚಾರ ಮಾತನಾಡಿದ್ದೇನೆ. ಇದನ್ನು ಸಿಎಂ ಗಮನಕ್ಕೂ ತರುತ್ತೇನೆ ಎಂದರು. ಪ್ರತಿಭಟನೆಗೆ ಪಕ್ಷಾತೀತವಾಗಿ ಎಲ್ಲ ಪಕ್ಷದ ಮುಖಂಡರು ಬೆಂಬಲಿಸಿದ್ದಾರೆ ಎಂಬ ಬಗ್ಗೆಯೂ ಗೊತ್ತಿದೆ. ಈ ವಿಷಯವಾಗಿ ನಾನು ಈಗಾಗಲೇ ಸಿಎಂ ಸಿದ್ದರಾಮಯ್ಯ ಅವರ ಗಮನಕ್ಕೆ ತಂದಿದ್ದೇನೆ. ಈ ಬಗ್ಗೆ ಶಾಸಕ ರಾಘವೇಂದ್ರ ಹಿಟ್ನಾಳ, ಸಂಸದ ರಾಜಶೇಖರ ಹಿಟ್ನಾಳ್, ಕಾಂಗ್ರೆಸ್ ಜಿಲ್ಲಾಧ್ಯಕ್ಷ ಅಮರೇಗೌಡ ಬಯ್ಯಾಪುರ ಹಾಗೂ ನಾನು ಸೇರಿ ಚರ್ಚೆ ಮಾಡಿದ್ದೇವೆ. ಜಿಲ್ಲಾಧಿಕಾರಿಗಳಿಗೆ ಮನವಿ ಕೊಟ್ಟಿದ್ದರೆ ಈ ಬಗ್ಗೆ ಮಾತನಾಡುತ್ತೇನೆ. ಸರ್ವ ಪಕ್ಷಗಳ ಮುಖಂಡರೊಂದಿಗೆ ಸಿಎಂ ಸಿದ್ದರಾಮಯ್ಯ ಅವರಿಗೆ ಭೇಟಿ ಮಾಡುತ್ತೇವೆ. ಈ ಹಂತದಲ್ಲಿ ಸಾರ್ವಜನಿಕರು ವಿರೋಧ ಮಾಡುತ್ತಿದ್ದಾರೆ. ಸೋಮವಾರ ಜಿಲ್ಲಾಧಿಕಾರಿಗಳಿಂದ ವರದಿ ಬಗ್ಗೆ ಮಾಹಿತಿ ಪಡೆಯುವೆ ಎಂದು ತಿಳಿಸಿದರು. ತೋಟಗಾರಿಕೆ ಇಲಾಖೆ ಕೃಷ್ಣ ಉಕ್ಕುಂದ ಇದ್ದರು.

ಚಿತ್ತವಿಹಾರ

ಅಶಾಶ್ವತತೆಯ ಅರಿವಿರಲಿ

ಬದುಕಿನಲ್ಲಿ ಎಲ್ಲವೂ ಬದಲಾವಣೆಗೆ ಒಳಗಾಗುತ್ತದೆ. ಮೇಲೆರಿದವನು ಕೆಳಗಿಳಿಯಲೇ ಬೇಕು. ಎಲ್ಲವೂ ಅಶಾಶ್ವತ ಎಂಬ ಅರಿವಿನ ನಡುವೆಯೂ ನಾವು ನೂರೆಂಟು ಕಲ್ಪನೆಗಳನ್ನು ಕಟ್ಟಿಕೊಳ್ಳುತ್ತೇವೆ. ಎಲ್ಲವನ್ನೂ ಆಶಿಸುತ್ತೇವೆ. ನಮ್ಮದಾಗಿಸಿಕೊಳ್ಳುವ ನಿರಂತರ ಪ್ರಯತ್ನವನ್ನು ಜಾರಿಯಲ್ಲಿರಿಸಿಕೊಳ್ಳುತ್ತೇವೆ. ಒಂದೊಮ್ಮೆ ನಾನು ಬಯಸಿದ್ದು ದಕ್ಕಿದರೆ ಸಾಕು ನನಗಿನ್ನೇನು ಬೇಡ ಎಂದು ನಿರ್ಧಾರ ಬರುತ್ತೇವೆ. ದಕ್ಕದೆ ಹೋದರೆ ನೋವು ನಿರಾಸೆ, ಹತಾಶೆ ಭಾವದಲ್ಲಿ ಸಂಕಟ ಪಡುತ್ತೇವೆ. ಸಿಕ್ಕರೆ ಮನಸ್ಸಿನಲ್ಲಿ ಸಂತೋಷ ಒಂದಷ್ಟು ಪಡುತ್ತೇವಾದರೂ, ಅದು ಕ್ಷಣಕಾಲ ಮಾತ್ರ. ಎಲ್ಲವೂ ಅಶಾಶ್ವತ ಎಂಬ ಆಂತರಿಕ ಪ್ರಜ್ಞೆ ನಮ್ಮಲ್ಲಿ ಜಾಗ್ರತವಾಗದೇ ಹೋದರೆ ಬದುಕು ಕೊನೆಗೊಮ್ಮೆ ಭ್ರಮನಿರಸನಗೊಳ್ಳುತ್ತದೆ.

ಶಾಕ್ಯ ರಾಜಕುಮಾರ ಸಿದ್ಧಾರ್ಥನಿಗೆ ಕೊರತೆ ಇರಲಿಲ್ಲ. ಅನುರೂಪವಾದ ಸತಿ, ಮುದ್ದಾದ ಮಗು, ರಾಜವೈಭವ, ಯೌವನ ಎಲ್ಲವೂ ಇತ್ತು. ಸದಾ ಕಾಲ ಅರಮನೆಯಲ್ಲಿಯೇ ಇರುವಂತೆ ಎಲ್ಲ ವ್ಯವಸ್ಥೆಯನ್ನು ಮಾಡಲಾಗಿತ್ತು. ಹೊರಗಿನ ಆಗು ಹೋಗುಗಳ ಒಂದಿನಿತು ನೆರಳು ಬೀಳದ ಹಾಗೆ ಕಟ್ಟೆಚ್ಚರ ವಹಿಸಲಾಗಿತ್ತು. ಅಕಸ್ಮಿಕವಾಗಿ ಸಿದ್ಧಾರ್ಥ ಒಂದೊಮ್ಮೆ ಹೊರಗಿನ ಪ್ರಪಂಚಕ್ಕೆ ಬಂದಾಗ ರೋಗಿಷ್ಠ ವ್ಯಕ್ತಿ, ವೃದ್ಧಾಪ್ಯ, ಸಾವಿನ ದರ್ಶನವಾಗಿತ್ತು. ಮನಸ್ಸು ಗೊಂದಲಕ್ಕೊಳಗಾಗಿತ್ತು. ಕ್ಷಣ ಮಾತ್ರದಲ್ಲಿಯೇ ಎಲ್ಲವೂ ಅಶಾಶ್ವತ ಎಂಬ ಅರಿವಿನ ಬೆಳಕು ಬೆಳಗಿತ್ತು. ಸಿದ್ಧಾರ್ಥ ಹೆಂಡತಿ, ಮಗ, ಅರಮನೆಯನ್ನು ತೊರೆದು ಬುದ್ಧನಾಗಿ ಪರಿವರ್ತನೆಯಾಗಿದ್ದ.

ಬಯಕೆ ಮತ್ತು ಅಶಾಶ್ವತತೆಗೆ ಅಂಟಿಕೊಳ್ಳುವ ನಮ್ಮ ನಡತೆಗಳು ನಮಗೆ ನೋವನ್ನುಂಟು ಮಾಡುತ್ತವೆ. ಸಲ್ಲದ ಸಂಗತಿಗಳ ಸುಳಿಯೊಳಗೆ ಬಂಧಿಸಿ ಗುಲಾಮರನ್ನಾಗಿಸುತ್ತವೆ. ಭ್ರಮೆಯನ್ನುಂಟು ಮಾಡುವ ತೆರೆಗಳ ಅಬ್ಬರದ ಕೋಲಾಹಲದಿಂದ ಒಂದಷ್ಟು ದೂರ ಸರಿಯಬೇಕು. ಸಮಾಧಾನದಿಂದ ಸಂಗತಿಗಳನ್ನು ಸಮಾಲೋಕನ ಮಾಡುವ ಗುಣ ನಮ್ಮದಾಗಬೇಕು. ಆಗ ನಮ್ಮಲ್ಲಿ ಅಶಾಶ್ವತತೆಯ ಕುರಿತಾದ ಅರಿವಿನ ಬೆಳಕು ನಮ್ಮಲ್ಲಿ ಹೊತ್ತಿಕೊಳ್ಳಬಲ್ಲದು. ಅಶಾಶ್ವತೆಯ ಏರಿಳಿತದೊಡನೆ ಮನಸ್ಸನ್ನು ಸಮೀಕರಿಸಬೇಕು. ಇದು ಚಡಪಡಿಕೆ ಮತ್ತು ಆತಂಕಗಳ ತಮಂಧವನ್ನು ಕರಗಿಸಬಲ್ಲದು. ಅಶಾಶ್ವತೆಯನ್ನು ಅಪ್ಪಿಕೊಳ್ಳುವದರಿಂದ ಸಂಕಟಗಳ ಬಂಧನವನ್ನು ಬಿಡಿಸಿಕೊಳ್ಳಬಹುದು. ಸತ್ಯದರ್ಶನವಾಗುವದರಿಂದ ಮಾತ್ರವೇ ನಮ್ಮ ಸುತ್ತಣ ಪ್ರಪಂಚದಲ್ಲಿ ನಿತ್ಯವೂ ಘಟಿಸುವ ಘಟನೆಗಳ ಜೊತೆ ಸೌಹಾರ್ದತೆಯನ್ನು ಸಾಧಿಸಬಹುದು. ನಮ್ಮ ನಿರೀಕ್ಷೆಗೆ ಅನುಗುಣವಾಗಿ ಜರಗುವ ಇಲ್ಲವೇ ಅಪೇಕ್ಷಣಿಯವಲ್ಲದ ಸಣ್ಣ ಸಂಗತಿಗಳು ಕೂಡ ನಮಗೆ ಸಂತೋಷದ ಅನುಭೂತಿಯನ್ನು ನೀಡಬಲ್ಲವು.

● ಮಹಾದೇವ ಬಸರಕೋಡ

ಹನಿಮಳೆ

ಅಮ್ಮನ ಸೆರಗು

ಏನೂ ಇಲ್ಲದಿದ್ದಾಗ ಅಮ್ಮನ
ಸೆರಗೊಂದಿತ್ತು
ಹಸಿದಾಗ ಪುರಿಯ ತಿನ್ನಲು
ಬಟ್ಟಲಾಗುತ್ತಿತ್ತು
ನೊಂದಾಗ ಕಣ್ಣೊರೆಸುವ ವಸ್ತ್ರವಾಗುತ್ತಿತ್ತು
ಭಯವಾದಾಗ ಕಣ್ ಮುಚ್ಚುವ
ಪರದೆಯಾಗುತ್ತಿತ್ತು
ಬೀಳದಂತೆ ನಡೆಯಲು
ಆಧಾರವಾಗುತ್ತಿತ್ತು
ಸರಿದಾರಿಯಲಿ ನಡೆಯಲು
ಸಹಾಯವಾಗುತ್ತಿತ್ತು

ಸೆರಗಿನ ಮೂಲಕ ನೋಡಿದರೆ
ಪ್ರಪಂಚವೇ ಬಣ್ಣಮಯ!
ಇಂದು ಅಮ್ಮ ಯಾವ ಸೆರಗಿನ
ಸೀರೆಯನುಟ್ಟಿದ್ದಾಳೆ
ನೋಡುವ ಸಹನೆಯಿದೆಯೆ? ಇಂದೊಮ್ಮೆ
ನೋಡಿಬಿಡಿ
ಏಕೆಂದರೆ, ಏನೂ ಇಲ್ಲದಿದ್ದಾಗ ಅಂದು
ನಮಗೆಲ್ಲಾ
ಅಮ್ಮನ ಸೆರಗೊಂದಿತ್ತು.

● ಸಿದ್ದೇಶ್ ಹಾರನಹಳ್ಳಿ

ನೀವೂ ಬರೆಯಬಹುದು

ನಮ್ಮ ವಿಳಾಸ
ಪುರವಣಿ ವಿಭಾಗ, ನಂ.1687,
3ನೇ ಮಹಡಿ, ನಿಸರ್ಗ ಸೆರೆನಿಟಿ
ಕಾಂಪ್ಲೆಕ್ಸ್, ರಾಘವೇಂದ್ರ ಸ್ವಾಮಿ
ಮಠದ ಹತ್ತಿರ, ಬಿಇಎಂಎಲ್
ಬಡಾವಣೆ, ರಾಜರಾಜೇಶ್ವರಿ ನಗರ,
ಬೆಂಗಳೂರು-560098

ಇ-ಮೇಲ್
vishwavanimagazine
@gmail.com

ಆರಾಮ
ವಿಶ್ವವಾಣಿ ಬೆಂಗಳೂರು ಸೋಮವಾರ 24-02-2025

ನೀಲಕಂಠನ ಆರಾಧನೆ

26 ರಂದು ಮಹಾ ಶಿವರಾತ್ರಿ

ಶಿವರಾತ್ರಿಯಂದು ಜಾಗರಣೆ ಮಾಡುವ ಪದ್ಧತಿ ಇದೆ. ಉಪವಾಸ ಮಾಡುವ ಪದ್ಧತಿಯೂ ಇದೆ. ಸ್ಮಶಾನ ವಾಸಿ ಮತ್ತು ವಿಷವನ್ನು ಕುಡಿದ ನೀಲಕಂಠನನ್ನು ಶಿವರಾತ್ರಿಯ ದಿನ ಪೂಜಿಸುವುದೇಕೆ? ಆ ಕುರಿತಾದ ಒಂದು ಜಿಜ್ಞಾಸೆ ಇಲ್ಲಿದೆ.

● ಕೌಸ್ತುಭಾ ಭಾರತೀಪುರಂ

ಪ್ರಪಂಚದಲ್ಲಿ ಮೂರು ಗುಣಗಳಿವೆ - ಸತ್ವಗುಣ, ರಜೋ ಗುಣ, ತಮೋ ಗುಣ. ಸತ್ವ ಎಂದರೆ ಜಾಗೃತವಾಗಿರುವುದು. ದೇಹ ಜಾಗೃತವಾಗಿರಬೇಕು, ದೇಹ ನಿದ್ರಾವಸ್ಥೆಯಲ್ಲಿದ್ದರೂ, ಮನಸ್ಸು ನಿದ್ರಿಸಬಾರದು. ವಿವೇಕ ಎಚ್ಚರವಿರಬೇಕು. ನಮ್ಮ ಧರ್ಮಪರನಡತೆ, ಮಾನವ ಸೂಕ್ಷ್ಮ ಗುಣಗಳು ನಿದ್ರಿಸಬಾರದು. ಇದು ಸಾತ್ವಿಕ ಗುಣದ ಲಕ್ಷಣ.

ರಾಜಸಿಕ ಅಂದರೆ ಈ ಜಗತ್ತು ಮುಂದಕ್ಕೆ ಸಾಗುವುದು. ಈ ರಾಜಸಿಕ ಗುಣಕ್ಕೆ ಚಲನವನ ನೀಡುವುದು ಸತ್ವಗುಣವೇ ಆದರೂ ಅದರಲ್ಲಿ ಒಂದಷ್ಟು ದುಷ್ಟತನವೂ ಮತ್ತು ಸನ್ನಡತೆಯೂ ಮಿಶ್ರಗೊಂಡಿರಬೇಕು. ಇಲ್ಲವಾದರೆ ಬದುಕು ಮುಂದಕ್ಕೆ ಸಾಗುವುದು ಕಷ್ಟಸಾಧ್ಯ. ಸಾತ್ವಿಕ ಗುಣ ಎಚ್ಚರವಿರುವ ಸ್ಥಿತಿಯಾದರೆ ತಾಮಸಿಕ ಗುಣ ಎಚ್ಚರವಿಲ್ಲದಿರುವ ಸ್ಥಿತಿ ಎಂದೇ ಹೇಳಬಹುದು. ಇಬ್ಬರೂ ಸ್ಥಗಿತವಾಗಿಯೇ ಇರುತ್ತಾರೆ. ಆದರೆ ಸಾತ್ವಿಕ ಗುಣವಿದ್ದವನು ಧ್ಯಾನಸ್ಥ ಸ್ಥಿತಿಯಲ್ಲಿ ತಟಸ್ಥನಾಗಿದ್ದರೆ ತಾಮಸನದ್ದು ನಿದ್ರಾಸ್ಥಿತಿ. ಇಬ್ಬರ ನಡುವೆ ವ್ಯತ್ಯಾಸವೇನೆಂದರೆ, ಸಾತ್ವಿಕ ಗುಣದವರು ಕಣ್ಣುಮುಚ್ಚಿ ಒಂದೇ ಸ್ಥಳದಲ್ಲಿ ಕುಳಿತಿದ್ದರೂ ಅವನ ಮನಸ್ಸು ಜಾಗೃತವಾಗಿರುತ್ತದೆ. ತಾಮಸಿಕ ಮನಃಸ್ಥಿತಿಯವರು ಒಂದು ಕಡೆ ಕುಳಿತಿದ್ದರೂ ಅವನ ಮನಸ್ಸು ಚಂಚಲವಾಗಿರುತ್ತದೆ.

ಸೃಷ್ಟಿ ಸ್ಥಿತಿ ಲಯದ ಭಾಗ

ಸಾತ್ವಿಕ ಗುಣದಿಂದಲೇ ಆವಿರ್ಭವಿಸಿದವ ಶಿವ. ಅನೇಕಾನೇಕ ಪುರಾಣಗಳು ಈ ಬಗ್ಗೆ ವಿಶೇಷವಾಗಿ ಅವಲೋಕಿಸುತ್ತದೆ. ಆ ಪ್ರಕಾರ

ಮೂಲಪುರುಷ ನಾರಾಯಣ. ನಾರಾಯಣನ ನಾಭಿಯಿಂದ ಬಂದಿದ್ದು ಬ್ರಹ್ಮ ಎಂಬುದು ಪುರಾಣೋಕ್ತ. ಸೃಷ್ಟಿಯ ಕಾರ್ಯಕ್ಕಾಗಿ ಬ್ರಹ್ಮ ನಿಯೋಜನೆಗೊಳ್ಳುತ್ತಾನೆ. ವಿಷ್ಣು ಒಮ್ಮೆ ಮಲಗಿರುವಾಗ ,ಬ್ರಹ್ಮ ಸೃಷ್ಟಿಕ್ರಿಯೆಯಲ್ಲಿ ತೊಡಗಿರುವಾಗ ವಿಷ್ಣುವಿಗೊಂದು ಯೋಚನೆ ಬರುತ್ತದೆ, ಈಗ ಸೃಷ್ಟಿಕ್ರಿಯೆಯಂತೂ ಆಗುತ್ತಿದೆ. ಕೇವಲ ಸೃಷ್ಟಿಯೇ ಘಟಿಸುತ್ತಾ ಹೋದರೆ ಅದು ರೇಖೆಯಂತೆ ಮುಂದೆ ಸಾಗುತ್ತಾ ಹೋಗುತ್ತದೆ. ಅದೊಂದು ವೃತ್ತದಂತೆ ಆಗುವುದು ಯಾವಾಗ? ನಮ್ಮ ಧರ್ಮ ನಿಯಮವಿರುವುದು ವೃತ್ತದ ಮೇಲೆ. ರೇಖೆಯ ಮೇಲೆ ಅಲ್ಲ. ಪ್ರಾರಂಭವಾದದ್ದು ಅಂತಿಮವನ್ನು ಕಾಣಲೇಬೇಕಲ್ಲವೇ!

ಆ ಒಂದು ಅಂಶವನ್ನು ತಲುಪಬೇಕಾದರೆ ನಿಲ್ಲಿಸಲು ಒಂದು ಶಕ್ತಿ ಬೇಕು. ಅದು ಯಾವ ತರಹದ ಶಕ್ತಿಯಾಗಬೇಕೆಂದರೆ ಅವನ ಸಂಸಾರದಲ್ಲಿದ್ದು ಬಿರಾಗಿಯಾಗಿರಬೇಕು. ಅವನು ನಿದ್ದೆಯಲ್ಲಿದ್ದರೂ ಜಾಗೃತನಾಗಿರಬೇಕು. ಈ ವಿರೋಧಾಭಾಸ ಪರಿಸ್ಥಿತಿಯಲ್ಲಿದ್ದರೆ ಮಾತ್ರ ಲಯಕಾರನಾಗುವುದಕ್ಕೆ ಸಮರ್ಥ ಎನ್ನುವ ಕಾರಣಕ್ಕೆ ಹುಟ್ಟಿದ್ದು ಶಿವ ಅಂತ ಪುರಾಣಗಳು ಹೇಳುತ್ತದೆ.

ಶಿವ ಎಂದರೆ ಏನು? ಮಂಗಳಕರ ಎಂದು. ಆದರೆ ಸಂಹಾರ ಮಾಡುವಂತಹುದು ಮಂಗಳವಾಗುತ್ತದೆಯೇ? ಎಂಬ ಸಂಶಯ ಬರಬಹುದು. ನಮ್ಮ ಧರ್ಮವು ನಮ್ಮಿಂದ ಸಮನ್ವಯತೆಯನ್ನೇ ಬಯಸುವುದು. ಮಂಗಳಕ್ಕೂ ಅಮಂಗಳಕ್ಕೂ ತಾರತಮ್ಯವನ್ನು ತೊಡೆದು ಹಾಕಿ ಸಮತ್ವವನ್ನು ಸಾರುವವನು ಶಿವ. ವಿಷ್ಣುವೂ ಅದೇ ಕೆಲಸ ಮಾಡುತ್ತಾನಲ್ಲ ಎಂದು ಅನ್ನಿಸಬಹುದು. ಆದರೆ ಪರಬ್ರಹ್ಮ ಏಕನಾದರೂ ರೂಪ ಭಿನ್ನ. ಬೇರೆ ರೂಪದಲ್ಲಿ ನೀವು ನೋಡಲು ತಯಾರಿದ್ದೀರಿ ಅಂದರೆ ಗುಣಗಳಲ್ಲೂ ಬೇಧವಿದ್ದೇ ಇರುತ್ತದಲ್ಲಾ! ಹಾಗೆ ನೋಡಿದರೆ ಬ್ರಹ್ಮ ಸಾತ್ವಿಕ, ವಿಷ್ಣು ರಾಜಸಿಕ, ಶಿವ ತಾಮಸಿಕ ಗುಣದ ಒಡೆಯರೇ ಆಗಿರುತ್ತಾರೆ.

ವಿಷ ಸೇವಿಸಿದ ಶಿವ

ಸಮುದ್ರ ಮಂಥನ ಮಾಡುವ ಸಂದರ್ಭದಲ್ಲಿ ಇಡೀ ವಿಶ್ವವೇ ನಾಶವಾಗುವಷ್ಟು ವಿಷಪೂರಿತವಾದ ವಸ್ತು ಬಂತು. ಎಲ್ಲವನ್ನೂ ಈಶ್ವರ ಸಾರಸಗಟಾಗಿ ಕುಡಿದುಬಿಟ್ಟನು. ಅಂದರೆ ಅವನು ತುಂಬಾ ಜಾಣ. ಶಿವ ಅದನ್ನು ಪ್ರಪಂಚದಲ್ಲಿಯೇ ಬಿಟ್ಟು ಅದರ ಸಾರವನ್ನಷ್ಟೇ ಎಳೆದುಕೊಂಡಿದ್ದಾನೆ. ಇಡೀ ಜಗತ್ತನ್ನು ನಿಯಂತ್ರಿಸಲು, ಕೆಟ್ಟದ್ದನ್ನು ಒಳ್ಳೆಯದನ್ನಾಗಿ ಮಾರ್ಪಡಿಸಲು ಬಲ್ಲವನೇ ಶಿವ.

ಕೈಲಾಸ ವಾಸಿ ದಿಗಂಬರ

ಶಿವ ದಿಗಂಬರ.. ಹಾಗಂತ ತಾಪಮಾನ ಹೆಚ್ಚಿರುವ ಕಡೆ ಅವನು ಇರುವುದಿಲ್ಲ. ಅವನ ವಾಸ ಕೈಲಾಸದ ಮಂಜುಗಡ್ಡೆಯಲ್ಲಿ. ಅವನು ಅದರ ಮೇಲೆ ಕುಳಿತೇ ದಿಗಂಬರನಾಗಿ, ಧ್ಯಾನಸ್ಥನಾಗಿರುತ್ತಾನೆ (ಪುರಾಣದ ಪ್ರಕಾರ ಗಜಾಸುರನನ್ನು ಕೊಂದು ಗಜಚರ್ಮಾಂಬರನಾಗಿರುತ್ತಾನೆ). ಜಗಕ್ಕೆಲ್ಲಾ ಅನ್ನ ಕೊಡುವ ಅನ್ನಪೂರ್ಣೆ/ಪಾರ್ವತಿ ಇವನ ಮಡದಿ! ಇವನು ಮಾತ್ರ ಕಪಾಲ ಹಿಡಿದು ಭಿಕ್ಷೆ ಬೇಡುತ್ತಾನೆ. ಅವನ ಹಣೆಯಲ್ಲಿ ಮೂರನೇ ಕಣ್ಣು ಯಾವಾಗಲೂ ಬೆಂಕಿಯಂತೆ ಉರಿಯುತ್ತಿರುತ್ತದೆ. ಅವನ ನೆತ್ತಿಯಲ್ಲಿ ತಂಪಾಗಿರುವ ಗಂಗೆಯೂ ಇರುತ್ತಾಳೆ.

ಶಿವನ ಹೆಂಡತಿಯ ವಾಹನ ಸಿಂಹ, ಶಿವನದ್ದೋ ನಂದಿ. ಪಾರ್ವತಿಯ ನೃತ್ಯ ತಾಳಕ್ಕೆ ತಕ್ಕ ಲಾಸ್ಯ, ಶೃಂಗಾರಕ್ಕೆ ಸಂಬಂಧಪಟ್ಟಿದ್ದು. ಶಿವನದ್ದು ತಾಂಡವ, ವೈರಾಗ್ಯಕ್ಕೆ ಸಂಬಂಧಪಟ್ಟಿದ್ದು.

ಇಷ್ಟೆಲ್ಲಾ ವೈಪರೀತ್ಯಗಳಿದ್ದರೂ ಅವನ ಲೋಕದಲ್ಲಿ ಸಕಲವೂ ಶಾಂತವಾಗಿರುತ್ತದೆ ಮತ್ತು ಸ್ಥಿರವಾಗಿರುತ್ತದೆ. ಇದನ್ನೇ ಮನುಷ್ಯನು ತನ್ನ ಬದುಕಿಗೆ ಬಯಸುವುದು. ಸಾಧುವೊಬ್ಬ ಚಿನ್ನದ ಕುರ್ಚಿಯ ಮೇಲೆ ಆಸೀನರಾಗಿದ್ದರೂ, ಮರಳಿನಲ್ಲಿ ಕುಳಿತಿದ್ದರೂ, ಯಾರಿಗೆ ವ್ಯತ್ಯಾಸ ತಿಳಿಯುವುದಿಲ್ಲವೋ ಅವನು ಮಹಾದೇವನಾಗುತ್ತಾನೆ. ಇಂತಹ ಗುಣವುಳ್ಳವನು ಎಲ್ಲೇ ಇದ್ದರೂ ಪೂಜನೀಯವೇ. ಆತನೇ ಶಿವ.

ರುಂಡಮಾಲಾಧಾರಿ

ಶಿವ ಚಿತಾಭಸ್ಮ ಲೇಪಿತ. ಶಿವ ರುಂಡಮಾಲಾಧಾರಿ. ಶಿವನ ಮೈಮೇಲೆ ಮಂಗಳಕರ ಸೂಚಕವಾದ ಯಾವ ವಸ್ತುವೂ ಇಲ್ಲ. ಶಿವ ಭಿಕ್ಷುಕ, ಜಟಾಧಾರಿ. ಹೀಗಿರುವ ಶಿವನನ್ನು ಸಮಾಜದ ಕೆಲವು ವರ್ಗ ಇವನು ಅಮಂಗಳ ದೇವತೆ ಎಂದು ಕರೆಯುತ್ತಾರಲ್ಲ. ಅಸಲಿಗೆ ಅವರೂ ಶಿವರಾತ್ರಿಯಂದು ಪೂಜೆಯಂದು ಅವರೂ ಪೂಜಿಸುತ್ತಾರೆ. ನಾವು ಇಡೀ ವರ್ಷ ಮಾಡಿದ ಪಾಪವನ್ನು ಹೊರಿಸಲು ಹೆಗಲು ಬೇಕಲ್ಲ!

ಶಿವ ನಾಶಕಾರಕ. ಕೆಟ್ಟದ್ದನ್ನೆಲ್ಲಾ ನಾಶಮಾಡುತ್ತಾನೆ. ಹಾಗಾಗಿ ಪಾಪವನ್ನು ನಾಶ ಮಾಡುವವನು ಅವನೇ. ಶಿವ ರುಂಡಮಾಲಾಧಾರಿಯಾದ ಯಾಕೆ? ಅಂದರೆ ದೈವಿಕ ವಿಚಾರದಲ್ಲಿ ತೊಂದರೆ ಕೊಡಲು ಬಂದವರನ್ನೆಲ್ಲಾ ಸಂಹರಿಸಿ ಆ ರುಂಡಗಳನ್ನೆಲ್ಲಾ ತಾನೇ ಹಾಕಿಕೊಳ್ಳುತ್ತಿದ್ದ. ಭಕ್ತರಿಗಾಗಿ, ಭಕ್ತರ ಸಂರಕ್ಷಣೆಗಾಗಿ, ಅವರನ್ನು ಕಾಪಾಡುವ ಸಲುವಾಗಿ ತಾನು ಏನು ಮಾಡಲು ಸಿದ್ಧರಿರುವವನೇ ಈ ಈಶ್ವರ.

ರಾತ್ರಿ ಪೂಜೆ ಏಕೆ?

ಈಶ್ವರನನ್ನು ಶಿವರಾತ್ರಿಯ ರಾತ್ರಿಯಂದು ಯಾಕೆ ಪೂಜಿಸಬೇಕು? ಉಪವಾಸದಲ್ಲಿ ಯಾಕೆ ಇರಬೇಕು? ಯಾಕೆ ಜಾಗರಣವಿರಬೇಕು? ಶಿವರಾತ್ರಿಯ ಆಚರಣೆಯಲ್ಲಿ ಉಪವಾಸ, ಪೂಜೆ, ಜಾಗರಣೆ ಈ ಮೂರು ವಿಧಿತವಾಗಿರುತ್ತದೆ. ಸಮುದ್ರಮಥನದಲ್ಲಿ ಬಂದ ವಿಷವನ್ನು ಶಿವ ತಾನೊಬ್ಬನೇ ಕುಡಿದದ್ದು ತ್ರಯೋದಶಿಯ ಸಂಜೆಯಂದು. ಅದನ್ನು ಪ್ರದೋಷ ಎನ್ನುತ್ತೇವೆ. ಹಾಗಾಗಿ ಪ್ರದೋಷಗಳಲ್ಲಿ ರುದ್ರನಿಗೆ ಅಭಿಷೇಕಯುಕ್ತ ಪೂಜೆಯನ್ನು ಮಾಡಲಾಗುತ್ತದೆ. ಆ ತ್ರಯೋದಶಿ ಕಳೆದ ನಂತರದ ಚತುರ್ದಶಿಯ ರಾತ್ರಿ ಈಶ್ವರನಿಗೆ ಅತ್ಯಂತ ಸಂಕಟಪ್ರದವಾಗಿತ್ತು ಎನ್ನುವುದು ನಮ್ಮಂತಹ ಜನಸಾಮಾನ್ಯರ ನಂಬಿಕೆ. ಅಷ್ಟೂ ವಿಷದ ಅಂಶವನ್ನು ನಮ್ಮನ್ನು ಕಾಯುತ್ತಿರುವ ಇಂತಹ ಶಿವನಿಗೊಂದು ಕೃತಜ್ಞತೆ ಸಲ್ಲಿಸುವುದಕ್ಕೋಸ್ಕರ ಈ ವಿಶೇಷ ಶಿವರಾತ್ರಿ ಪೂಜೆಯನ್ನು ಮಾಡಬೇಕಾಗಿದೆ.

ಜಾಗರಣೆ

ವಿಷ ಉತ್ಪತ್ತಿಯಾದ ದಿನವಿದೆಯಲ್ಲಾ ಆ ದಿನ ವಿಶೇಷವೇ. ಯಾಕೆಂದರೆ ವಿಷೋತ್ಪನ್ನವಾಗುವಂತಹದ್ದು ಆ ಕಾಲದಲ್ಲಿಯೇ ಎನ್ನುವುದೊಂದು ನಂಬಿಕೆ. ಹಾಗಾಗಿ ಇಂದಿನ ದಿನ ಯಾವ ಆಹಾರವನ್ನು ಸೇವಿಸಿದರೂ ಆ ಆಹಾರ ವಿಷವೇ ಆಗಿರುತ್ತದೆ ಎನ್ನವುದು ವಿಧಿತ. ಅಂತಹ ಸಂದರ್ಭದಲ್ಲಿ ನಾವು ಜಾಗೃತವಾಗಿರಬೇಕು. ವಿಷ ನಮ್ಮೊಳಗೆ ಒಕ್ಕಬಾರದು ಅನ್ನುವ ಕಾರಣಕ್ಕಾಗಿ ಜಾಗರಣೆ ಮಾಡಬೇಕು. ಜಾಗೃತವಾಗಿರಬೇಕೆಂದರೆ ಆಹಾರವನ್ನು ಸೇವಿಸದೇ ಇಡೀ 24 ಗಂಟೆಗಳಲ್ಲಿ ಸತ್ಕರ್ಮಗಳನ್ನೇ ಮಾಡಬೇಕು.ಹಾಗಾದರೆ ಅಂದು ಉಂಡವರಿಗೆಲ್ಲಾ ವಿಷ ಹೊಕ್ಕಿರಬಹುದಾ? ಎಂದು ಪ್ರಶ್ನಿಸಿದರೆ ಅದು ನಂಬಿಕೆಯ ವಿಚಾರವೇ ಸರಿ.

ವಿಚಾರಗಳು, ಭಾವನೆಗಳು, ಮಾಡುವ ಕಾರ್ಯಗಳು ವಿಷಯುಕ್ತವಾಗಿರಬಹುದು. ಯಾವುದೋ ಒಂದು ದಾರಿಯಲ್ಲಿ ಮನುಷ್ಯನ ದೇಹ-ಮನಸ್ಸಿನೊಳಗೆ ವಿಷ ಪ್ರವೇಶವಾಗಬಹುದೆಂಬ ಎಚ್ಚರಿಕೆಗೆ ನಾವು ಜಾಗೃತವಾಗಿರಬೇಕೆನ್ನುವುದು ಪ್ರತೀತಿ. ಈ ದಿನ ಮಾಡುವ ಸತ್ಕಾರ್ಯಗಳೆಂದರೆ, ಶಿವನಿಗೆ ಅಭಿಷೇಕ, ಅವನಿಗಿಷ್ಟವಾದ ಬಿಲ್ವದ ಅರ್ಚನೆ (ಬಿಲ್ವಪತ್ರೆ ಜ್ವರ ನಿವಾರಕ, ನಿರ್ವಿಷೀಕರಣ/ಡಿಟಾಕ್ಸ್) ಮಾಡುವುದರಿಂದ ಒಂದು ಕೃತಾರ್ಥ ಭಾವನೆಯನ್ನು ಹೊಂದುತ್ತೇವೆ. ನಮ್ಮಲ್ಲಿರುವ ಪಾಪಗಳನ್ನೆಲ್ಲಾ ನುಂಗಿಕೊಳ್ಳುತ್ತಿದ್ದೀಯಾ, ಇದು ಮಹದುಪಕಾರ, ನೀನು ಪ್ರಸನ್ನನಾಗು ಶಿವ ಅಂತ ಹೇಳಿ ಅವನನ್ನು ಅರ್ಚಿಸುವ ಕ್ರಿಯೆ.

ಶಿವರಾತ್ರಿಯ ರಾತ್ರಿ ಚತುರ್ದಶಿಯು ಪಕ್ಷದ ಕೊನೆಯ ದಿನ. ರಿಕ್ತ ತಿಥಿ. ಚತುರ್ದಶಿ ದಿನ ದುಷ್ಟಪ್ರಭಾವವು ತೀವ್ರಗೊಳ್ಳುವ ದಿನ. ಪಕ್ಷಛಿದ್ರ ದಿವಸವಾಗಿರುತ್ತದೆ. ಹಾಗಾಗಿ ಉತ್ಪತ್ತಿಯಾಗುವ ಆರಂಭದಲ್ಲೇ ಅದನ್ನು ನಾಶಮಾಡಿದರೆ ಪೂರ್ಣವಾಗಿ ಸ್ವಚ್ಛವಾಗಿಬಿಡುತ್ತದೆ ಎನ್ನುವ ನಂಬಿಕೆಯನ್ನಿಟ್ಟುಕೊಂಡು ನಾವು ಈ ಶಿವರಾತ್ರಿಯನ್ನು ಆಚರಿಸಬೇಕು.

ಸಾತ್ವಿಕ ವಿಚಾರಗಳ ಮಂಥನದಿಂದ, ಜಾಗರಣೆ ಮಾಡಿ ಆಚರಿಸಬೇಕು. ಇಲ್ಲಿಂದಾಚೆಗೆ ಇಡೀ ವರ್ಷ ಮನಸ್ಸು ಹಗುರವಾಗಿರುತ್ತದೆ, ಶಾಂತವಾಗಿರುತ್ತದೆ ಎಂಬ ನಂಬಿಕೆಯಿಂದ ಪೂಜೆ ಮಾಡಬೇಕು. 26ರಂದು ಶಿವರಾತ್ರಿ ಆರರಿಸುವಾಗ ಇವೆಲ್ಲವನ್ನೂ ಮನನ ಮಾಡಿಕೊಂಡು ಆಚರಿಸೋಣ.

ಸ್ಫೂರ್ತಿ ತುಂಬುವ ಬದುಕು!

● ಎಲ್.ಪಿ.ಕುಲಕರ್ಣಿ

ಹೆತ್ತವರನ್ನು ಕಳೆದುಕೊಂಡ ಆ ಬಾಲಕ ತನ್ನ ಹಳ್ಳಿಯನ್ನು ತೊರೆದು ಮುಂಬೈಗೆ ತೆರಳುತ್ತಾನೆ. ಜೀವನೋಪಾಯಕ್ಕೆ ಶಿವಾಜಿ ಪಾರ್ಕ್ ಬಳಿ ವಡಾ ಪಾವ್ ಮಾರಾಟ ಮಾಡಲು ಪ್ರಾರಂಭಿಸುತ್ತಾನೆ. ಬಾಲಿವುಡ್‌ನ ನೆಲೆಯಾದ ಮುಂಬೈ ಮಹಾನಗರಿಯಲ್ಲಿ ಆಗಾಗ ತೆರೆಕಾಣುತ್ತಲಿದ್ದ ಸಿನಿಮಾಗಳ ಬಗ್ಗೆ ಕುತೂಹಲ ಮೂಡಿಸಿಕೊಳ್ಳುತ್ತಾನೆ. ಒಂದು ದಿನ ಪುರಸಭೆಯವರು ಈ ಬಾಲಕನ ವಡಾ ಪಾವ್ ಅಂಗಡಿಯನ್ನೂ ತೆರವುಗೊಳಿಸುತ್ತಾರೆ. ಮುಂದೇನು ಮಾಡಬೇಕೆಂಬುದು ಆತನಿಗೆ ತೋಚುವುದಿಲ್ಲ.

ಅದೇ ಸಮಯದಲ್ಲಿ, ಎಡಿಟಿಂಗ್ ಸ್ಟುಡಿಯೋದಲ್ಲಿ ಫ್ಯಾನ್ ಕೆಲಸಕ್ಕಾಗಿ ಪತ್ರಿಕೆಯಲ್ಲಿ ಜಾಹೀರಾತನ್ನು ಕೊಡಲಾಗಿರುತ್ತದೆ. ಅದನ್ನು ಗಮನಿಸಿದ ಈ ಬಾಲಕ ಅಲ್ಲಿ ಕೆಲಸ ಗಿಟ್ಟಿಸಿಕೊಳ್ಳುತ್ತಾನೆ. ಕ್ಯಾಮೆರಾ ಅಟೆಂಡೆಂಟ್‌ಗಳ ಕೊರತೆಯಿಂದಾಗಿ, ಸಿಬ್ಬಂದಿ ಕ್ರಮೇಣ ಇವನನ್ನು ಕ್ಯಾಮೆರಾ ಕಾರ್ಯಾಚರಣೆಗಳಲ್ಲಿ ತೊಡಗಿಸಿಕೊಳ್ಳುತ್ತಾರೆ.

ಈಗ ಕ್ಯಾಮೆರಾ ಅಟೆಂಡೆಂಟ್ ಆಗಿ ಕಾರ್ಯನಿರ್ವಹಿಸಲು ಪ್ರಾರಂಭಿಸುತ್ತಾನೆ. ನಂತರ ಮುಖ್ಯ ಕ್ಯಾಮೆರಾ ಅಟೆಂಡೆಂಟ್, ಸಹಾಯಕ ಕ್ಯಾಮೆರಾಮನ್ ಮತ್ತು ಅಂತಿಮವಾಗಿ ಪೂರ್ಣ ಪ್ರಮಾಣದ ಕ್ಯಾಮೆರಾಮನ್ ಆಗುತ್ತಾನೆ. ಆಂಥೋನಿ ಡಿ'ಸೋಜಾ ಅವರ ಪ್ರಚಾರದ ವೀಡಿಯೊವನ್ನು ಚಿತ್ರೀಕರಿಸುವ ಅವಕಾಶವನ್ನು ಪಡೆದಾಗ ಅವನಿಗೆ ದೊಡ್ಡ ಬ್ರೇಕ್ ಸಿಕ್ಕಿಬಿಡುತ್ತದೆ, ಇದು ರಾಜಸ್ಥಾನದಲ್ಲಿ ಅವನ ಮೊದಲ ಸಂಗೀತ ವೀಡಿಯೊ ಚಿತ್ರೀಕರಣಕ್ಕೆ ಕಾರಣವಾಯಿತು.

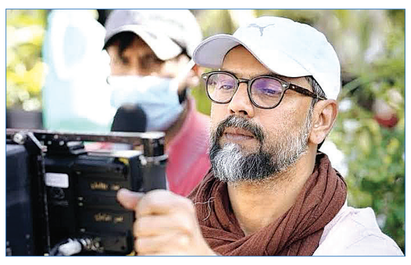

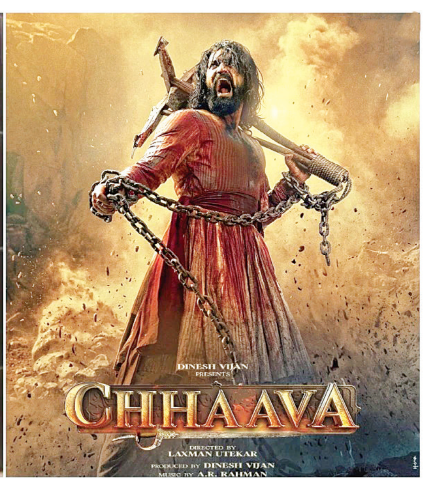

2007 ರಲ್ಲಿ, ಅವನು ಖನ್ನಾ ಮತ್ತು ಅಯ್ಯರ್ ಅವರ ಛಾಯಾಗ್ರಾಹಕನಾಗಿ ಕೆಲಸ ಮಾಡುತ್ತಾನೆ. ನಂತರ ಬ್ಲೂ (2009), ಇಂಗ್ಲಿಷ್ ವಿಂಗ್ಲಿಷ್ (2012), ಡಿಯರ್ ಜಿಂದಗಿ, ಹಿಂದಿ ಮೀಡಿಯಂ, ಮತ್ತು 102 ನಾಟ್ ಔಟ್ ನಂತಹ ಪ್ರಮುಖ ಬಾಲಿವುಡ್ ಚಿತ್ರಗಳಿಗೆ ಆತನ ಕೊಡುಗೆ ಅಪಾರ.

ನಿರ್ದೇಶನಕ್ಕೆ ಪದಾರ್ಪಣೆ: ಮುಂದೆ 2013 ರಲ್ಲಿ ಮರಾಠಿ ಚಿತ್ರ ತಪಾಲ್ ಮೂಲಕ ನಿರ್ದೇಶನಕ್ಕೆ ಪಾದಾರ್ಪಣೆ ಮಾಡುತ್ತಾನೆ, ನಂತರ ಲಾಲ್ಬಾಗ್ಚಿ ರಾಣಿ (2016) ಚಿತ್ರ. 2019 ರಲ್ಲಿ, ಲಿವ್-ಇನ್ ಸಂಬಂಧದ ಮೇಲೆ ಹೆಣೆದ ಲುಕಾ ಚುಪ್ಪಿ ಎಂಬ ತನ್ನ ಮೊಟ್ಟ ಮೊದಲ ಹಿಂದಿ ಚಲನ ಚಿತ್ರವನ್ನು ನಿರ್ದೇಶಿಸುತ್ತಾನೆ. ಈ ಚಿತ್ರ ಸುಪರ್ ಹಿಟ್ ಚಿತ್ರವಾಗಿ ಹೊರಹೊಮ್ಮುತ್ತದೆ. 2021 ರಲ್ಲಿ, ರಾಷ್ಟ್ರೀಯ ಪ್ರಶಸ್ತಿ ವಿಜೇತ ಮರಾಠಿ ಚಿತ್ರ ಮಾಲಾ ಆಯ್ ವ್ಯಾಯ್ಚಾಯ್ ನ ಹಿಂದಿ ರಿಮೇಕ್ ಮಿಮಿ ಚಿತ್ರವನ್ನು ನಿರ್ದೇಶಿಸುತ್ತಾನೆ. ಇದರ ನಂತರ 2023 ರಲ್ಲಿ ಜರಾ ಹಟ್ಕೆ ಜರಾ ಬಚ್ಕೆ ಚಿತ್ರವನ್ನು ಬಿಡುಗಡೆ ಮಾಡಲಾಗುತ್ತದೆ. 2024 ರಲ್ಲಿ, ಅವನು ತೇರಿ ಬಾತೊ ಮೇ ಐಸಾ ಉಲ್ಜಾ ಜಿಯಾ ಚಿತ್ರದೊಂದಿಗೆ ಚಲನಚಿತ್ರ ನಿರ್ಮಾಣಕ್ಕೂ ಕಾಲಿಡುತ್ತಾನೆ.

ಸದ್ಯ, ಮರಾಠಾ ಸಾಮ್ರಾಜ್ಯದ ಅಪ್ರತಿಮ ವೀರ ಸಂಭಾಜಿ ಕುರಿತಾದ ಚಲನಚಿತ್ರ 'ಛಾವ' ವನ್ನು ನಿರ್ದೇಶಿಸಿ ಹೆಸರುಮಾಡಿದ್ದಾರೆ. ಛಾವ ಚಲನಚಿತ್ರ ಬಿಡುಗಡೆಯಾಗಿ ಒಂದೇ ವಾರದಲ್ಲಿ ರು. 220 ಕೋಟಿಗಳನ್ನು ಗಳಿಸಿದೆ. ಈಗಲೂ ಗಳಿಕೆಯಲ್ಲಿ ಮುಂದಿದೆ.

ಆರಂಭದಲ್ಲಿ ಹೇಳಿದ ಆ ಬಾಲಕನೇ ಛಾವಾ ಚಿತ್ರದ ನಿರ್ದೇಶಕ ಲಕ್ಷ್ಮಣ್ ಉಟೇಕರ್. ಹಿಂದಿ ಮತ್ತು ಮರಾಠಿ ಚಿತ್ರರಂಗದಲ್ಲಿಯಶಸ್ವಿಯಾಗಿರುವ ಇವರ ಬದುಕು ಸ್ಫೂರ್ತಿದಾಯಕ. ಕಠಿಣ ಪರಿಶ್ರಮ ಮತ್ತು ದೃಢಸಂಕಲ್ಪದಿಂದ ಯಾವುದೇ ಕನಸನ್ನು ನನಸಾಗಿಸಿಕೊಳ್ಳಬಹುದು ಎಂಬುದಕ್ಕೆ ಲಕ್ಷ್ಮಣ್ ಉಟೇಕರ್ ಅವರ ಸಾಧನೆಯು ಮಾದರಿ ಎನಿಸಿದೆ.

ಕನ್ನಡಿಯಂತೇ ಸಾಕ್ಷಿಯಾಗಿರು

ನಿತ್ಯ ಜೀವನದಲ್ಲಿ ಭಗವದ್ಗೀತೆ

ಹಿರಿಯ ಐಎಎಸ್ ಅಧಿಕಾರಿ ● ಕೆ.ಶಿವಪ್ರಸಾದ್

ಹೊಗೆಯಲ್ಲಿ ಮುಚ್ಚಿದ ಕೆಂಡದಂತೆ, ಕೊಳೆಯಿಂದ ತುಂಬಿದ ಕನ್ನಡಿಯಂತೆ, ಗರ್ಭದಿಂದ ಆವೃತವಾದ ಭ್ರೂಣದಂತೆ ನಮ್ಮ ಬುದ್ಧಿ ಚಾತುರ್ಯವು ಪೂರೈಸಲಾಗದ ಆಸೆಯಿಂದ ಆವೃತವಾಗಿರುತ್ತದೆ. ಇದು ಬುದ್ಧಿವಂತನ ಸತತವಾದ ಶತ್ರುವಾಗಿದೆ (3.383.39) ಎಂದು ಕೃಷ್ಣ ಸ್ಪಷ್ಟಪಡಿಸುತ್ತಾನೆ.

ನಮ್ಮನ್ನು ಸಮ್ಮೋಹಿನಿಗೊಳಿಸುವ ಶಕ್ತಿ ಗುಣಗಳಿಗೆ ಇದೆ ಎಂದು ಈ ಮೊದಲೇ ಅವನು ಸ್ಪಷ್ಟಪಡಿಸಿದ್ದಾನೆ. ರಜೋಗುಣದಿಂದ ಉಂಟಾದ ಆಸೆಯೂ ಇದನ್ನೇ ಮಾಡುತ್ತದೆ. ಇಂದ್ರಿಯಗಳು ಮನಸ್ಸು ಮತ್ತು ಬುದ್ಧಿ ಇವು ಆಸೆಗಳ ಸ್ಥಾನಗಳಾಗಿವೆ ಹಾಗೂ ಇವುಗಳ ಮೂಲಕ ಆಸೆಗಳು ನಮ್ಮ ಆತ್ಮವನ್ನು ವಶೀಕರಣ ಮಾಡಿಕೊಂಡು ವಿವೇಕಕ್ಕೆ ಕತ್ತಲು ಕವಿಯುವಂತೆ ಮಾಡುತ್ತವೆ ಎಂಬುದನ್ನು ವಿವರಿಸಿದ್ದಾನೆ (3.40).

ಕನ್ನಡಿಯು ಸಾಕ್ಷಿಗೆ ಉತ್ತಮ ಉದಾಹರಣೆಯಾಗಿದೆ. ಇದರ ಬುದ್ಧಿವಂತಿಕೆಯು ಎರಡು ಪ್ರಸಂಗಗಳನ್ನು ಪ್ರತಿಬಿಂಬಿಸುವುದು ಮತ್ತು ಜನರು ಯಾವುದೇ ಹಣೆಪಟ್ಟಿ ಇಲ್ಲದೆ ಇದರ ಮುಂದೆ ತರುತ್ತಾರೆ. ಇದಕ್ಕೆ ಹಿಂದಿನ ಗುಣವಾಗಲಿ ಮುಂದಿನ ನಿರೀಕ್ಷೆಯಾಗಲಿ ಇರದೆ ವರ್ತಮಾನದಲ್ಲಿಯೇ ಇರುತ್ತದೆ. ಈ ಬುದ್ಧಿವಂತಿಕೆಯು ಧೂಳಿನಿಂದ ಆವೃತವಾದಾಗ ಇದರ ಗುಣಮಟ್ಟ ಕಡಿಮೆಯಾಗುತ್ತದೆ.

ರೂಪಕವಾದ ಈ ಕನ್ನಡಿಯು ನಮ್ಮ ನೈಜ ಸ್ವಭಾವವಾದರೆ ಅದನ್ನು ಆವರಿಸಿದ ಧೂಳು ನಮ್ಮ ಹಿಂದಿನ ಪ್ರಚೋದಿತ ಕರ್ಮ ಮತ್ತು ಆಸೆಗಳಿಂದ ಕೂಡಿದ ಸಂಗ್ರಹವಾಗಿದೆ. ಅದರಂತೆಯೇ ನಮ್ಮ ನೈಜ ಸಾಮರ್ಥ್ಯವೆಂದರೆ ನಮ್ಮ ನಿಜವಾದ ಸ್ವಭಾವವನ್ನು ತಿಳಿಯುವದು. ಅದು ಅಪರಿಮಿತವಾಗಿದೆ ಆದರೆ ನಾವು ನಮ್ಮ ಮಿತವಾದ ಜ್ಞಾನದೊಂದಿಗೆ ನಮ್ಮನ್ನು ಗುರುತಿಸಿಕೊಳ್ಳುತ್ತೇವೆ. ಸಂಕ್ಷಿಪ್ತವಾಗಿ ಹೇಳುವುದಾದರೆ ಕನ್ನಡಿಯ ಮೇಲಿನ ಧೂಳು ನಮ್ಮ ಹಿಂದಿನ ಸಂಗ್ರಹವಾಗಿದೆ. ಇದು ಜ್ಞಾನ ಸಂತೋಷ ಹಾಗೂ ಅಸಂತೋಷ ಕ್ಷಣಗಳ ನೆನಪು ಹಾಗೂ ನಿರ್ಣಯಗಳನ್ನು ಒಳಗೊಂಡಿರುತ್ತದೆ ಮತ್ತು ನಮ್ಮ ಮೇಲಿನ ದೊಡ್ಡ ಭಾರವಾಗಿದೆ. ಅದರಂತೆ ಆಸೆಗಳು ನಮ್ಮ ಬುದ್ಧಿಮತ್ತೆಯನ್ನು ಆವರಿಸಿ ನಮ್ಮ ಆತ್ಮಕ್ಕೆ ಭ್ರಮೆಯನ್ನು ಉಂಟುಮಾಡುತ್ತವೆ. ನಮ್ಮ ಕಾರ್ಯಕ್ಷೇತ್ರ ಮತ್ತು ಮನೆಯಲ್ಲಿಯ ನಮ್ಮ ಮಹತ್ವದ ಸಂಭಾಷಣೆಗಳನ್ನು ಸೂಕ್ಷ್ಮವಾಗಿ ಗಮನಿಸಿದರೆ ನಾವು ನಮ್ಮ ಹಿಂದಿನ ದೊಡ್ಡ ಭಾರವನ್ನು ಹೊತ್ತಿದ್ದೇವೆ ಎಂದು ತಿಳಿಯುತ್ತದೆ. ಆಗ ವರ್ತಮಾನದ ಕ್ಷಣದ ಬೆಲೆ ಕಟ್ಟುವುದು ಕಷ್ಟವಾಗುತ್ತದೆ. ಇದರ ಪರಿಣಾಮವೆಂದರೆ ಕುಂಠಿತ ಉತ್ಪಾದನೆ ಹಾಗೂ ತಪ್ಪು ಗ್ರಹಿಕೆಗಳಾಗಿರುತ್ತವೆ.

ಹಿಂದಿನದರಲ್ಲಿಯೇ ಜೀವಿಸುವುದು ದುಃಖಮಯವಾಗಿರುತ್ತದೆ. ಹಿಂದಿನದು ನಮ್ಮನ್ನು ಗುಲಾಮರನ್ನಾಗಿಸದೆ ಇರುವಂತೆ ನೋಡಿಕೊಳ್ಳುವುದು ಇದಕ್ಕೆ ಪರಿಹಾರವಾಗಿದೆ. ಪ್ರಾರಂಭದಲ್ಲಿ ಅದರಲ್ಲಿಯ ಕೆಲವನ್ನು ನಮಗೆ ಸಹಾಯ ಮಾಡುವ ಉಪಕರಣದಂತೆ ಉಪಯೋಗಿಸಿಕೊಳ್ಳಬಹುದು. ಆದರೆ ಇದು ವರ್ತಮಾನ ಕ್ಷಣದ ಜಾಗೃತಿಯೊಂದಿಗೆ ಶಾಶ್ವತವಾಗಿ ಸೇರಿಕೊಳ್ಳುವ ತನಕ ಮಾತ್ರ.

ಸಮಾಚಾರ ಸಣ್ಣದಲ್ಲ

ಹಂಪಿ ಉತ್ಸವ 26 ರ ಒಳಗೆ ನೋಂದಣಿ

ಹೊಸಪೇಟೆ: ಹಂಪಿ ಉತ್ಸವ-2025 ನಿಮಿತ್ತ ಫೆ.28 ರಂದು ಜಿಲಾಮಟ್ಟದ ಎತ್ತುಗಳ ಪ್ರದರ್ಶನ, ಮಾರ್ಚ್ 1 ರಂದು ಜಿಲ್ಲಾಮಟ್ಟದ ಟಗರುಗಳ ಪ್ರದರ್ಶನ, ಮಾರ್ಚ್ 2 ರಂದು ಜಿಲ್ಲಾ ಮಟ್ಟದ ಶ್ವಾನಗಳ ಪ್ರದರ್ಶನವನ್ನು ಬೆಳಗ್ಗೆ 9 ಗಂಟೆಗೆ, ಕಮಲಾಪುರದ ಪೆಟ್ರೋಲ್ ಬಂಕ್ ಹಿಂಭಾಗದ ಹಂಪಿಗೆ ತೆರಳುವ ಮಾರ್ಗದಲ್ಲಿ ಹಮ್ಮಿಕೊಳ್ಳಲಾಗಿದೆ ಎಂದು ಪಶುಪಾಲನಾ ಮತ್ತು ಪಶುವೈದ್ಯ ಸೇವಾ ಇಲಾಖೆಯ ಉಪ ನಿರ್ದೇಶಕ ಡಾ.ಪೋಮ್ ಸಿಂಗ್ ತಿಳಿಸಿದ್ದಾರೆ. ಹಂಪಿ ಉತ್ಸವದಲ್ಲಿ ಜನಾಕರ್ಷಣೆಗೆ ವಿಶೇಷವಾಗಿ ಎತ್ತು, ಟಗರು ಹಾಗೂ ಶ್ವಾನಗಳ ಪ್ರದರ್ಶನಗಳನ್ನು ಏರ್ಪಡಿಸಲಾಗಿದ್ದು, ಜಿಲ್ಲೆಯ ನಾನಾ ಭಾಗಗಳಿಂದ 200 ಜೋಡಿ ಎತ್ತುಗಳು, 200 ಟಗರುಗಳು ಹಾಗೂ 500 ಕ್ಕೂ ಹೆಚ್ಚು ಶ್ವಾನಗಳು ಪ್ರದರ್ಶನದಲ್ಲಿ ಪಾಲ್ಗೊಳ್ಳುವ ನಿರೀಕ್ಷೆಯಿದೆ. ಎತ್ತು, ಟಗರು ಮತ್ತು ಶ್ವಾನಗಳ ಪ್ರದರ್ಶನದಲ್ಲಿ ಭಾಗವಹಿಸುವ ಮಾಲೀಕರು ಫೆ.26 ರೊಳಗೆ ನೋಂದಾಣಿ ಮಾಡಿಕೊಳ್ಳಲು ಕೋರಲಾಗಿದೆ. ಹೆಚ್ಚಿನ ಮಾಹಿತಿ ಮತ್ತು ನೋಂದಾಣಿಗಾಗಿ: 9972791375, 9448262516, 9900199899, 9844524997, 8884023517, 7022109535, 7411838030, 9535612937, 8610494205 ಮೊಬೈಲ್ ಸಂಖ್ಯೆಗಳಿಗೆ ಸಂಪರ್ಕಿಸಬಹುದಾಗಿದೆ।

ಸಹಾಯಧನಕ್ಕಾಗಿ ಅರ್ಜಿಗಳ ಆಹ್ವಾನ

ಹೊಸಪೇಟೆ: ಆಹಾರ ಮತ್ತು ಪೌಷ್ಠಿಕ ಭದ್ರತೆ ಯೋಜನೆ ದ್ವಿದಳಧಾನ್ಯ ಕಾರ್ಯಕ್ರಮದಡಿ ರೈತ ಉತ್ಪಾದಕರ ಸಂಸ್ಥೆ, ಸ್ವ-ಸಹಾಯ ಗುಂಪುಗಳಿಗೆ ಮಾರುಕಟ್ಟೆ ಬೆಂಬಲ ಹಾಗೂ ನ್ಯೂಟ್ರಿಷಿಯನ್ ಸಿರಿಧಾನ್ಯ ಕಾರ್ಯಕ್ರಮದಡಿ ಸಿರಿಧಾನ್ಯಗಳ ಕಿಚನ್ ಸ್ಥಾಪನೆಗೆ, ಸಂಸ್ಕರಣಾ ಘಟಕಗಳ ಅಳವಡಿಕೆ, ಮಾರುಕಟ್ಟೆ ಬೆಂಬಲ ಮತ್ತು ಸಂಸ್ಕರಣಾ ಕ್ಲಸ್ಟರ್ ಸ್ಥಾಪನೆಗೆ ಸಹಾಯಧನ ನೀಡಲು ವಿಜಯನಗರ ಜಿಲ್ಲೆಯ ರೈತರು, ರೈತ ಉತ್ಪಾದಕರ ಸಂಸ್ಥೆಗಳು, ಸ್ವ-ಸಹಾಯ ಗುಂಪುಗಳಿಂದ ಅರ್ಜಿ ಆಹ್ವಾನಿಸ ಲಾಗಿದೆ ಎಂದು ಕೃಷಿ ಇಲಾಖೆ ಜಂಟಿ ನಿರ್ದೇಶಕರಾದ ಶರಣಪ್ಪ ಮುದಗಲ್ ತಿಳಿಸಿದ್ದಾರೆ. ದ್ವಿತೀಯ ಸಂಸ್ಕರಣಾ ಘಟಕಗಳಾದ ಸಿಪ್ಪೆ ಸುಲಿಯುವ ಉಪಕರಣಗಳು ಇತ್ಯಾದಿ ಹಾಗೂ ಶೇಖರಣಾ ಗೋದಾಮು ಸೌಲಭ್ಯವನ್ನು ಕಲ್ಪಿಸಲಾಗುವುದು. ಆಸಕ್ತ ರೈತರು, ರೈತ ಉತ್ಪಾದಕರ ಸಂಸ್ಥೆಗಳು, ಸ್ವ-ಸಹಾಯ ಗುಂಪುಗಳು ತಮ್ಮ ವ್ಯಾಪ್ತಿಯ ರೈತ ಸಂಪರ್ಕ ಕೇಂದ್ರಗಳಲ್ಲಿ ಮಾ.10 ರೊಳಗೆ ಅರ್ಜಿ ಸಲ್ಲಿಸಲು ಕೋರಲಾಗಿದೆ.

ಶ್ರೀಶೈಲಗೆ ವಿಶೇಷ ಸಾರಿಗೆ ಸೌಲಭ್ಯ

ಬಳ್ಳಾರಿ: ಕಲ್ಯಾಣ ಕರ್ನಾಟಕ ರಸ್ತೆ ಸಾರಿಗೆ ನಿಗಮ ಬಳ್ಳಾರಿ ವಿಭಾಗದಿಂದ ಮಹಾ ಶಿವರಾತ್ರಿ ಹಬ್ಬದ ಪ್ರಯುಕ್ತ ಶ್ರೀಶೈಲಂಗೆ ಹೋಗಲು ವಿಶೇಷ ಸಾರಿಗೆ ಸೌಲಭ್ಯ ಮಾಡಲಾಗಿದೆ ಎಂದು ವಿಭಾಗೀಯ ನಿಯಂತ್ರಣಾಧಿಕಾರಿ ಇನಾಯತ್ ಬಾಗ್‌ಬಾನ್ ತಿಳಿಸಿದ್ದಾರೆ. ಬಳ್ಳಾರಿ, ಮೋಕಾ, ಕುರುಗೋಡು, ಸಿರುಗುಪ್ಪ, ತೆಕ್ಕಲಕೋಟೆ, ಹಳೇಕೋಟೆ ಹಾಗೂ ಸುತ್ತಮುತ್ತಲಿನ ಗ್ರಾಮಗಳಿಂದ ಹೆಚ್ಚಿನ ಸಂಖ್ಯೆ ಯಲ್ಲಿ ಭಕ್ತಾಧಿಗಳು ಮಹಾ ಶಿವರಾತ್ರಿ ಹಬ್ಬದ ಪ್ರಯುಕ್ತ ಶ್ರೀಶೈಲಂಗೆ ಹೋಗುತ್ತಿದ್ದು, ಭಕ್ತಾಧಿಗಳ ಅನುಕೂಲ ಕ್ಕಾಗಿ ಫೆ.21 ರಿಂದ 28 ರವರೆಗೆ ವಿಶೇಷ ಸಾರಿಗೆ ಒದಗಿಸಲಾಗಿದೆ. ಮಾಹಿತಿಗಾಗಿ: ಬಳ್ಳಾರಿ- 1ನೇ ಘಟಕದ ವ್ಯವಸ್ಥಾಪಕರು-7760992163, ಬಳ್ಳಾರಿ- 2ನೇ ಘಟಕ ವ್ಯವಸ್ಥಾಪಕರು-77609 92164, ಸಿರುಗುಪ್ಪ ಘಟಕ ವ್ಯವಸ್ಥಾಪಕರು- 7760992165, ಕುರುಗೋಡು ಘಟಕ ವ್ಯವಸ್ಥಾಪ ಕರು- 9606483671, ಸಂಡೂರು ಘಟಕ ವ್ಯವಸ್ಥಾ ಪಕರು- 7760992309ಗೆ ಸಂಪರ್ಕಿಸಬಹುದು.

ಮಾ.26ಕ್ಕೆ ಪರಿಸರ ಸಾರ್ವಜನಿಕ ಆಲಿಕೆ ಸಭೆ

ಬಳ್ಳಾರಿ: ಸಂಡೂರು ತಾಲೂಕಿನ ಯಶವಂತನಗರ ಗ್ರಾಮದ ರಾಮನದುರ್ಗ ಐರನ್ ಓರ್ ಮೈನ್‌ನಲ್ಲಿ ಕುಮಾರಸ್ವಾಮಿ ಮಿನರಲ್ ಎಕ್ಸ್ಪೋರ್ಟ್ಸ್ ಪ್ರೈವೇಟ್ ಲಿಮಿಟೆಡ್ ಇವರು ಈಗಾಗಲೇ ಅಸ್ತಿತ್ವದಲ್ಲಿರುವ ಒಟ್ಟು 59.36 ಹೆಕ್ಟರ್ ಅರಣ್ಯ ಪ್ರದೇಶದಲ್ಲಿ ಪ್ರಸ್ತುತ ಕಾರ್ಯನಿರ್ವಹಿಸುತ್ತಿರುವ ಕಬ್ಬಿಣದ ಅದಿರಿನ ಗಣಿಗಾರಿಕೆಯ ವಾರ್ಷಿಕ ಉತ್ಪಾದನಾ ಸಾಮರ್ಥ್ಯವನ್ನು 2.8 ಮಿಲಿಯನ್ ಟನ್ ನಿಂದ 4.0 ಮಿಲಿಯನ್ ಟನ್ ಗೆ ವಿಸ್ತರಿಸಲು (ಹೆಚ್ಚುವರಿ ವಾರ್ಷಿಕ ಉತ್ಪಾದನಾ ಸಾಮರ್ಥ್ಯ 1.2 ಮಿಲಿಯನ್ ಟನ್) ವಿಸ್ತರಣಾ ಪ್ರಸ್ತಾವನೆ ಸಲ್ಲಿಸಿದ್ದು, ಇದರ ಸಂಬಂಧ ಪರಿಸರ ಸಾರ್ವಜನಿಕ ಆಲಿಕೆ ಸಭೆಯನ್ನು ಜಿಲ್ಲಾಧಿಕಾರಿ ಪ್ರಶಾಂತ್ ಕುಮಾರ್ ಮಿಶ್ರಾ ಅವರ ಅಧ್ಯಕ್ಷತೆಯಲ್ಲಿ ಮಾ.26 ರಂದು ಬೆಳಗ್ಗೆ 11 ಗಂಟೆಗೆ ಸಂಡೂರು ತಾಲೂಕಿನ ಯಶವಂತನಗರ ಗ್ರಾಮದ ರಾಮನದುರ್ಗ ಐರನ್ ಓರ್ ಮೈನ್ (ಕುಮಾರಸ್ವಾಮಿ ಮಿನರಲ್ ಎಕ್ಸ್ಪೋರ್ಟ್ಸ್ ಪ್ರೈವೇಟ್ ಲಿಮಿಟೆಡ್) ಯೋಜನಾ ಪ್ರದೇಶದಲ್ಲಿ ನಡೆಸಲು ತೀರ್ಮಾನಿಸಲಾಗಿದೆ. ಸುತ್ತಮುತ್ತಲಿನ ಸಾರ್ವಜನಿಕರು ಸಭೆಯಲ್ಲಿ ಪಾಲ್ಗೊಂಡು ಅಭಿಪ್ರಾಯ, ಅಹವಾಲು ಸಲ್ಲಿಸಬಹುದು ಎಂದು ಕರ್ನಾಟಕ ರಾಜ್ಯ ಮಾಲಿನ್ಯ ನಿಯಂತ್ರಣ ಮಂಡಳಿ ಬಳ್ಳಾರಿ ಪ್ರಾದೇಶಿಕ ಕಚೇರಿಯ ಪರಿಸರ ಅಧಿಕಾರಿ ಸಿದ್ದೇಶ್ವರ ಬಾಬು ಪ್ರಕಟಣೆಯಲ್ಲಿ ತಿಳಿಸಿದ್ದಾರೆ.

{ಬಿ.ವೈ.ವಿಜಯೇಂದ್ರ } ಬಿಜೆಪಿ ರಾಜ್ಯಾಧ್ಯಕ್ಷ

ಸರಕಾರದಿಂದ ದಾಂಧಲೆ ಮಾಡಿದವರನ್ನು ರಕ್ಷಿಸುವ ಕೆಲಸ ನಡೆಯುತ್ತಿದೆ. ರಾಜ್ಯದಲ್ಲಿ ಕಾನೂನು- ಸುವ್ಯವಸ್ಥೆ ಸಂಪೂರ್ಣ ಹದಗೆಟ್ಟಿದೆ. ದರೋಡೆ ಕೊಲೆಗಳು ನಡೆಯುತ್ತಿವೆ. ಬೆಂಗಳೂರು ಸುರಕ್ಷಿತವಾಗಿಲ್ಲ. ಇದೆಲ್ಲದಕ್ಕೂ ರಾಜ್ಯ ಸರಕಾರವೇ ಹೊಣೆ ಹೊರಬೇಕು. ಗೃಹ ಸಚಿವರ ಹೇಳಿಕೆಯನ್ನು ಗಮನಿಸಿದ್ದೇನೆ.

ಯೋಗ ಮಾಡಿ ನಿರೋಗಿಯಾಗಿ, ಆರ್ಥಿಕ ಹೊರೆಯನ್ನು ತಗ್ಗಿಸಿ: ಯೋಗಗುರು ಭವರ್‌ಲಾಲ್ ಆರ್ಯ ಕರೆ

ಯೋಗ ಕೇಂದ್ರದ ದ್ವಿತೀಯ ವಾರ್ಷಿಕೋತ್ಸವ

ಹೊಸಪೇಟೆ: ನಿರಂತರ ಯೋಗ ಮಾಡುವುದರಿಂದ ಕೇವಲ ನಿರೋಗಿಯಾಗಿರುವುದು ಮಾತ್ರವಲ್ಲದೆ ಕೋಟ್ಯಾಂತರ ಆರ್ಥಿಕ ಹೊರೆಯು ಕಡಿಮೆಯಾಗಿಲಿದೆ ಎಂದು ಯೋಗಗುರು ಭವರ್ ಲಾಲ್ ಆರ್ಯ ತಿಳಿಸಿದರು.

ಹೊಸಪೇಟೆಯ ಫ್ರೀಡಂ ಪಾರ್ಕ್‌ನಲ್ಲಿ ಶನಿವಾರ ಸಂಜೆ ಪತಂಜಲಿ ಯೋಗ ಸಮಿತಿಯ ಫ್ರೀಡಂಪಾರ್ಕ್ ಯೋಗ ಕೇಂದ್ರದ ದ್ವಿತೀಯ ವಾರ್ಷಿಕೋತ್ಸವ ಸಮಾರಂಭದಲ್ಲಿ ಮಾತನಾಡಿದ ಅವರು ನಾವು ಜೀವನ ಪೂರ್ತಿ ದುಡಿದ ಹಣ ಇಂದು ಬಹುತೇಕ ಆರೋಗ್ಯವೃದ್ಧಿಗೆ ವಿನಿಯೋಗಿಸುತ್ತಿರುವುದು ಆತಂಕಕಾರಿ ಬೆಳವಣಿಗೆಯಾಗಿದೆ. ಇದನ್ನು ತಪ್ಪಿಸಲು ಯೋಗ ಒಂದೆ ದಾರಿ ಎಂದರು.

ರಾಜ್ಯದಲ್ಲಿಯೇ ಫ್ರೀಡಂ ಪಾರ್ಕ್ ಮಾದರಿ ಯೋಗ ಕೇಂದ್ರವಾಗಿ ನಿತ್ಯವೂ ಹೆಚ್ಚಿನ ಸಂಖ್ಯೆಯಲ್ಲಿ ಯೋಗಕ್ರಿಯೆಯೆಲ್ಲಿ ತೊಡಗುವುದರಿಂದ 2 ವರ್ಷದಲ್ಲಿ ಈ ಒಂದೆ ಕೇಂದ್ರ, ಕೋಟ್ಯಾಂತರ ಆಸ್ಪತ್ರೆ ಖರ್ಚು ಕಡಿಮೆ ಮಾಡಿದಂತಾಗಿದೆ ಎಂದು ಫ್ರೀಡಂ ಪಾರ್ಕ್ ಸಾಧನೆ

ಪತಂಜಲಿ ಯೋಗ ಸಮಿತಿಯ ಕಾರ್ಯಕ್ಕೆ ಸಹಯೋಗದಲ್ಲಿ ದೇವೇಂದ್ರ, ವೀರೇಶ್, ವಿಠೋಬ ಬಲ್ಲೂರ, ಸತ್ಯಪ್ಪ ಅವರನ್ನು ಸನ್ಮಾನಿಸಿದರು.

ಕೊಂಡಾಡಿದರು. ಉಚಿತವಾಗಿ ಪಡೆದ ನಮ್ಮ ಯೋಗದ ಮೂಲಕ ಆರೋಗ್ಯಸಾಧನೆ ಈ ಪರಿವಾರಕ್ಕೆ ಎಲ್ಲರನ್ನು ಕರೆತರುವ ಮೂಲಕ ಕೃತಜ್ಞತೆಯನ್ನು ಸಲ್ಲಿಸಬೇಕು ಎಂದರು.

ಪತಂಜಲಿ ಯೋಗ ಸಮಿತಿಯ ಡಾ.ಎಸ್ .ಬಿ.ಹಂದ್ರಾಳ್ ಮಾತನಾಡಿ, ಯಾವುದೇ ಒಂದು ಚಟುವಟಿಯಲ್ಲಿ ಶ್ರದ್ದೆಯಿಂದ ಪಾಲ್ಗೊಂಡರೆ ಯಾವ ಸಾಧನೆ ಬೇಕಾದರು ಮಾಡಬಹುದು ಎನ್ನುವುದಕ್ಕೆ ಫ್ರೀಡಂಪಾರ್ಕ್ ಸಾಕ್ಷಿಯಾಗಿದೆ ಎಂದರು

ಫ್ರೀಡಂಪಾರ್ಕ್ ಯೋಗ ಕೇಂದ್ರದ ಮುಖ್ಯಸ್ಥ ಅನಂತ ಜೋಶಿ ಮಾತನಾಡಿ, ಪತಂಜಲಿ ಯೋಗ ಸಮಿತಿ ಆರಂಭದಿಂದ ಅನೇಕ ಮೈಲುಗಲ್ಲುಗಳಿಗೆ ಸಾಕ್ಷಿಯಾಗಿದ್ದು ಬಹುತೇಕ ವಿನೂತನ ಕಾರ್ಯಕ್ರಮಗಳನ್ನು ರೂಪಿಸಿ ಯಶಸ್ವಿಯಾಗಿ ನಿರ್ವಹಿಸಲು ಪರಿವಾರ ತೋರಿದ ಸಹಕಾರ ಕಾರಣವಾಗಿದೆ, ಯೋಗಮಯ ಹೊಸಪೇಟೆ ಮಾಡಲು ತನ್ನದೆ ಆದ ಒಂದು ಯೋಜನೆ ರೂಪಿಸಲಿದೆ ಎಂದರು.

ಗೌರವ ಸನ್ಮಾನ: ಪತಂಜಲಿ ಯೋಗ ಸಮಿತಿಯ ಕಾರ್ಯಕ್ಕೆ ಸಹಯೋಗ ನೀಡಿದ ದೇವೇಂದ್ರ, ವೀರೇಶ್, ವಿಠೋಬ ಬಲ್ಲೂರ, ಸತ್ಯಪ್ಪ ಇವರುಗಳನ್ನು ಸನ್ಮಾನಿಸಲಾಯಿತು.

ಯುವ ಪ್ರಭಾರಿ ಕಿರಣ್‌ಕುಮಾರ, ರಾಜ್ಯ ಸಮಿತಿ ಸದಸ್ಯ ಡಾ.ಎಫ್.ಟಿ.ಹಳ್ಳಿಕೇರಿ, ಅನಂತ ಜೋಶಿ, ಶ್ರೀರಾಮ ವೇದಿಕೆಯಲ್ಲಿದ್ದರು.

ಸಾಂಸ್ಕೃತಿಕ ಸಂಭ್ರಮ

ಫ್ರೀಡಂ ಪಾರ್ಕ್ ಯೋಗ ಸ್ನೇಹ ಕೇಂದ್ರದ ಸಾಂಸ್ಕೃತಿಕ ಕಾರ್ಯಕ್ರಮಗಳು ನೆರದಿದ್ದ ಪ್ರೇಕ್ಷಕರನ್ನು ರಂಜಿಸಿದ್ದು ನಗ, ನಾಟ್ಯ, ಗೀತಗಾಯನ, ನಾಟಕ, ನೃತ್ಯ, ಮಿಮಿಕ್ರಿ ಸೇರಿದಂತೆ ಪತಂಜಲಿ ಪರಿವಾರದ ಗಣ್ಯರ ವೇಷಭೂಷಣದೊಂದಿಗೆ ಅವರ ಅಣಕು ಪ್ರದರ್ಶನ ನೆರದಿದ್ದ ಪ್ರೇಕ್ಷಕರನ್ನು ರಂಜಿಸುವಲ್ಲಿ ಯಶಸ್ವಿಯಾಯಿತು.

ವೈಭವದ ಹೊಳಲು ಶ್ರೀಕಾಳಿಕಾದೇವಿ ಜಾತ್ರೆ

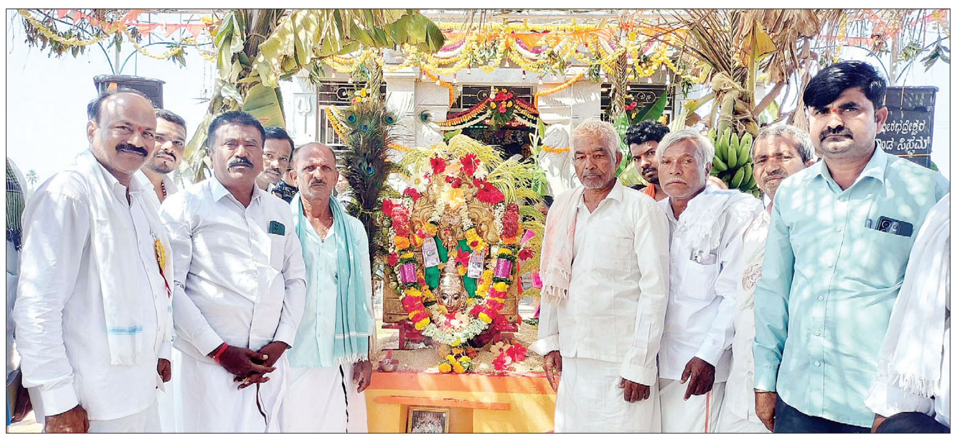

ಹೂವಿನಹಡಗಲಿ ತಾಲೂಕಿನ ಹೊಲು ಗ್ರಾಮದಲಿ ಶ್ರೀಕಾಳಿಕಾದೇವಿ ಮೂಲ ದೇವಸ್ಥಾನದಿಂದ ದೇವಿಯ ಉತ್ಸವ ಮೂರ್ತಿಯನ್ನು ಭವ್ಯ ಮೆರವಣೆಗೆಯೊಂದಿಗೆ ಕರೆ ತರಲಾಯಿತು.

ಹೂವಿನಹಡಗಲಿ: ತಾಲೂಕಿನ ಹೊಳಲು ಗ್ರಾಮದಲ್ಲಿ ಶ್ರೀಕಾಳಿಕಾದೇವಿ ಜಾತ್ರೆ ಅದ್ದೂರಿಯಾಗಿ ನಡೆಯಿತು.

ಬಗೆ ಬಗೆಯ ವಿವಿಧ ಮಾದರಿಯ ಬಣ್ಣ ಬಣ್ಣದ ಚಿತ್ತಾರಗಳನ್ನು ಬಿಂಬಿಸುವ ತಮಾಷಾ ಸಿಡಿಮದ್ದುಗಳು, ಡೊಳ್ಳು ಕುಣಿತಾ, ತಮಟೆ ಹಾಗೂ ಚಂಡಿವಾದ್ಯ, ಬ್ಯಾಂಡ್ ಆರ್ಕೆಸ್ಟ್ರಾ ಮತ್ತು ಡಿಜೆ ಸಂಗೀತ, ಹೊಸ ತಂತ್ರಜ್ಞಾನದಿಂದ ಅಳವಡಿಸಿದ ವಿಶಿಷ್ಟ ರೀತಿಯ ವಿದ್ಯುತ್ ದೀಪಾಲಂಕಾರ ಮತ್ತು ಭಾರತೀಯ ಸಂಸ್ಕೃತಿಯನ್ನು ಎತ್ತಿಹಿಡಿವ ಮಹಿಳೆಯರ ಕೈಯಲ್ಲಿದ್ದ ಮುತ್ತಿನಾರತಿಗಳು, ಕಂಡು ಬಂದವು. ಪ್ರತಿ ಮೂರು ವರ್ಷಗಳಿಗೊಮ್ಮೆ ನಾಲ್ಕು ದಿನಗಳ ಕಾಲ ಜರುಗುವ ಈ ಜಾತ್ರೆ ಬಹಳ ಸಂಭ್ರಮ ಸಡಗರದಿಂದ ಅದ್ದೂರಿಯಾಗಿ ನಡೆಯುತ್ತದೆ. ದೇವಿಗೆ ಅಭಿಷೇಕ ಪೂಜೆ, ವಿಶೇಷ ಹೂವಿನ ಅಲಂಕಾರ ಮಾಡಲಾಗಿತ್ತು.

ಗ್ರಾಮದ ನಾರಿಯರೆಲ್ಲಾ ಹೊಸ ಹೊಸ ಉಡುಗೆಗಳನ್ನು ತೊಟ್ಟು ಬೆಳಗ್ಗೆಯಿಂದ ಸಂಜೆಯವರೆಗೂ ದೇವಿಗೆ ಉಡಿ ತುಂಬಿಸುವ ಕಾರ್ಯ ನೆರವೇರಿಸಿ ಹೋಳಿಗೆ ಎಡೆಯನ್ನು ಸಮರ್ಪಿಸಿದರು.

ಮಧ್ಯರಾತ್ರಿ 1 ಘಂಟೆಯಿಂದ ಗ್ರಾಮದ ಹೃದಯ ಭಾಗದಲ್ಲಿರುವ ಮೂಲ ದೇವಸ್ಥಾನದಿಂದ ದೇವಿಯ ಉತ್ಸವ ಮೂರ್ತಿಯನ್ನು ಭವ್ಯ ಮೆರವಣೆಗೆಯೊಂದಿಗೆ ಕರೆ ತರಲಾಯಿತು. ಮೆರವಣಿಗೆಯಲ್ಲಿ ಮಹಿಳೆಯರು, ಮಕ್ಕಳು ಮುತ್ತಿನ ಆರತಿಗಳನ್ನು ಹಿಡಿದು ಕಾಳಮ್ಮ ನಿನ್ನಾಲಯಕ್ಕೆ ಉಘೆ ಉಘೆ ಎಂದು ಭಕ್ತಿ ಸಮರ್ಪಿಸಿದರು. ಯುವಕರೆಲ್ಲಾ ಸಂಗೀತದಿಂದ ಕುಣಿದು ಕುಪ್ಪಳಿಸಿದರು. ಡೊಳ್ಳು ಕುಣಿತಾ ತಮಟೆ ವಾದ್ಯ ಹಾಗೂ ವಿವಿಧ ಮಾದರಿಯ ತಮಷಾ ಮದ್ದುಗಳು ಜನ ಮನ ಸೂರೆಗೊಂಡವು. ನಂತರ ದೇವಿಯ ಉತ್ಸವ ಮೂರ್ತಿಯನ್ನು ಗ್ರಾಮದ ಹೊರವಲಯದಲ್ಲಿರುವ ಚೌತಮನಿಗೆ ಕರೆದೊಯ್ದು ಧಾರ್ಮಿಕ ವಿಧಿ ವಿಧಾನಗಳಿಂದ ಪೂಜೆ ಸಲ್ಲಿಸಿ ಪ್ರತಿಷ್ಠಾಪಿಸಲಾಯಿತು. ಹೊಳಲು ಹಾಗೂ ಸುತ್ತ ಮುತ್ತ ಗ್ರಾಮಗಳಿಂದ ಆಗಮಿಸಿದ ಸಹಸ್ರಾರು ಭಕ್ತರು ದೇವಿಯ ದರ್ಶನ ಪಡೆದರು.

ಬೆಳಗ್ಗೆಯಿಂದ ಸಂಜೆಯವರೆಗೂ ಗ್ರಾಮದ ಸಮಸ್ತಭಕ್ತರು ದೇವಿಗೆ ಹಣ್ಣುಕಾಯಿ ನೈವೇದ್ಯ ಅರ್ಪಿಸಿ ದರ್ಶನಾಶೀರ್ವಾದ ಪಡೆದರು ಸಂಜೆ 4 ಘಂಟೆಗೆ ದೇವಸ್ಥಾನದ ಆವರಣದಲ್ಲಿ ಜೋಳದ ರಾಶಿಯನ್ನು ಹೂಡಿ ಚರಗ ಹೊಡೆಯಲಾಯಿತು. ನಂತರ ದೇವಿಯ ಉತ್ಸವ ಮೂರ್ತಿಯನ್ನು ಮರಳಿ ಮೂಲ ದೇವಸ್ಥಾನಕ್ಕೆ ಕರೆತರಲಾಯಿತು.

ಪ್ರಶ್ನೆ ಪತ್ರಿಕೆ ಸೋರಿಕೆ ಸುಳ್ಳು ಸುದ್ದಿ ಹರಡಿಸಿದರೆ ಕ್ರಮ

ಮಾರ್ಚ್1ಕ್ಕೆ ಪಿಯುಸಿ ಪರೀಕ್ಷೆ ಆರಂಭ

ಹೊಸಪೇಟೆ: ಮಾರ್ಚ್ 1 ರಿಂದ 20 ರವರೆಗೆ ದ್ವಿತೀಯ ಪಿಯುಸಿ ವಾರ್ಷಿಕ ಪರೀಕ್ಷೆಗಳು ನಡೆಯಲಿದ್ದು, ಯಾವುದೇ ಲೋಪವಾಗದಂತೆ ಪರೀಕ್ಷಾ ನಿಯೋಜಿತ ಅಧಿಕಾರಿಗಳು ಕರ್ತವ್ಯ ನಿರ್ವಹಿಸಬೇಕೆಂದು ವಿಜಯನಗರ ಜಿಲ್ಲಾಧಿಕಾರಿ ಎಂ.ಎಸ್ .ದಿವಾಕರ್ ತಿಳಿಸಿದರು.

ಜಿಲ್ಲಾಧಿಕಾರಿ ಕಚೇರಿ ಸಭಾಂಗಣದಲ್ಲಿ ದ್ವಿತೀಯ ಪಿಯುಸಿ ವಾರ್ಷಿಕ ಪರೀಕ್ಷಾ ಪೂರ್ವಸಿದ್ದತಾ ಸಭೆಯ ಅಧ್ಯಕ್ಷತೆವಹಿಸಿ ಮಾತನಾಡಿದರು. ಜಿಲ್ಲೆಯಲ್ಲಿ ಒಟ್ಟು 23 ಪರೀಕ್ಷಾ ಕೇಂದ್ರಗಳಿದ್ದು, ಪ್ರತಿ ಕೇಂದ್ರಗಳಲ್ಲಿ ಸಿಸಿ ಕ್ಯಾಮೆರಾ ಅಳವಡಿಕೆಯನ್ನು ಕಡ್ಡಾಯಗೊಳಿಸಿದೆ. ಪರೀಕ್ಷಾ ಕೇಂದ್ರಗಳಲ್ಲಿ ಮುಖ್ಯಸ್ಥರನ್ನು ಹೊರತುಪಡಿಸಿ ಉಳಿದಂತೆ ಎಲ್ಲರ ಮೊಬೈಲ್ ಬಳಕೆಯನ್ನು ನಿಷೇಧಿಸಲಾಗಿದೆ. ಪ್ರಶ್ನೆ ಪತ್ರಿಕೆಗಳನ್ನು ತೆಗೆದುಕೊಂಡು ಹೋಗುವ ಮಾರ್ಗದಲ್ಲಿ ಪೊಲೀಸ್ ಬಿಗಿಬಂದೋಬಸ್ತ್ ನಿಯೋಜನೆ ಸೇರಿದಂತೆ ಎಲ್ಲಾ ಪರೀಕ್ಷಾ ಕೇಂದ್ರದ ಮುಖ್ಯ ಅಧೀಕ್ಷಕರು, ಉತ್ತರ ಪತ್ರಿಕೆ ಪಾಲಕರು, ಕಚೇರಿ ಅಧೀಕ್ಷಕರು ಹಾಗೂ ಗೌಪ್ಯವಸ್ತುಗಳನ್ನು ಸಾಗಿಸುವ ಮಾರ್ಗಾಧಿಕಾರಿಗಳು ಎಚ್ಚರಿಕೆ ವಹಿಸುವಂತೆ ತಿಳಿಸಿದರು.

ಸಾಮಾಜಿಕ ಜಾಲತಾಣಗಳಲ್ಲಿ ಪಿಯುಸಿ ಪ್ರಶ್ನೆ ಪತ್ರಿಕೆ ಸೋರಿಕೆಯ ಬಗ್ಗೆ ಸುಳ್ಳು ಸುದ್ದಿಗಳು ಹರಡಿಸಿದರೇ ಅಂತವರ ವಿರುದ್ಧ ಕಠಿಣ ಕ್ರಮ ಕೈಗೊಳ್ಳಲಾಗುತ್ತದೆ. ಪರೀಕ್ಷಾ ಸಮಯದಲ್ಲಿ ವಿದ್ಯುತ್ ವ್ಯತ್ಯಯವಾಗದಂತೆ ಜೆಸ್ಕಾಂ ಅಧಿಕಾರಿಗಳು ನಿಗಾವಹಿಸಬೇಕು. ಯಾವುದೇ ಗೊಂದಲಗಳಿಲ್ಲದೇ ಪರೀಕ್ಷೆಯನ್ನು ಸುಗಮವಾಗಿ ನಡೆಯುವ ನಿಟ್ಟಿನಲ್ಲಿ ಅಧಿಕಾರಿಗಳು ಕರ್ತವ್ಯ ನಿರ್ವಹಿಸಬೇಕು.

ಪದವಿ ಪೂರ್ವ ಶಿಕ್ಷಣ ಇಲಾಖೆಯ ಉಪನಿರ್ದೇಶಕ ಸಿ.ನಾಗರಾಜ ಹವಾಲ್ದಾರ್ ಮಾತನಾಡಿ, ಮಾ.1 ರಿಂದ ಮಾ.20 ರವರೆಗೆ ಬೆ.10 ಗಂಟೆಯಿಂದ ಮಧ್ಯಾಹ್ನ 1 ಗಂಟೆಯವರೆಗೆ ಪರೀಕ್ಷೆ ನಡೆಯಲಿದೆ ಎಂದರು.

ಸಭೆಯಲ್ಲಿ ಜಿಲ್ಲೆಯ ಎಲ್ಲಾ ಪರೀಕ್ಷಾ ಕೇಂದ್ರದ ಮುಖ್ಯ ಅಧೀಕ್ಷಕರು, ಉತ್ತರ ಪತ್ರಿಕೆ ಪಾಲಕರು, ಕಚೇರಿ ಅಧೀಕ್ಷಕರು ಹಾಗೂ ಗೌಪ್ಯ ವಸ್ತುಗಳನ್ನು ಸಾಗಿಸುವ ಮಾರ್ಗಾಧಿಕಾರಿಗಳು ಸೇರಿದಂತೆ ಶಿಕ್ಷಣ ಇಲಾಖೆ ಸಿಬ್ಬಂದಿಗಳು ಹಾಜರಿದ್ದರು.

ಮಹಿಳೆಯರಿಗೆ ಹೊಲಿಗೆ ಯಂತ್ರ ಉಚಿತ ವಿತರಣೆ

ಹೊಸಪೇಟೆ: ಆರ್ಥಿಕವಾಗಿ ಹಿಂದುಳಿದಿರುವ ಮಹಿಳೆಯರ ಸಬಲೀಕರಣಕ್ಕಾಗಿ ಹೊಸಪೇಟೆ ಇನ್ನರ್ ವೀಲ್ ಕ್ಲಬ್ ಸದಾ ಮುಂಚೂಣಿಯಲ್ಲಿದ್ದು ಇತರೆ ಕ್ಲಬ್ ಗಳಿಗೆ ಮಾದರಿಯಾಗಿದೆ ಎಂದು ಇನ್ನರ್‌ವೀಲ್ ಕ್ಲಬ್‌ನ ಜಿಲ್ಲಾಧ್ಯಕ್ಷೆ ಸುಷ್ಮಾ ಪತಂಗೆ ಮೆಚ್ಚುಗೆ ವ್ಯಕ್ತಪಡಿಸಿದರು.

ನಗರದ ರೋಟರಿ ಕ್ಲಬ್ ಆವರಣದಲ್ಲಿ ಹೊಸಪೇಟೆ ಇನ್ನರ್ ವೀಲ್ ಕ್ಲಬ್ ವತಿಯಿಂದ ಬಡ ಮಹಿಳೆಯರಿಗಾಗಿ ಉಚಿತ ಹೊಲಿಗೆ ಯಂತ್ರಗಳನ್ನು ವಿತರಿಸಿ ಮಾತನಾಡಿದರು.

ಇದರೊಂದಿಗೆ ಕಳೆದ ವರ್ಷ ಆರಂಭಿಸಲಾಗಿರುವ ಇನ್ನರ್ ವೀಲ್ ರೋಟರಿ ಪೆಥಲಾಜಿಕಲ್ ಲ್ಯಾಬ್ ನಲ್ಲಿಯು ಉತ್ಕೃಷ್ಟ ಗುಣಮಟ್ಟದ ಸೇವೆಯನ್ನು ಅತಿ ಕಡಿಮೆ ದರದಲ್ಲಿ ನೀಡುತ್ತಿರುವುದು ಸ್ತುತ್ಯಾರ್ಹ. ಹೊಸಪೇಟೆ ಇನ್ನರ್ ವೀಲ್‌ಕ್ಲಬ್ 50 ವರ್ಷಗಳ ಹಿರಿಯ ಕ್ಲಬ್ ಆಗಿದ್ದು, ಹಿಂದಿನ ಹಿರಿಯರು ಸಂಸ್ಥೆಯನ್ನು ಬಲವಾಗಿ ಬುನಾದಿ ಹಾಕಲಾಗಿದೆ. ಇಂದಿಗೂ ಅತ್ಯುತ್ತಮ ಜನಸೇವೆ ಮಾಡುವ ಮೂಲಕ ನಗರದಲ್ಲಿ ಉತ್ತಮ ಹೆಸರುಗಳಿಸಿದೆ. 10 ಹೊಲಿಗೆ ಯಂತ್ರಗಳನ್ನು ವಿತರಿಸುವ ಮೂಲಕ 10 ಕುಟುಂಬಗಳ ಸಬಲೀಕರಣ ಗೊಳಿಸುವಲ್ಲಿ ಯಶಸ್ವಿಯಾಗಿದ್ದಿರಾ ಎಂದು ಶ್ಲಾಘಿಸಿದರು.

ಕ್ಲಬ್‌ನ ಅಧ್ಯಕ್ಷೆ ಸುನೀತಾ ಕಿಶೋರ್ ಅವರು ಕಳೆದ ಜುಲ್ಯೆ ನಿಂದ ಇಲ್ಲಿಯವರೆಗೆ ಕ್ಲಬ್‌ನಿಂದ ನಡೆಸಿದ ಕಾರ್ಯಕ್ರಮಗಳನ್ನು ತಿಳಿಸುತ್ತಾ, ಸದಸ್ಯ ಸಹಕಾರದೊಂದಿಗೆ ಉತ್ತಮ ಯೋಜನೆಗಳನ್ನು ರೂಪಿಸಲು ಸಾಧ್ಯ ವಾಗಿದೆ ಎಂದು ಸದಸ್ಯರನ್ನು ಅಭಿನಂದಿ ಸಿದರು.

ಕಾರ್ಯದರ್ಶಿ ರಾಜೇಶ್ವರಿ ಅರಳಿಹಳ್ಳಿ ವರದಿ ವಾಚಿಸಿದರು, ಡಾ.ಮಾದವಿ ದೇವಿ, ಶೋಭಾ ಸಿಂದ್ಯಾ ಹಾಗೂ ಇತರ ಸದಸ್ಯರು ಹಾಜರಿದ್ದರು.

ಕಾರ್ಯಕ್ರಮಕ್ಕೂ ಮುನ್ನಾ ಜಿಲ್ಲಾಧ್ಯಕ್ಷೆ ಸುಷ್ಮಾ ಪತಂಗೆ ಅವರು ರೋಟರಿ ಡಯಾಲಿಸಿಸ್ ಸೆಂಟರ್, ಆಫಿ ಕಣ್ಣಿನ ಆಸ್ಪತ್ರೆ, ಪಿಜಿಯೊ ಥೆರಪಿ ಸೆಂಟರ್, ಶಾಲೆಗೆ ಭೇಟಿ ನೀಡಿ ಸಂಸ್ಥೆಯ ಕಾರ್ಯವೈಖರಿಯನ್ನು ಶ್ಲಾಘಿಸಿದರು. ಮೇಘನಾ ಹಿರೇಮಠ ನಿರೂಪಿಸಿದರು. ಸಂಜನಾ ಪ್ರಾರ್ಥಿಸಿದರು, ನೈಮಿಷಾ ವಂದಿಸಿದರು.

ಹೊಸಪೇಟೆ ಇನ್ನರ್ ವೀಲ್ ಕ್ಲಬ್ ವತಿಯಿಂದ ಬಡ ಮಹಿಳೆಯರಿಗಾಗಿ ಉಚಿತ ಹೊಲಿಗೆ ಯಂತ್ರಗಳನ್ನು ವಿತರಿಸಲಾಯಿತು.

ಹಣವಿದ್ದವರೆಲ್ಲ ದಾನಿಗಳಾಗಲ್ಲ, ದಾನ ಮಾಡುವವರಿಗೆ ಹಣವಿರಬೇಕು ಎಂದೇನಿಲ್ಲ ಇನ್ನೊಬ್ಬರ ಕಷ್ಟಕ್ಕೆ ಸ್ಪಂದಿಸುವ ಮಾನವೀಯತೆಯ ಗುಣವಿರಬೇಕು ಮತ್ತು ಸಮಾಜ ಸೇವೆಗೈಯುವ ತುಡಿತವಿರಬೇಕು. ಕೇವಲ ಮಹಿಳೆಯರಿಂದಲೇ ಕೂಡಿರುವ ಇನ್ನರ್ ವೀಲ್ ಕ್ಲಬ್ ಸಮಾಜ ಸೇವೆಗೆ ಸದಾ ಮೇಲ್ಪಗೈ ಎನಿಸಿದೆ.

-ಸುಷ್ಮಾ ಪತಂಗೆ,
ಇನ್ನರ್ ವೀಲ್ ಕ್ಲಬ್‌ನ ಜಿಲ್ಲಾಧ್ಯಕ್ಷೆ

ಮಕ್ಕಳ ರಕ್ಷಣೆ ಕುರಿತು ಜನಜಾಗೃತಿ

ರೈಲ್ವೇ ನಿಲ್ದಾಣ ಮತ್ತು ಬಸ್ ನಿಲ್ದಾಣಗಳಲ್ಲಿ ಭಿಕ್ಷಾಟನೆ ತಡೆ ಮತ್ತು ಕಾಣೆಯಾದ ಮಕ್ಕಳ ರಕ್ಷಣೆ ಕುರಿತು ಜನಜಾಗೃತಿ ಹಮ್ಮಿಕೊಂಡಿದ್ದರು.

ಬಳ್ಳಾರಿ: ಮಹಿಳಾ ಮತ್ತು ಮಕ್ಕಳ ಅಭಿವೃದ್ಧಿ ಇಲಾಖೆ, ಜಿಲ್ಲಾ ಮಕ್ಕಳ ರಕ್ಷಣಾ ಘಟಕ, ಮಕ್ಕಳ ವಿಶೇಷ ಪೊಲೀಸ್ ಘಟಕ, ಸಖಿ-ಒನ್ ಸ್ಟಾಪ್ ಸೆಂಟರ್ ಇವರ ಸಹಯೋಗದಲ್ಲಿ ನಗರದ ರೈಲ್ವೇ ನಿಲ್ದಾಣ ಮತ್ತು ಬಸ್ ನಿಲ್ದಾಣಗಳಲ್ಲಿ ಭಿಕ್ಷಾಟನೆ ತಡೆ ಮತ್ತು ಕಾಣೆಯಾದ ಮಕ್ಕಳ ರಕ್ಷಣೆ ಕುರಿತು ಜನಜಾಗೃತಿ ಕಾರ್ಯಕ್ರಮ ಹಮ್ಮಿಕೊಳ್ಳಲಾಯಿತು.

ಜಿಲ್ಲಾ ಮಕ್ಕಳ ರಕ್ಷಣಾ ಘಟಕದ ಮಕ್ಕಳ ರಕ್ಷಣಾಧಿಕಾರಿ(ಅಸಾಂಸ್ಥಿಕ ಸೇವೆ) ಚನ್ನ ಬಸಪ್ಪ ಪಾಟೀಲ್ ಮಾತನಾಡಿ, ಕೆಲವು ಜನರು ಭಿಕ್ಷಾಟನೆಯನ್ನು ವೃತ್ತಿಯನ್ನಾಗಿಸಿಕೊಂಡಿದ್ದು, ಈ ಪಿಡುಗನ್ನು ಸಮಾಜದಿಂದ ತಡೆಗಟ್ಟಲು ಹಾಗೂ ನಿಷೇಧಿಸಲು ಇಂತಹ ಕೃತ್ಯದಲ್ಲಿ ತೊಡಗಿಸಿಕೊಂಡಿರುವವರನ್ನು ಗುರುತಿಸಿ, ರಕ್ಷಿಸಿ ಮಕ್ಕಳ ಕಲ್ಯಾಣ ಸಮಿತಿಯ ಮುಂದೆ ಹಾಜರುಪಡಿಸಿ ಅವರಿಗೆ ಪುನರ್ವಸತಿ ಕಲ್ಪಿಸಲಾಗುವುದು ಎಂದು ತಿಳಿಸಿದರು.

ಕಾನೂನು ಪರಿವೀಕ್ಷಣಾಧಿಕಾರಿ ಈಶ್ವರ್ ರಾವ್ ಮಾತನಾಡಿ, ಕಾಣೆಯಾದ ಯಾವು ದೇ ಮಗು ಕಂಡು ಬಂದಲ್ಲಿ ಕೂಡಲೇ ಮಕ್ಕಳ ಸಹಾಯವಾಣಿ-1098 ಮಾಹಿತಿ ನೀಡಿ, ಇಲ್ಲವೇ ಹತ್ತಿರದ ಪೊಲೀಸ್ ಠಾಣೆಗೆ ಮಗುವನ್ನು ಒಪ್ಪಿಸಬೇಕು ಎಂದು ಜಾಗೃತಿ ಮೂಡಿಸಿದರು.

ಮಕ್ಕಳ ರಕ್ಷಣಾಧಿಕಾರಿ(ಸಾಂಸ್ಥಿಕ ಸೇವೆ) ಮಂಜುನಾಥ ಅವರು ಜಿಲ್ಲಾ ಮಕ್ಕಳ ರಕ್ಷಣಾ ಘಟಕದ ಯೋಜನೆಗಳ ಕುರಿತು ಜನರಿಗೆ ತಿಳಿಸಿಕೊಟ್ಟರು. ಮಕ್ಕಳ ಸಹಾಯವಾಣಿಯ ಸಂಯೋಜಕರಾದ ಆನಂದ ಅವರು ಮಕ್ಕಳ ಸಹಾಯವಾಣಿ- 1098 ಕುರಿತ ಕರಪತ್ರಗಳನ್ನು ಸಾರ್ವಜನಿ ಕರಿಗೆ ವಿತರಿಸಿ ಸಾರ್ವಜನಿ ಕರಿಗೆ ಮಕ್ಕಳ ಸಹಾಯವಾಣಿ ಸೇವೆಗಳ ಕುರಿತು ತಿಳಿಸಿದರು.

ಬಸ್ ನಿಲ್ದಾಣದ ಉಸ್ತುವಾರಿ ಅಧಿಕಾರಿ ರಾಜಶೇಖರ್, ನಿಯಂತ್ರಣಾಧಿ ಕಾರಿ ಪಂಪಾ ರೆಡ್ಡಿ, ಬಳ್ಳಾರಿ ರೈಲ್ವೇ ನಿಲ್ದಾ ಣದ ಎಎಸ್‌ಐ ಶಿವಮೂರ್ತಿ, ಪೊಲೀಸ್ ಪೇದೆ ಶಂಕರ್, ಬ್ರೂಸ್‌ಪೇಟೆ ಪೊಲೀಸ್ ಠಾಣೆಯ ಪಿಎಸ್‌ಐ ಎಂ.ಅನ್ಸರ್, ಜಿಲ್ಲಾ ಮಕ್ಕಳ ರಕ್ಷಣಾ ಘಟಕ ಮತ್ತು ಮಕ್ಕಳ ಸಹಾಯವಾಣಿ ಸಿಬ್ಬಂದಿಗಳಾದ ರವಿ ಕುಮಾರ್, ಹೊನ್ನೂರಪ್ಪ, ಉಮೇಶ್, ಅರುಳ್ ಆನಂದ್, ಕಾರ್ತಿಕ್, ಸುಧಾ, ನಿಲೋಫಿಯಾ, ಚಂದ್ರಕಳ, ಸಜಿನಿ ಮತ್ತು ಮಿಷನ್ ಶಕ್ತಿ ಯೋಜನೆಯ ಜಿಲ್ಲಾ ಸಂಯೋಜಕರಾದ ಶಹಜಾನ್, ಸಖಿ- ಒನ್ ಸ್ಟಾಪ್ ಸೆಂಟರ್‌ನ ಸಿಬ್ಬಂದಿಗಳಾದ ವಿಶಾಲಕ್ಷೀ ಸರಸ್ವತಿ ಹಾಗೂ ನವದುರ್ಗಿ ಪೊಲೀಸ್ ಸಿಬ್ಬಂದಿ ಇದ್ದರು.

ಭಿಕ್ಷಾಟನೆಯಲ್ಲಿ ತೊಡಗಿರುವ ಮಕ್ಕಳು, ಚಿಂದಿ ಹಾಯುವ ಮಕ್ಕಳು, ಬೀದಿ ಮಕ್ಕಳು, ಕಾರ್ಮಿಕ ಪದ್ಧತಿಯಲ್ಲಿ ತೊಡಗಿರುವ ಮಕ್ಕಳು, ಅನಾಥ ಮಕ್ಕಳು, ಸಾಗಣೆಯಾದ ಮಕ್ಕಳು, ಪರಿತ್ಯಜಿಸಿಲ್ಪಟ್ಟ ಮಕ್ಕಳು, ಶೋಷಣೆ ಮತ್ತು ದೌರ್ಜನ್ಯಕ್ಕೆ ಒಳಗಾದ ಮಕ್ಕಳು ಕಂಡು ಬಂದಲ್ಲಿ ಮಕ್ಕಳ ಸಹಾಯವಾಣಿ-1098 ಇಲ್ಲವೇ ಪೊಲೀಸ್ ತುರ್ತು ಸೇವೆ 112ಗೆ ಕರೆ ಮಾಡಿ ಮಾಹಿತಿ ನೀಡಬಹುದು.

-ಲಲಿತಮ್ಮ,
ಮಕ್ಕಳ ವಿಶೇಷ ಪೊಲೀಸ್ ಘಟಕದ ಅಧಿಕಾರಿ

ನವೀಕರಣ ನಿರ್ಲಕ್ಷಿಸಿದರೆ ಕಾನೂನು ಕಠಿಣ ಕ್ರಮ

ಹೊಸಪೇಟೆ: ಸಾರ್ವಜನಿಕರು ತಮ್ಮ ವಾಹನಗಳ ನೋಂದಣಿ ಅವಧಿ ಮುಗಿದ ಸಾರಿಗೇತರ ವಾಹನಗಳನ್ನು ಸುಸಜ್ಜಿತಗೊಳಿಸಿಕೊಂಡುವಾಹನದ ವಿಮೆ ಪತ್ರ ಸೇರಿದಂತೆ ಎಲ್ಲಾ ಚಾಲ್ತಿ ದಾಖಲೆಗಳು ಹಾಗೂ ಶುಲ್ಕದೊಂದಿಗೆ ಆನ್‌ಲೈನ್ ಮೂಲಕ ಅರ್ಜಿ ಸಲ್ಲಿಸಿ, ವಾಹನ ಸಮೇತ ದಾಖಲೆಗಳನ್ನು ನೋಂದಣಿ, ನವೀಕರಣಕ್ಕಾಗಿ (ಆರ್‌ಆರ್‌ಸಿ) ಹಾಜರುಪಡಿಸುವಂತೆ ಪ್ರಾದೇಶಿಕ ಸಾರಿಗೆ ಅಧಿಕಾರಿ ವಸಂತ ಈಶ್ವರ್ ಚವ್ಹಾಣ್ ತಿಳಿಸಿದ್ದಾರೆ. ನೋಂದಾಣಿಯ ಅರ್ಹತಾ ಪತ್ರ (ಎಫ್‌ಸಿ) ಮುಗಿದ ಎಲ್ಲ ಸಾರಿಗೆ ವಾಹನಗಳು ಅರ್ಹತಾ ಪತ್ರ ನವೀಕರಣ ಕ್ಕಾಗಿ ಅರ್ಜಿ, ಶುಲ್ಕ, ತೆರಿಗೆ, ವಿಮೆ ಸೇರಿದಂತೆ ಎಲ್ಲಾ ಚಾಲ್ತಿ ದಾಖಲೆಗಳೊಂದಿಗೆ ವಾಹನವನ್ನು ಕಚೇರಿಗೆ ಹಾಜರುಪಡಿಸುವುದು ಶಾಲಾ ಮಕ್ಕಳನ್ನು ಕರೆದು ಕೊಂಡು ಸಂಚರಿಸುವ ಶಾಲಾ ವಾಹನಗಳು, ನೋಂದಣಿ ಯಾಗಿ 15 ವರ್ಷ ಪೂರೈಸಿದ್ದಲ್ಲಿ ಅಂತಹ ವಾಹನ ಗಳನ್ನು ಶಾಲಾ ವಾಹನ ಗಳನ್ನಾಗಿ ಬಳಸುವಂತಿಲ್ಲ. 15 ವರ್ಷ ದೊಳಗಿನ ಶಾಲಾ ವಾಹನಗಳ ಅರ್ಹತಾ ಪತ್ರ ಅವಧಿ ಮುಗಿದಿದ್ದಲ್ಲಿ ವಾಹನಗಳನ್ನು ಸುಸಜ್ಜಿತ ಗೊಳಿಸಿಕೊಂಡು ಅಗತ್ಯ ಚಾಲ್ತಿ ದಾಖಲೆಗಳೊಂದಿಗೆ ನೋಂದಣಿ ನವೀಕರಣಕ್ಕಾಗಿ ಕಚೇರಿಗೆ ಹಾಜರುಪಡಿಸಬೇಕು. ವಾಹನ ಗಳ ಆರ್‌ಆರ್‌ಸಿ ಹಾಗೂ ಎಫ್‌ಸಿ ಅವಧಿ ಮುಗಿದು ಅಗತ್ಯ ಚಾಲ್ತಿ ದಾಖಲೆಗಳಿಲ್ಲದೇ ಸಂಚರಿಸುವುದು ಕಂಡು ಬಂದಲ್ಲಿ ಮೋಟಾರು ವಾಹನ ಕಾಯಿದೆ ಅನುಸಾರ ವಾಹನ ಮಟ್ಟುಗೋಲು ಸೇರಿದಂತೆ ಇತರೆ ಕಠಿಣ ಕಾನೂನು ಕ್ರಮಗಳನ್ನು ಜರುಗಿಸಲಾಗು ವುದು ಎಂದು ತಿಳಿಸಿದ್ದಾರೆ.

ಖಾಸಗಿ ಸಂಸ್ಥೆಗಳಿಂದ ಗುಣಮಟ್ಟದ ಶಿಕ್ಷಣ ನೀಡಿ

ಕಾನಹೊಸಹಳ್ಳಿ: ಖಾಸಗಿ ಶಿಕ್ಷಣ ಸಂಸ್ಥೆಗಳು ಬಂಡವಾಳಶಾಹಿಗಳು ಮಾತ್ರ ಸ್ಥಾಪನೆ ಮತ್ತು ಹಣಗಳಿಸಲು ಮಾಡುವ ಸಂಸ್ಥೆಗಳಾಗಿ ಎಂಬ ಮಾತು ಸುಳ್ಳು, ಬದಲಾಗಿ ಗುಣಮಟ್ಟದ ಶಿಕ್ಷಣ ನೀಡುವಲ್ಲಿ ಪ್ರಮುಖ ಸ್ಥಾನ ಪಡೆದುವೆ ಎಂದು ನವೋದಯ ಪ್ರಾಚಾರ್ಯ ಸುದೇಶ ಗೋಪಾಲ್ ಮಲಾಜುರೆ ತಿಳಿಸಿದರು.

ಚಿಕ್ಕಜೋಗಿಹಳ್ಳಿ ಶ್ರಾವಣಿ ವಿದ್ಯಾಸಂಸ್ಥೆಯಲ್ಲಿ ನಡೆದ ಶಾಲಾ ವಾರ್ಷಿಕೋತ್ಸವ ನಿಮಿತ್ತ ಸಾಂಸ್ಕೃತಿಕ ಕಾರ್ಯಕ್ರಮಕ್ಕೆ ಚಾಲನೆ ನೀಡಿದರು.

ಗ್ರಾಮೀಣ ಭಾಗದಲ್ಲಿರುವ ಖಾಸಗಿ ಶಿಕ್ಷಣ ಸಂಸ್ಥೆಗಳು ಹಣಗಳಿಸುವ ಉದ್ದೇಶವಿಲ್ಲ ಬದಲಾಗಿ ಗುಣಮಟ್ಟದ ಶಿಕ್ಷಣ ನೀಡುವ ಸ್ವಾವಲಂಬಿ ಜೀವನಕ್ಕೆ ಮಾರ್ಗ ಸೂಚಿಸುವ ಕೆಲಸ ಮಾಡುತ್ತವೆ ಎಂದರು.

ಚಿಕ್ಕಜೋಗಿಹಳ್ಳಿ ಸಮುದಾಯ ಆರೋಗ್ಯ ಕೇಂದ್ರ ವೈದ್ಯ ಡಾ. ಕಿಷನ್‌ಕುಮಾರ್ ಮಾತನಾಡಿ, ನಾನು ಇದೇ ಶಾಲೆಯಲ್ಲಿ ವ್ಯಾಸಂಗ ಮಾಡಿದವನ್ನು ಉತ್ತಮ ಶಿಕ್ಷಣ ಪಡೆದು ಇಂದು ವೈದ್ಯನಾಗಿ ಸಾರ್ವಜನಿಕ ಶೇವೆ ಮಾಡುತ್ತಿರುವೆ.ಅಲ್ಲದೆ, ಬಡವರ ಸೇವೆ ಮಾಡಲು ಸಂಸ್ಥೆಯಲ್ಲಿನ ಶಿಕ್ಷಕರು ನೀಡಿದ ಮೌಲ್ಯಯುತ ಸಂದೇಶಗಳೆ ಕಾರಣವೆಂದರು.

ಕಾರ್ಯಕ್ರಮದಲ್ಲಿ ವಿದ್ಯಾಸಂಸ್ಥೆಯ ಕಾರ್ಯದರ್ಶಿ ಕೆ.ಜಿ.ಶ್ರೀನಿವಾಸ್ ಪ್ರಸ್ತಾವಿಕವಾಗಿ ಮಾತನಾಡಿದರು. ವೇದಿಕೆಯಲ್ಲಿ ರೈತ ಮುಖಂಡ ಜಿ.ಪಿ.ಗುರುಲಿಂಗಪ್ಪ, ಜೈಕುಮಾರ್ ನಾಯ್ಕ, ಮಡಕಲಕಟ್ಟಿ ಕೃಷ್ಣಪ್ಪ, ಕೇಸರಿ ರಾಮಣ್ಣ, ಎಂ.ಬಿ.ಮಾರಣ್ಣ, ಶಾಲೆ ಹಳೆ ವಿದ್ಯಾರ್ಥಿ ಮುನಿರಾಬಾದ್‌ನ ನೀರಾವರಿ ಇಲಾಖೆಯ ಎಂಜಿನಿಯರ್ ಸಮೀರ್, ಮುಖ್ಯಶಿಕ್ಷಕರಾದ ಓಬಣ್ಣ, ಕೊಟ್ರೇಶ್ ಸೇರಿ ಹಲವು ಮುಖಂಡರು ಇದ್ದರು.

ಚಿಕ್ಕಜೋಗಿಹಳ್ಳಿ ಶ್ರಾವಣಿ ವಿದ್ಯಾಸಂಸ್ಥೆಯಲ್ಲಿ ನಡೆದ ಶಾಲಾ ವಾರ್ಷಿಕೋತ್ಸವ ನಿಮಿತ್ತ ಕಾರ್ಯಕ್ರಮಕ್ಕೆ ಪ್ರಾಚಾರ್ಯ ಸುದೇಶ ಗೋಪಾಲ್ ಮಲಾಜುರೆ ಚಾಲನೆ ನೀಡಿದರು.

ಈ ಸಂಸ್ಥೆಯಲ್ಲಿ ಕಲಿತ ಬಹುತೇಕ ವಿದ್ಯಾರ್ತಿಗಳು ವೈದ್ಯರಾಗಿ, ಶಿಕ್ಷಕರಾಗಿ, ಎಂಜಿನಿಯರ್ ಅಗಿ ಸಮಾಜಕ್ಕೆ ಉತ್ತಮ ಸೇವೆ ಸಲ್ಲಿಸುವ ಮೂಲಕ ಶಾಲೆಗೆ ಕೀರ್ತಿತಂದಿರುವುದು ಸಂತಸದ ಸಂಗತಿಯಾಗಿದೆ.

-ಸುದೇಶ ಗೋಪಾಲ್ ಮಲಾಜುರೆ,
ನವೋದಯ ಪ್ರಾಚಾರ್ಯ

ಕೃಷಿ ಪ್ರಗತಿಗೆ ವಿಶೇಷ ಆದ್ಯತೆ: ಅಲಿ ಅಕ್ರಮ್ ಷಾ

ಹೊಸಪೇಟೆ: ವಿಜಯನಗರ ಜಿಲ್ಲೆಯ ಆರ್ಥಿಕ ವರ್ಷದ ನಬಾರ್ಡ್ ಪೊಟೆನ್ಸಿಯಲ್ ಲಿಂಕ್ಸ್ ಕ್ರೆಡಿಟ್ ಪ್ಲಾನ್ ಪಿಎಲ್‌ಪಿಯನ್ನು ಜಿಪಂ ಮುಖ್ಯ ಕಾರ್ಯನಿರ್ವಾಹಕ ಅಧಿಕಾರಿ ಮೊಹಮ್ಮದ್ ಅಲಿ ಅಕ್ರಮ್ ಷಾ ಬಿಡುಗಡೆಗೊಳಿಸಿದರು. ನಗರದ ಜಿಪಂ ಕಚೇರಿ ಸಭಾಂಗಣದಲ್ಲಿ ಬಿಡುಗಡೆ ಮಾಡಿ ಮಾತನಾಡಿ, ನಬಾರ್ಡ್ ಪೊಟೆನ್ಸಿಯಲ್ ಲಿಂಕ್ಸ್ ಕ್ರೆಡಿಟ್ ಪ್ಲಾನ್ ಎಂಬುದು ನಬಾರ್ಡ್ ನ ಮಹತ್ವದ ದಾಖಲೆಯಾಗಿದ್ದು, ವಿವಿಧ ಕ್ಷೇತ್ರಗಳ ಪ್ರಸ್ತುತ ಸ್ಥಿತಿಯನ್ನು ವಿಶ್ಲೇಷಿಸಿ, ಬ್ಯಾಂಕ್ ಸಾಲದ ಮೂಲಕ ಅಭಿವೃದ್ಧಿಯ ಸಾಧ್ಯತೆಗಳನ್ನು ವಿವರಿಸುವ ಉದ್ದೇಶದಿಂದ ವಿವಿಧ ತಜ್ಞರ ಸಮಾಲೋಚನೆ ಯೊಂದಿಗೆ ತಯಾರಿಸಲಾಗುತ್ತದೆ. ರೈತರಿಗೆ ಬೆಳೆಸಾಲಕ್ಕಾಗಿ 2561.17 ಕೋಟಿ ರು, ಕೃಷಿ ಸಂಬಂಧಿತ ಚಟುವಟಿಕೆಗಳಿಗೆ ದೀರ್ಘಾವಧಿ ಸಾಲಕ್ಕೆ963.07 ಕೋಟಿ ರು., ಕೃಷಿಗೆ ಮೂಲ ಸೌಕರ್ಯ ಕಲ್ಪಿಸುವುದಕ್ಕಾಗಿ66.83 ಕೋಟಿ ರು. ಮತ್ತು ಕೃಷಿ ಪೂರಕ ಚಟುವಟಿಕೆಗೆ231.53 ಕೋಟಿ ರು. ಸಾಲ ನೀಡಿಕೆ ಗುರಿ ಹಾಕಿಕೊಳ್ಳಲಾಗಿದೆ. ಸಾಮಾಜಿಕ ಮೂಲಸೌಕರ್ಯ ಕ್ಷೇತ್ರಕ್ಕೆ ರು.29 ಕೋಟಿ ನವೀಕರಿಸಬಹುದಾದ ಇಂಧನ ಕ್ಷೇತ್ರಕ್ಕೆ ರು.14.03 ಕೋಟಿ, ಇತರ ಕ್ಷೇತ್ರಕ್ಕೆ ರು.92.93 ಕೋಟಿ ಗುರಿ ನಿಗಧಿಪಡಿಸಲಾಗಿದೆ ಎಂದರು. ಈ ವೇಳೆ ನಬಾರ್ಡ್ ಜಿಲ್ಲಾ ಅಭಿವೃದ್ಧಿ ವ್ಯವಸ್ಥಾಪಕ ಆರ್.ಎಸ್. ಯುವರಾಜಕುಮಾರ, ಕೃಷಿ ಇಲಾಖೆ ಜಂಟಿ ನಿರ್ದೇಶಕ ಶರಣಪ್ಪ ಮುದ್ಗಲ್, ಲೀಡ್ ಬ್ಯಾಂಕ್ ವ್ಯವಸ್ಥಾಪಕ ನಟರಾಜ್ ಸೇರಿ ವಿವಿಧ ಬ್ಯಾಂಕ್‌ಗಳ ಜಿಲ್ಲಾ ಸಂಯೋಜಕರು ಹಾಜರಿದ್ದರು.

ಸಮಾಚಾರ ಸಣ್ಣದಲ್ಲ

ಹರ್ಮನ್ ಪಡೆಗೆ ಇಂಗ್ಲೆಂಡ್ ಸವಾಲು

ಭುವನೇಶ್ವರ: ಹ್ಯಾಟ್ರಿಕ್ ಗೆಲುವಿನೊಂದಿಗೆ ಆತ್ಮವಿಶ್ವಾಸ ವೃದ್ಧಿಸಿಕೊಂಡಿರುವ ಭಾರತ ಪುರುಷರ ಹಾಕಿ ತಂಡವು ಪ್ರೊ. ಲೀಗ್ ಟೂರ್ನಿಯ ಪಂದ್ಯದಲ್ಲಿ ಸೋಮವಾರ ಇಂಗ್ಲೆಂಡ್ ತಂಡವನ್ನು ಎದುರಿಸಲಿದೆ. ಭಾರತ ಆರು ಪಂದ್ಯಗಳಿಂದ (4 ಗೆಲುವು, 2 ಸೋಲು) 12 ಅಂಕ

ಗಳಿಸಿ ಪಾಯಿಂಟ್ಸ್ ಪಟ್ಟಿಯಲ್ಲಿ ನಾಲ್ಕನೇ ಸ್ಥಾನದಲ್ಲಿದೆ. ಇಂಗ್ಲೆಂಡ್ ಅಷ್ಟೇ ಪಂದ್ಯಗಳಿಂದ (3 ಗೆಲುವು, 2 ಡ್ರಾ, 1 ಸೋಲು) 13 ಅಂಕ ಸಂಪಾದಿಸಿದ್ದು, ಮೂರನೇ ಸ್ಥಾನದಲ್ಲಿದೆ. ಕಳಿಂಗ ಹಾಕಿ ಕ್ರೀಡಾಂಗಣದಲ್ಲಿ ಭಾರತವು ಸ್ಪೇನ್ ಮತ್ತು ಜರ್ಮನಿ ತಂಡಗಳ ವಿರುದ್ಧ ಮಿಶ್ರ ಫಲಿತಾಂಶ ಪಡೆದಿದೆ. ಮೊದಲ ಲೆಗ್‌ನಲ್ಲಿ ಸೋತು, ರಿವರ್ಸ್ ಲೆಗ್‌ನಲ್ಲಿ ಪಾರಮ್ಯ ಸಾಧಿಸಿದೆ. ಐರ್ಲೆಂಡ್ ವಿರುದ್ಧದ ಎರಡೂ ಪಂದ್ಯಗಳನ್ನು ಭಾರತ ಜಯಿಸಿದೆ. ಭಾರತಕ್ಕ ಇಂಗ್ಲೆಂಡ್ ವಿರುದ್ಧದ ಪಂದ್ಯ ಮಾತ್ರ ಬಾಕಿ ಉಳಿದಿದೆ. ಆ ಪಂದ್ಯಗಳಲ್ಲಿ ಉತ್ತಮ ಆಟ ಪ್ರದರ್ಶಿಸುವತ್ತ ಹರ್ಮನ್ ಪಡೆ ಚಿತ್ತ ಹರಿಸಿದೆ.

ಕಿವೀಸ್-ಬಾಂಗ್ಲಾ ಇಂದು ಹಣಾಹಣಿ

ರಾವಲ್ಪಿಂಡಿ: ಐಸಿಸಿ ಚಾಂಪಿಯನ್ಸ್ ಟ್ರೋಫಿಯ ಎ-ಗ್ರೂಪ್‌ನ ಪಂದ್ಯದಲ್ಲಿ ಸೋಮವಾರ ಬಲಿಷ್ಠ ನ್ಯೂಜಿಲೆಂಡ್ ತಂಡವು ಬಾಂಗ್ಲಾದೇಶವನ್ನು ಎದುರಿಸಲಿದೆ. ಈಗಾಗಲೇ ಫೆ.14ರಂದು ನಡೆದ ಪಂದ್ಯದಲ್ಲಿ ಕಿವೀಸ್ ಬಳಗವು ಅತಿಥೇಯ ಪಾಕಿಸ್ತಾನ ವನ್ನು 5 ವಿಕೆಟ್‌ಗಳಿಂದ ಬಗ್ಗು ಬಡಿದು ಪ್ರಥಮ ಪಂದ್ಯ ದಲ್ಲೇ ಶುಭಾರಂಭ ಮಾಡಿತ್ತು. ಫೆಬ್ರವರಿ-20ರಂದು ನಡೆದ ಪಂದ್ಯದಲ್ಲಿ ಬಾಂಗ್ಲಾ ತಂಡವನ್ನು ಭಾರತವು 6 ವಿಕೆಟ್ ಗಳಿಂದ ಬಗ್ಗು ಬಡಿದಿತ್ತು. ಹಾಗಾಗಿ ಟೂರ್ನಿಯ ಮೊದಲ ಪಂದ್ಯದಲ್ಲೇ ಸೋತಿರುವ ಬಾಂಗ್ಲಾ ತಂಡವು ನ್ಯೂಜಿಲೆಂಡ್ ವಿರುದ್ಧ ಗೆಲ್ಲಲು ಸಾಕಷ್ಟು ಅಭ್ಯಾಸವನ್ನು ನಡೆಸಿದೆ.

ಬೂಮ್ರಾಗೆ ಐಸಿಸಿ ಪ್ರಶಸ್ತಿ ಪ್ರದಾನ

ದುಬೈ: ಭಾರತ ತಂಡದ ವೇಗಿ ಜಸ್‌ಪ್ರೀತ್ ಬೂಮ್ರಾ ಅವರಿಗೆ ಭಾನುವಾರ ಐಸಿಸಿ ವರ್ಷದ

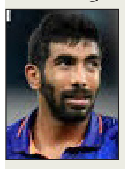

ಕ್ರಿಕೆಟಿಗ ಹಾಗೂ ಶ್ರೇಷ್ಠ ಟೆಸ್ಟ್ ಕ್ರಿಕೆಟಿಗ ಪ್ರಶಸ್ತಿಗಳನ್ನು ಪ್ರದಾನ ಮಾಡಲಾಯಿತು. ಭಾರತ ಮತ್ತು ಪಾಕ್ ನಡುವಣ ನಡೆದ ಕಾರ್ಯಕ್ರಮದಲ್ಲಿ ಅವರನ್ನು ಗೌರವಿಸಲಾಯಿತು. ಜಸ್‌ಪ್ರೀತ್ ಬುಮ್ರಾ ಅವರು 2024ರ ಐಸಿಸಿ ಪ್ರಶಸ್ತಿಗಳು ಮತ್ತು ವರ್ಷದ ತಂಡದ ಕ್ಯಾಪ್‌ಗಳನ್ನು ಸ್ವೀಕರಿಸಿದ್ದಾರೆ ಎಂದು ಐಸಿಸಿ ಎಕ್ಸ್ ಖಾತೆಯಲ್ಲಿ ಸಂದೇಶ ಹಾಕಿದೆ.

ಕೊಹ್ಲಿ ಅಮೋಘ ಶತಕ | ಅಯ್ಯರ್ ಅರ್ಧ ಶತಕ

ಪಾಕ್ ಧೂಳೀಪಟ

ದುಬೈ: ಭಾನುವಾರ ಸಮಸ್ತ ಭಾರತೀಯ ಕ್ರಿಕೆಟ್ ಪ್ರೇಮಿಗಳ ಮನಸ್ಸಲ್ಲಿದ್ದ ಮಹದಾಸೆ ಒಂದೇ ಆಗಿತ್ತು, ಅದೇನೆಂದರೆ ನಮ್ಮ ಟೀಂ ಇಂಡಿಯಾ ತನ್ನ ಬದ್ಧ ಎದುರಾಳಿಯಾಗಿದ್ದ ಪಾಕಿಸ್ತಾನ ತಂಡವನ್ನು ಚಾಂಪಿಯನ್ಸ್ ಟ್ರೋಫಿ ಕ್ರಿಕೆಟ್‌ನಲ್ಲಿ ಹೇಗಾದರೂ ಬಗ್ಗುಬಡಿಯಲೇಬೇಕೆಂಬ ಶುಭ ಹಾರೈಕೆ. ಕೊನೆಗೂ ಕೋಟ್ಯಂತರ ಭಾರತೀಯರ ಆ ಕೋರಿಕೆ ಭಾನುವಾರ ರಾತ್ರಿ ಈಡೇರಿತು.

ಸಂಘಟಿತ ಪ್ರಯತ್ನದ ಮೂಲಕ ಟೀಂ ಇಂಡಿಯಾ, ಪಾಕಿಸ್ತಾನ ತಂಡವನ್ನು 8 ವಿಕೆಟ್‌ಗಳಿಂದ ಬಗ್ಗುಬಡಿದಾಗ ಭಾರತೀಯ ಕ್ರಿಕೆಟ್ ಪ್ರೇಮಿಗಳು ಮನಸಾರೆ ಸಂಭ್ರಮಿಸಿ ತಮ್ಮ ಹೃದಯ ಗೆದ್ದ ತಂಡವನ್ನು ಬಾಯ್ತುಂಬಾ ಶ್ಲಾಘಿಸಿದರು. ಇಲ್ಲಿನ ದುಬೈ ಇಂಟರ್‌ನ್ಯಾಷನಲ್ ಕ್ರಿಕೆಟ್ ಸ್ಟೇಡಿಯಂನಲ್ಲಿ ನಡೆದ ಪಂದ್ಯದಲ್ಲಿ ಟಾಸ್ ಗೆದ್ದು ಬ್ಯಾಟಿಂಗ್ ಆಯ್ದುಕೊಂಡ ಪಾಕಿಸ್ತಾನ 49.4 ಓವರ್‌ಗಳಲ್ಲಿ 241 ರನ್‌ಗೆ ಸರ್ವಪತನ ಕಂಡಿತು, ಅದಕ್ಕೆ ಉತ್ತರವಾಗಿ ಭಾರತ ತಂಡವು 42.3 ಓವರ್‌ಗಳಲ್ಲಿ 4 ವಿಕೆಟ್ ನಷ್ಟಕ್ಕೆ ತನ್ನ ಗುರಿ ತಲುಪಿ ಗೆಲುವಿನ ಕೇಕೆ ಹಾಕಿತು.

ಪಂದ್ಯದ ಆರಂಭದಲ್ಲಿ ಪಾಕಿಸ್ತಾನದ ಇನಿಂಗ್ಸ್ ಆರಂಭವಾದಾಗ ಮೊದಲ ಓವರ್ ಎಸೆದ ಶಮಿ 5 ವೈಡ್ ಬಾಲ್ ಎಸೆದರು. ಕಳೆದ ಪಂದ್ಯದಲ್ಲಿ ನಿಧಾನಗತಿಯ ಬ್ಯಾಟಿಂಗ್ ಮಾಡಿ ಟೀಕೆಗೆ ಗುರಿಯಾಗಿದ್ದ ಮಾಜಿ ನಾಯಕ ಬಾಬರ್ ಅಜಂ ಈ ಪಂದ್ಯದಲ್ಲಿ ಕೊಂಚ ಬಿರುಸಿನ ಬ್ಯಾಟಿಂಗ್ ನಡೆಸಿ 23 ರನ್ ಬಾರಿಸಿದರು, ಅವರ ವಿಕೆಟ್ ಹಾರ್ದಿಕ್ ಪಾಂಡ್ಯ ಪಾಲಾಯಿತು. ಫಖರ್ ಜಮಾನ್ ಬದಲು ಆಡಿದ ಇಮಾಮ್‌ನ್ ಕದಿಯುವ ಯತ್ನದಲ್ಲಿ ಅಕ್ಷರ್ ಪಟೇಲ್ ನೇರವಾಗಿ ಚೆಂಡನ್ನು ವಿಕೆಟ್‌ಗೆ ಎಸೆದು ರನೌಟ್ ಮಾಡಿದರು. ಈ ಜೋಡಿ ಮೊದಲ ವಿಕೆಟ್‌ಗೆ 41 ರನ್ ಒಟ್ಟುಗೂಡಿಸಿತು.

ರಿಜ್ವಾನ್-ಶಕೀಲ್ ಆಸರೆ: ಆರಂಭಿಕರಿಬ್ಬರ ವಿಕೆಟ್ ಪತನದ ಬಳಿಕ ಜತೆಯಾದ ನಾಯಕ ರಿಜ್ವಾನ್ ಮತ್ತು ಶಕೀಲ್ ತಾಳ್ಮೆಯುತ ಬ್ಯಾಟಿಂಗ್ ಮೂಲಕ ಕೆಲ ಕಾಲ ಭಾರತದ ಬೌಲಿಂಗ್ ದಾಳಿಯನ್ನು ಸಮರ್ಥವಾಗಿ ಎದುರಿಸಿ ರನ್ ಕಸಿದರು. ಉತ್ತಮವಾಗಿ ಆಡುತ್ತಿದ್ದ ಈ ಜೋಡಿಯನ್ನು ಕೊನೆಗೆ ಅಕ್ಷರ್ ಪಟೇಲ್ ಬೇರ್ಪಡಿಸಿದರು. 46 ರನ್ ಗಳಿಸಿದ್ದ ಅವರನ್ನು ಕ್ಲೀನ್ ಬೌಲ್ಡ್ ಮಾಡಿದರು. ರಿಜ್ವಾನ್ ವಿಕೆಟ್ ಪತನಗೊಂಡು 8 ರನ್ ಅಂತರದಲ್ಲಿ ಶಕೀಲ್ ವಿಕೆಟ್ ಕೂಡ ಬಿತ್ತು. ಮೂರನೇ ವಿಕೆಟ್‌ಗೆ ಶಕೀಲ್ ಮತ್ತು ರಿಜ್ವಾನ್ 104 ರನ್ ರಾಶಿ ಹಾಕಿದರು. ಶಕೀಲ್ 5 ಬೌಂಡರಿ ನೆರವಿನಿಂದ 62 ರನ್ ಬಾರಿಸಿ ಅರ್ಧಶತಕ ಪೂರ್ತಿಗೊಳಿಸಿದರು.

ಆ ಬಳಿಕ ಪಾಕಿಸ್ತಾನದ ವಿಕೆಟ್‌ಗಳು ಒಂದೊಂದಾಗಿ ಬಿದ್ದು, 241 ರನ್‌ಗಳಿಗೆ ಆಲೌಟ್ ಆಯಿತು. ಮೊದಲ ಪಂದ್ಯದಲ್ಲಿ 5 ವಿಕೆಟ್ ಪಡೆದು ಮಿಂಚಿದ್ದ ಶಮಿ, ಈ ಪಂದ್ಯದಲ್ಲಿ ಒಂದೂ ವಿಕೆಟ್ ಪಡೆಯಲು ವಿಫಲರಾದರು. ಕುಲದೀಪ್ ಯಾದವ್ 40 ರನ್ ಕೊಟ್ಟು 3 ವಿಕೆಟ್, ಹಾರ್ದಿಕ್ ಪಾಂಡ್ಯ 2 ವಿಕೆಟ್, ಹರ್ಷಿತ್ ರಾಣಾ ಹಾಗೂ ಅಕ್ಷರ್ ಪಟೇಲ್ ತಲಾ ಒಂದೊಂದು ವಿಕೆಟ್ ಪಡೆದರು.

242 ರನ್‌ಗಳ ಗುರಿ ಪಡೆದ ಟೀಂ ಇಂಡಿಯಾ ಉತ್ತಮವಾಗಿಯೇ ಅಡಿಪಾಯ ಹಾಕಿತು. ನಾಯಕ ರೋಹಿತ್ ಶರ್ಮಾ ಮತ್ತು ಶುಬ್‌ಮನ್ ಗಿಲ್ ಜೋಡಿ 5 ಓವರ್‌ಗಳಲ್ಲಿ ಆರಂಭದ ವಿಕೆಟ್‌ಗೆ 31 ರನ್ ಸಂಪಾದಿಸಿತು. 20 ರನ್ ಪಡೆದಾಗ ರೋಹಿತ್ ಶರ್ಮಾ ಅಫ್ರಿದಿ ಎಸೆದ ಬಾಲ್‌ಗೆ ಬೌಲ್ಡ್ ಆದರು. ಆ ಬಳಿಕ ಗಿಲ್ ಜೊತೆ ಸೇರಿದ ವಿರಾಟ್ ಕೊಹ್ಲಿ ಟೀಂ ಇಂಡಿಯಾದ ಇನ್ನಿಂಗ್ಸ್ ಕಟ್ಟಿ ಬೆಳೆಸಿದರು.

ಗಿಲ್ 52 ಎಸೆತಗಳಲ್ಲಿ 46 ರನ್ ಗಳಿಸಿದ್ದಾಗ ತನ್ನ ವಿಕೆಟ್ ಕಳೆದುಕೊಂಡರು. ಬಳಿಕ ಮೂರನೇ ವಿಕೆಟ್‌ಗೆ ವಿರಾಟ್ ಕೊಹ್ಲಿ ಮತ್ತು ಶ್ರೇಯಸ್ ಅಯ್ಯರ್ ಭಾರತದ ಇನ್ನಿಂಗ್ಸ್‌ನ್ನು ಯಶಸ್ವಿಯಾಗಿ ಮುಂದುವರಿಸಿದರು. ಆದರೆ ತಂಡದ ಮೊತ್ತ 213 ಆಗಿದ್ದಾಗ 56 ರನ್ ಗಳಿಸಿದ್ದ ಶ್ರೇಯಸ್ ಅಯ್ಯರ್ ತಮ್ಮ ವಿಕೆಟ್ ಒಪ್ಪಿಸಿ ಪೆವಿಲಿಯನ್ ಸೇರಿದರು. ಬಳಿಕ ಬಂದ ಹಾರ್ದಿಕ್ ಪಾಂಡ್ಯ ಕೇವಲ 8 ರನ್ ಗಳಿಸಿ ಔಟ್ ಆದರು. ವಿರಾಟ್ ಕೊಹ್ಲಿ ಜತೆ ಸೇರಿದ ಅಕ್ಷರ್ ಪಟೇಲ್ ಇನ್ನಿಂಗ್ಸ್ ಮುಂದುವರಿಸಿದರು. ಕೊನೆಗೂ ಕೊಹ್ಲಿ 100 ರನ್ (111 ಬಾಲ್) ಗಳಿಸಿ ಭಾರತಕ್ಕೆ ಸುಲಭ ಜಯ ತಂದುಕೊಟ್ಟರು, ಅಕ್ಷರ್ ಪಟೇಲ್ 3 ರನ್ ಗಳಿಸಿ ಅಜೇಯರಾಗುಳಿದರು.

ವಿರಾಟ್ ಕೊಹ್ಲಿ ದಾಖಲೆ

ವಿರಾಟ್ ಕೊಹ್ಲಿ ಪಾಕಿಸ್ತಾನ ವಿರುದ್ಧದ ಚಾಂಪಿಯನ್ಸ್ ಟ್ರೋಫಿ ಪಂದ್ಯದಲ್ಲಿ ನಸೀಮ್ ಶಾ ಅವರ ಕ್ಯಾಚ್ ಪಡೆಯುತ್ತಿದ್ದಂತೆ, ವಿಕೆಟ್ ಕೀಪರ್ ಹೊರತುಪಡಿಸಿ ಏಕದಿನ ಕ್ರಿಕೆಟ್‌ನಲ್ಲಿ ಅತ್ಯಧಿಕ ಕ್ಯಾಚ್ ಪಡೆದ ಮೊದಲ ಭಾರತೀಯ ಹಾಗೂ ವಿಶ್ವದ ಮೂರನೇ ಫೀಲ್ಡರ್ ಎನಿಸಿಕೊಂಡರು. ಇದೇ ವೇಳೆ ಮಾಜಿ ನಾಯಕ ಹಾಗೂ ಆಟಗಾರ ಮೊಹಮ್ಮದ್ ಅಜರುದ್ದೀನ್ (156) ದಾಖಲೆ ಪತನಗೊಂಡಿತು ಬಾಂಗ್ಲಾ ವಿರುದ್ಧದ ಕಳೆದ ಪಂದ್ಯದಲ್ಲಿ ಮೂರು ಕ್ಯಾಚ್ ಹಿಡಿದಿದ್ದ ವಿರಾಟ್ ಕೊಹ್ಲಿ, ಅಜರುದ್ದೀನ್ ದಾಖಲೆ ಸರಿಗಟ್ಟಿದ್ದರು. ಇದೀಗ ಪಾಕ್ ವಿರುದ್ಧ ಒಟ್ಟು 2 ಕ್ಯಾಚ್ ಪಡೆದು ಅಜರುದ್ದೀನ್ ಅವರನ್ನು ಹಿಂದಿಕ್ಕಿದ್ದಾರೆ. ಸದ್ಯ ಕೊಹ್ಲಿ 158 ಕ್ಯಾಚ್ ಹಿಡಿದಿದ್ದಾರೆ. ವಿಶ್ವ ದಾಖಲೆ ಶ್ರೀಲಂಕಾದ ಮಾಜಿ ಆಟಗಾರ ಮಹೇಲಾ ಜಯವರ್ಧನೆ ಹೆಸರಿನಲ್ಲಿದ್ದು, ಅವರು 218 ಕ್ಯಾಚ್ ಹಿಡಿದಿದ್ದಾರೆ. ದ್ವಿತೀಯ ಸ್ಥಾನದಲ್ಲಿ ಆಸೀಸ್‌ನ ರಿಕಿ ಪಾಂಟಿಂಗ್ (160) ಕಾಣಿಸಿಕೊಂಡಿದ್ದು, ಪಾಂಟಿಂಗ್ ದಾಖಲೆ ಮುರಿಯಲು ಕೊಹ್ಲಿಗೆ ಮೂರು ಕ್ಯಾಚ್‌ಗಳ ಅಗತ್ಯವಿದೆ.

ಪಂತ್ ವೃತ್ತಿಜೀವನ ಹಾಳಾಗುತ್ತಿದೆ: ಗಂಭೀರ್ ವಿರುದ್ಧ ವಾಸನ್ ಆರೋಪ

ದೆಹಲಿ: ಭಾರತ ಏಕದಿನ ತಂಡದಲ್ಲಿ ವಿಕೆಟ್ ಕೀಪರ್-ಬ್ಯಾಟ್ಸ್‌ಮನ್ ರಿಷಭ್ ಪಂತ್‌ಗೆ ಸರಿಯಾಗಿ ಅವಕಾಶ ನೀಡದ ಹೆಡ್‌ಕೋಚ್ ಗೌತಮ್ ಗಂಭೀರ್ ವಿರುದ್ಧ ಮಾಜಿ ವೇಗಿ ಅತುಲ್ ವಾಸನ್ ಅಸಮಾಧಾನವನ್ನು ವ್ಯಕ್ತಪಡಿಸಿದ್ದಾರೆ. ಪಂತ್‌ರನ್ನು ನಿಯಮಿತವಾಗಿ ಬೆಂಚ್ ಕಾಯಿಸುವ ಮೂಲಕ ಗಂಭೀರ್, ಅವರ ವೃತ್ತಿಜೀವನವನ್ನು ಹಾಳು ಮಾಡುತ್ತಿದ್ದಾರೆಂದು ಗಂಭೀರ ಆರೋಪ ಮಾಡಿದ್ದಾರೆ. ಗಾಯದಿಂದ ಕಮ್‌ಬ್ಯಾಕ್ ಮಾಡಿದ ಬಳಿಕ ಪಂತ್, ಶ್ರೀಲಂಕಾ ವಿರುದ್ಧದ ಏಕದಿನ ಸರಣಿಯ ಕೊನೆಯ ಪಂದ್ಯದಲ್ಲಿ ಆಡಿದ್ದರು. ನಂತರ, ಇಂಗ್ಲೆಂಡ್ ವಿರುದ್ಧದ ಏಕದಿನ ಸರಣಿಗೂ ಆಯ್ಕೆಯಾಗಿದ್ದ ಅವರನ್ನು ಒಂದೇ ಒಂದು ಪಂದ್ಯದಲ್ಲಿಯೂ ಆಡಿಸಿರಲಿಲ್ಲ. ಈ ಹಿನ್ನೆಲೆಯಲ್ಲಿ ಎಡಗೈ ಆಟಗಾರ ಮೂರೂ ಪಂದ್ಯಗಳಲ್ಲಿ ಬೆಂಚ್ ಕಾದಿದ್ದರು.

'ರಿಷಭ್ ಪಂತ್ ಆಡದೆ ಇರುವ ಬಗ್ಗೆ ನನಗೆ ಒಂದೇ ಒಂದು ಬೇಸರವಿದೆ. ಇದಕ್ಕೆ ಕಾರಣವೇನೆಂದು ನನಗೆ ತಿಳಿದಿಲ್ಲ. ತಂಡದಲ್ಲಿ ಏನು ನಡೆಯುತ್ತಿದೆ? ಪಂತ್ ಒಬ್ಬ ಚುರುಕಾದ ಆಟಗಾರ ಹಾಗೂ ಅವರ ಬಗ್ಗೆ ಎದುರಾಳಿ ತಂಡಗಳಿಗೆ ಆತಂಕವಿದೆ. ಪಂತ್ ಒಬ್ಬರೇ ತಂಡವನ್ನು

ಗೆಲ್ಲಿಸುವ ಸಾಮರ್ಥ್ಯವನ್ನು ಹೊಂದಿದ್ದಾರೆಂದು ಗಂಭೀರ್‌ಗೆ ಗೊತ್ತಿದೆ, ರಿಷಭ್ ಪಂತ್ ಇನ್ನೂ ಬೆಂಚ್ ಕಾಯುತ್ತಿದ್ದಾರೆ. ಆಟಗಾರರನ್ನು ಹೀಗೆಯೇ ಹಾಳು ಮಾಡುತ್ತೀರಿ. ಒಬ್ಬ ಒಳ್ಳೆಯ ಆಟಗಾರರನ್ನು ನೀವು ಈ ರೀತಿ ಇಟ್ಟರೆ, ಆಡುತ್ತೇನಾ? ಅಥವಾ ಇಲ್ಲವಾ ಎಂಬ ಬಗ್ಗೆ ಅವರು ಸದಾ ಯೋಚನೆ ಮಾಡುತ್ತಾ ಇರುತ್ತಾರೆ ಹಾಗೂ ಆ ಆಟಗಾರ ಜೀರೋ ಆಗುತ್ತಾರೆ' ಎಂದು ಅತುಲ್ ವಾಸನ್ ಹೇಳಿದ್ದಾರೆ.

2020ರಲ್ಲಿ ಭಾರತ ಏಕದಿನ ತಂಡದಲ್ಲಿ ರಿಷಭ್ ಪಂತ್ ತಮ್ಮ ಸ್ಥಾನವನ್ನು ಕೆ.ಎಲ್. ರಾಹುಲ್‌ಗೆ ಬಿಟ್ಟುಕೊಟ್ಟಿದ್ದರು. 2020ರಲ್ಲಿ ಅವರು ಒಂದೇ ಒಂದು ಏಕದಿನ ಪಂದ್ಯವನ್ನು ಆಡಿದ್ದರು. ನಂತರ 2021ರಲ್ಲಿ ಅವರು 2 ಪಂದ್ಯಗಳನ್ನು ಮಾತ್ರ ಆಡಿದ್ದರು. 2022ರಲ್ಲಿ ಭಾರತದ ಹನ್ನೊಂದರ ಬಳಗಲದಲಿ ಪಂತ್ ನಿಯಮಿತ ಆಟಗಾರರಾಗಿದ್ದರು, ಆದರೆ ಅವರು ಈಗ ತಮ್ಮ ಸ್ಥಾನವನ್ನು ಕಳೆದುಕೊಂಡಿದ್ದರು.

ತವರಿನ ಮೈದಾನದಲ್ಲಿ ಮಂದಾನ ತಂಡಕ್ಕೆ ದೀಪ್ತಿ ಶರ್ಮಾ ತಂಡ ಎದುರಾಳಿ

ಇಂದು ಆರ್‌ಸಿಬಿ vs ವಾರಿಯರ್ಸ್ ಪಂದ್ಯ

ಬೆಂಗಳೂರು: ಇಲ್ಲಿನ ಚಿನ್ನಸ್ವಾಮಿ ಸ್ಟೇಡಿಯಂನಲ್ಲಿ ಸೋಮವಾರ ನಡೆಯಲಿರುವ ಮಹಿಳಾ ಪ್ರೀಮಿಯರ್ ಲೀಗ್ (ಡಬ್ಲ್ಯೂಪಿಎಲ್) ಟೂರ್ನಿಯ ಪಂದ್ಯದಲ್ಲಿ ಅತಿಥೇಯ ರಾಯಲ್ ಚಾಲೆಂಜರ್ಸ್ ಬೆಂಗಳೂರು (ಆರ್‌ಸಿಬಿ) ತಂಡವು ಯು.ಪಿ ವಾರಿಯರ್ಸ್ ತಂಡದ ವಿರುದ್ಧ ಸೆಣಸಲಿದೆ.

ಸ್ಮೃತಿ ಮಂದಾನ ನೇತೃತ್ವದ ಕಳೆದ ಬಾರಿಯ ಚಾಂಪಿಯನ್ ಆಗಿರುವ ಆರ್‌ಸಿಬಿ ತಂಡವು ಈ ಸಲದ ಟೂರ್ನಿಯಲ್ಲಿ ಈಗಾಗಲೇ ಒಟ್ಟು ಮೂರು ಪಂದ್ಯಗಳನ್ನು ಆಡಿದ್ದು, ಆ ಪೈಕಿ ಎರಡು ಪಂದ್ಯಗಳನ್ನು ಆಡಿ 4 ಪಾಯಿಂಟ್ ಕಲೆ ಹಾಕಿ ಅಂಕಪಟ್ಟಿಯಲ್ಲಿ ಅಗ್ರಸ್ಥಾನದಲ್ಲಿದೆ. ಮೊದಲ ಪಂದ್ಯದಲ್ಲಿ ಆರ್‌ಸಿಬಿ ತಂಡವು ಗುಜರಾತ್ ಜೈಂಟ್ಸ್ ತಂಡವನ್ನು 6 ವಿಕೆಟ್‌ಗಳಿಂದ ಸೋಲಿಸಿ ಪಂದ್ಯವನ್ನು ಗೆದ್ದಿತ್ತು. ಎರಡನೇ ಪಂದ್ಯದಲ್ಲಿ ಆರ್‌ಸಿಬಿ ಡೆಲ್ಲಿ ಕ್ಯಾಪಿಟಲ್ಸ್ ವಿರುದ್ಧ 8 ವಿಕೆಟ್‌ಗಳ ಗೆಲುವನ್ನು ಕಂಡುಕೊಂಡಿತ್ತು. ಆದರೆ ಫೆ.21ರಂದು ನಡೆದಿದ್ದ ಪಂದ್ಯದಲ್ಲಿ ಮುಂಬೈ ಇಂಡಿಯನ್ಸ್ ಗೆದ್ದು, ಆರ್‌ಸಿಬಿ ಈ ಸಲ

ಮೊದಲ ಸೋಲನ್ನು ಕಂಡಿತ್ತು. ಆರ್‌ಸಿಬಿ ತಂಡವು ಬ್ಯಾಟಿಂಗ್ ಮತ್ತು ಬೌಲಿಂಗ್‌ನಲ್ಲೂ ಸಮತೋಲನ ವಾಗಿರುವುದರಿಂದ ಸೋಮವಾರದ ಪಂದ್ಯದಲ್ಲಿ ತವರಿನ ಪ್ರೇಕ್ಷಕರ ಬೆಂಬಲ ಮಂದಾನ ನಾಯಕತ್ವದ ತಂಡಕ್ಕೆ ಚಿನ್ನಸ್ವಾಮಿ ಮೈದಾನದಲ್ಲಿ ಸಿಗುವುದಂತೂ ಖಚಿತ.

ಆರ್‌ಸಿಬಿಯನ್ನು ಎದುರಿಸುತ್ತಿರುವ ಯುಪಿ ವಾರಿಯರ್ಸ್ ತಂಡವು ತನ್ನ ಮೊದಲ ಪಂದ್ಯದಲ್ಲಿ ಗುಜರಾತ್ ಜೈಂಟ್ಸ್ ವಿರುದ್ಧ ಸೋಲೊಪ್ಪಿಕೊಂಡಿತ್ತು. ಮುಂದಿನ ಪಂದ್ಯದಲ್ಲೂ

ವಾರಿಯರ್ಸ್ ತಂಡವು ಡೆಲ್ಲಿ ಕ್ಯಾಪಿಟಲ್ ವಿರುದ್ಧ ಸೋಲೊಪ್ಪಿತ್ತು. ಆದರೆ ಆ ನಂತರದ ಪಂದ್ಯದಲ್ಲಿ ಯುಪಿ ವಾರಿಯರ್ಸ್ ಡೆಲ್ಲಿ ಕ್ಯಾಪಿಟಲ್ ವಿರುದ್ಧ 3 ವಿಕೆಟ್‌ಗಳಿಂದ ಗೆದ್ದು, ಎರಡು ಪಾಯಿಂಟ್‌ಗಳೊಂದಿಗೆ ಅಂಕಪಟ್ಟಿಯಲ್ಲಿ ನಾಲ್ಕನೇ ಸ್ಥಾನದಲ್ಲಿದೆ. ಇದೀಗ ಜಯದ ಹಾದಿಗೆ ಮರಳಿರುವ ಕಾರಣಕ್ಕಾಗಿ ದೀಪ್ತಿ ಶರ್ಮಾ ನಾಯಕತ್ವದ ಯುಪಿ ವಾರಿಯರ್ಸ್ ತಂಡವು ಸೋಮವಾರದ ಪಂದ್ಯದಲ್ಲಿ ಆರ್‌ಸಿಬಿಗೆ ಪ್ರಬಲ ಪೈಪೋಟಿ ನೀಡುವ ಸಾಧ್ಯತೆ ಇದೆ.

6 ಟು 6ನಲ್ಲಿ ಥ್ರಿಲ್ಲರ್ ಕಥೆ

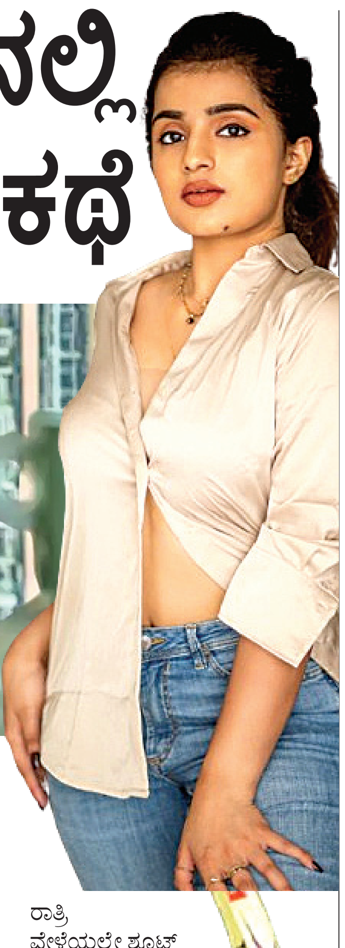

ನಟ ವಿಜಯ್ ರಾಘವೇಂದ್ರ, ಸಸ್ಪೆನ್ಸ್, ಥ್ರಿಲ್ಲರ್ ಕಥೆಗಳನ್ನೇ ಹೆಚ್ಚಾಗಿ ಆಯ್ದುಕೊಳ್ಳುತ್ತಿದ್ದಾರೆ. ಅಂತೆಯೇ ಈಗ ಎಫ್ ಐ ಆರ್ 6 ಟು 6 ಚಿತ್ರದಲ್ಲಿ ನಟಿಸಿದ್ದು ಚಿತ್ರ ಈ ವಾರ ತೆರೆಗೆ ಬರಲಿದೆ. ರಮಣ ರಾಜ್ ಕಥೆ, ಚಿತ್ರಕಥೆ ಬರೆದು ನಿರ್ದೇಶಿಸಿರುವ ಈ ಚಿತ್ರವನ್ನು ಭಾಗ್ಯರಮೇಶ್ ನಿರ್ಮಾಣ ಮಾಡಿದ್ದಾರೆ.

ಒಂದೇ ರಾತ್ರಿಯಲ್ಲಿ ನಡೆಯುವ ಸಸ್ಪೆನ್ಸ್, ಥ್ರಿಲ್ಲಿಂಗ್ ಕಥೆಯಿದು. ಯುವಕನೊಬ್ಬ ಒಂದು ಸಮಸ್ಯೆಯಲ್ಲಿ ಸಿಲುಕಿ ನಂತರ ಆ ಸಂದರ್ಭವನ್ನು ಹೇಗೆ ಫೇಸ್ ಮಾಡುತ್ತಾನೆ ಎನ್ನುವುದನ್ನು ಸಂಜೆ ಆರರಿಂದ ಬೆಳಗಿನ ಜಾವ ಆರರವರೆಗೆ ನಡೆಯುವ ಕಥೆಯ ಮೂಲಕ ಥ್ರಿಲ್ಲಿಂಗ್ ಆಗಿ ಕಟ್ಟಿಕಕೊಟ್ಟಿದ್ದೇವೆ. ಮೂವತ್ತೈದು ದಿನ ರಾತ್ರಿ ವೇಳೆಯಲ್ಲೇ ಶೂಟ್ ಮಾಡಿದ್ದೇವೆ ಎಂದು ನಿರ್ದೇಶಕ ರಮಣ ರಾಜ್ ಹೇಳಿದರು.

ಸಿರಿರಾಜ್, ಸ್ವಾತಿ, ಯಶಾ ಶೆಟ್ಟಿ ಮೂವರು ನಾಯಕಿಯರಾಗಿ ಕಾಣಿಸಿಕೊಂಡಿದ್ದಾರೆ. ನಾಗೇಂದ್ರ ಅರಸು, ಯಶ್ ಶೆಟ್ಟಿ ಪ್ರಮುಖ ಪಾತ್ರದಲ್ಲಿ ಅಭಿನಯಿಸಿದ್ದಾರೆ.

ಮಾಲಿವುಡ್ ನಲ್ಲಿ ಬೆಳಗಿದ ಭಾಸ್ಕರ

ಕನ್ನಡಿಗ ಭಾಸ್ಕರ್ ಕನ್ನಡದ ವೀರಪರಂಪರೆ, ವಾರೆವ್ಹಾ ಸೇರಿದಂತೆ ಹಲವು ಸಿನಿಮಾಗಳಲ್ಲಿ ನಟಿಸಿದ್ದಾರೆ. ಮಾತ್ರವಲ್ಲ ಎಂ.ಎಸ್.ಧೋನಿ, ನಾಮ್ ಶಭನಾ ದಂತಹ ಬಾಲಿವುಡ್ ಚಿತ್ರಗಳಲ್ಲಿಯೂ ಅಭಿನಯಿಸಿ ಮನಗೆದ್ದಿದ್ದಾರೆ. ಈಗ ಸದ್ದಿಲ್ಲದೆ ಮಾಲಿವುಡ್ ಅಂಗಳಕ್ಕೂ ಕಾಲಿಟ್ಟಿದ್ದಾರೆ. ಮಲೆಯಾಳಂನ ವೃಷಭ ಚಿತ್ರದಲ್ಲಿ ಪ್ರಮುಖ ಪಾತ್ರದಲ್ಲಿ ನಟಿಸಿದ್ದಾರೆ. ವಿಶೇಷ ಎಂದರೆ ವೃಷಭ ಚಿತ್ರದಲ್ಲಿ ಮಾಲಿವುಡ್ ಸೂಪರ್ ಸ್ಟಾರ್ ಮೋಹನ್ ಲಾಲ್ ಜತೆಗೆ ತೆರೆ ಹಂಚಿಕೊಂಡಿದ್ದಾರೆ. ಈಗಾಲೇ ಶೂಟಿಂಗ್ ಮುಗಿಸಿರುವ ವೃಷಭ ಪ್ಯಾನ್ ಇಂಡಿಯಾ ಸಿನಿಮಾವಾಗಿದ್ದು ಇದೇ ವರ್ಷ ತೆರೆಗೆ ಬರಲಿದೆ. ವೃಷಭ ಚಿತ್ರದ ಕುರಿತಂತೆ ನಟ ಭಾಸ್ಕರ್, ವಿ.ಸಿನಿಮಾಸ್ ನೊಂದಿಗೆ ಮಾತನಾಡಿದ್ದಾರೆ.

ವಿ.ಸಿ: ಕ್ರಿಕೆಟರ್ ಆಗಿದ್ದ ನಿಮಗೆ ಸಿನಿಮಾ ನಂಟು ಬೆಳೆದಿದ್ದು ಹೇಗೆ?

ಭಾಸ್ಕರ್ : ನಾನು ಸಿನಿಮಾಕ್ಕೆ ಬರುತ್ತೇನೆ ಅಂತ ಅಂದುಕೊಂಡಿರಲಿಲ್ಲ. ನನಗೆ ಸಿನಿಮಾದ ನಂಟು ಬೆಳೆದಿದ್ದು ಸ್ನೇಹಲೋಕದಿಂದ ಸ್ನೇಹಲೋಕದಿಂದ. ವಿಷ್ಣು ಸರ್ ಕಟ್ಟಿದ ಸ್ನೇಹಲೋಕದಿಂದ ಸಾಹಸ ಸಿಂಹ ಅವರ ಜತೆ ಒಡನಾಡ ಆರಂಭವಾಯಿತು. ಶಿವರಾಮಣ್ಣ, ಅಭಿಜಿತ್, ಶೋಭರಾಜ್, ವಿಜಯಕುಮಾರ್ ಜತೆಗೂ ಬಾಂಧವ್ಯ ಬೆಳೆಯಿತು. ಎಲ್ಲರೂ ಒಟ್ಟಿಗೆ ಕ್ರಿಕೆಟ್ ಆಡುತ್ತಿದ್ದೆವು. ಹಾಗಾಗಿ ಹಿರಿಯರ ಜತೆಗೆ ಬಾಂಧವ್ಯ ಗಟ್ಟಿಯಾಯಿತು. ಈ ನಡುವೆ ರಂಗಭೂಮಿ ನಿರ್ದೇಶಕರೊಬ್ಬರು ಪರಿಚಿತರಾದರು. ಅವರಿಂದ ನಟನೆ ಕಲಿತು, ಒಂದಷ್ಟು ನಾಟಕಗಳಲ್ಲಿಯೂ ಅಭಿನಯಿಸಿದೆ. ಒಂದು ದಿನ ನಮ್ಮ ಡ್ರಾಮಾ ಶೋಗೆ ನಿರ್ದೇಶಕ ಎಸ್.ನಾರಾಯಣ್ ಬಂದಿದ್ದರು. ನನ್ನ ಅಭಿನಯ ನೋಡಿ ವೀರಪರಂಪರೆ ಸಿನಿಮಾದಲ್ಲಿ ಅಭಿನಯಿಸಲು ಅವಕಾಶ ಕೊಟ್ಟರು.

ವೀರಪರಂಪರೆ ಚಿತ್ರದ ಬಳಿಕ ವಾರೆವ್ಹಾ ಸಿನಿಮಾ ಮಾಡಿದೆ. ಆ ನಂತರ ಈ ಕ್ಷಣ ಸಿನಿಮಾದಲ್ಲಿಯೂ ನಟಿಸಿದೆ. ಅಲ್ಲಿಂದ ಪೂರ್ಣ ಪ್ರಮಾಣದ ಸಿನಿಮಾ ನಟನೆ ಆರಂಭವಾಯಿತು.

ವಿ.ಸಿ: ಬಾಲಿವುಡ್ ಗೆ ಎಂಟ್ರಿಕೊಟ್ಟಿದ್ದು ಹೇಗೆ?

ಭಾಸ್ಕರ್: ನಾನು ಮುಂಬೈನಲ್ಲಿ ಹಿಂದಿ, ಉರ್ದು ನಾಟಕಗಳಲ್ಲಿ ಅಭಿನಯಿಸಿದೆ. ಒಂದು ದಿನ ಆ ನಾಟಕವನ್ನು ನಿರ್ದೇಶಕ ನೀರಜ್ ಪಾಂಡೆ ನೋಡಿದ್ದರು. ಅವರಿಂದ ಎಂ.ಎಸ್. ಧೋನಿ ಸಿನಿಮಾದಲ್ಲಿ ನಟಿಸುವ ಅವಕಾಶ ಸಿಕ್ಕಿತು. ಅದಾದ ಮೇಲೆ ಅಕ್ಷಯ್ ಕುಮಾರ್, ತಾಪ್ಸೀ ಪನ್ನು ಅವರ ಜತೆಗೆ ನಾಮ್ ಶಬಾನಾ ಸಿನಿಮಾದಲ್ಲಿಯೂ ನಟಿಸಿದೆ. ನಿಧಾನಕ್ಕೆ ಹೆಚ್ಚೆಚ್ಚು ಆಫರ್‌ಗಳು ಸಿಗುತ್ತಾ ಹೋದವು. ಹೀಗಿರುವಾಗಲೇ ದುನಿಯಾ ವಿಜಯ್ ನಟಿಸಿ, ನಿರ್ದೇಶಿಸಿದ್ದ ಸಲಗ ಸಿನಿಮಾದಲ್ಲಿ ಪೊಲೀಸ್ ಪಾತ್ರದಲ್ಲಿ ಕಾಣಿಸಿಕೊಂಡೆ. ಸಲಗ ಚಿತ್ರದ ಪಾತ್ರವೂ ನನ್ನ ಕೆರಿಯರ್‌ಗೆ ಹೊಸ ತಿರುವು ತಂದುಕೊಟ್ಟಿತು.

ವಿ.ಸಿ: ವೃಷಭ ಚಿತ್ರದಲ್ಲಿ ನಿಮ್ಮ ಪಾತ್ರ?

ಭಾಸ್ಕರ್: ಇದೆಲ್ಲದರ ನಡುವೆ, ಮೋಹನ್ ಲಾಲ್ ಅವರ ವೃಷಭ ಸಿನಿಮಾದಲ್ಲಿಯೂ ಚಾನ್ಸ್ ಸಿಕ್ಕಿತು. ವೃಷಭ ಚಿತ್ರದಲ್ಲಿ ನನ್ನದು ಮನೋವೈದ್ಯನ ಪಾತ್ರ. ಮೋಹನ್ ಲಾಲ್ ಅವರಿಗೆ ಟ್ರೀಟ್‌ಮೆಂಟ್ ಕೊಡುವ ಡಾಕ್ಟರ್ ಆಗಿ ಕಾಣಿಸಿಕೊಂಡಿದ್ದೇನೆ. ಕನ್ನಡದ ನಿರ್ದೇಶಕ ನಂದಕಿಶೋರ್ ಈ ಚಿತ್ರಕ್ಕೆ ನಿರ್ದೇಶನ ಮಾಡುತ್ತಿದ್ದಾರೆ. ಈಗಾಗಲೇ ವೃಷಭ ಚಿತ್ರದಲ್ಲಿನ ನನ್ನ ಪಾತ್ರದ ಶೂಟಿಂಗ್ ಮುಗಿದಿದೆ.

ವಿ.ಸಿ: ಮೋಹನ್‌ಲಾಲ್ ಜತೆ ನಟಿಸಿದ್ದು ಹೇಗನ್ನಿಸಿತು?

ಭಾಸ್ಕರ್: ಮೋಹನ್ ಲಾಲ್ ಅವರ ಜತೆಗೆ ಸ್ಕ್ರೀನ್ ಶೇರ್ ಮಾಡಿದ್ದು ಸಂತಸದ ಜತೆಗೆ ಹೆಮ್ಮೆ ತಂದಿದೆ. ಮೋಹನ್ ಲಾಲ್ ಅವರ ಜತೆಗೆ ಒಂದೇ ಒಂದು ಪಾತ್ರ ಮಾಡಿದರೆ ಸಾಕು ಎಂಬುದು ಪ್ರತಿ ಕಲಾವಿದನ ಕನಸು. ಅದು ನನ್ನ ಕಸನು ಆಗಿತ್ತು. ಈ ಚಿತ್ರದ ಮೂಲಕ ಅದು ಈಡೇರಿದೆ. ಅವರಿಂದ ಕಲಿಯಲು ಸಾಕಷ್ಟು ವಿಷಯಗಳು ಸಿಗುತ್ತವೆ. ಅವು ಜೀವನದುದ್ದಕ್ಕೂ ನೆನಪಿನಲ್ಲಿ ಉಳಿಯುತ್ತವೆ.

ನಿಂಬಿಯಾ ಬನಾದ ಮ್ಯಾಗ ಟೀಸರ್ ಮೆಚ್ಚಿದ ಶಿವಣ್ಣ

ದೊಡ್ಮನೆಯ ಮತ್ತೊಂದು ಕುಡಿ ಷಣ್ಮುಖ ಗೋವಿಂದರಾಜ್ ನಿಂಬಿಯಾ ಬನಾದ ಮ್ಯಾಗ ಚಿತ್ರದ ಮೂಲಕ ಕನ್ನಡ ಚಿತ್ರರಂಗ ಪ್ರವೇಶಿಸುತ್ತಿದ್ದಾರೆ. ಷಣ್ಮುಖ, ಅಶೋಕ್ ಕಡಬ ನಿರ್ದೇಶಿಸಿರುವ ಈ ಚಿತ್ರವನ್ನು ವಿ. ಮಾದೇಶ್ ನಿರ್ಮಾಣ ಮಾಡಿದ್ದಾರೆ. ಈ ಚಿತ್ರದ ಟೀಸರ್ ಬಿಡುಹಡೆಯಾಗಿದೆ. ಟೀಸರ್ ವಿಕ್ಷಿಸಿದ ಹ್ಯಾಟ್ರಿಕ್ ಹೀರೊ ಶಿವರಾಜಕುಮಾರ್ ಮೆಚ್ಚಿಕೊಂಡಾಡಿದ್ದಾರೆ. ರಾಘವೇಂದ್ರ ರಾಜಕುಮಾರ್, ಅಶ್ವಿನಿ ಪುನೀತ್ ರಾಜಕುಮಾರ್ ಹಾಗೂ ಶ್ರೀಮುರಳಿ ಕೂಡ ಟೀಸರ್ ನೋಡಿ, ಚಿತ್ರತಂಡಕ್ಕೆ ಶುಭಹಾರೈಸಿದ್ದಾರೆ. ಚಿತ್ರೀಕರಣ ಪೂರ್ಣಗೊಳಿಸಿ ತೆರೆಗೆ ಬರಲು ಸಿದ್ದವಾಗಿರುವ ಈ ಚಿತ್ರದ ಟ್ರೇಲರ್ ಅನ್ನು ಶಿವರಾಜಕುಮಾರ್ ಅವರೆ ಬಿಡುಗಡೆ ಮಾಡಲಿದ್ದಾರೆ.

ಕೌಟುಂಬಿಕ ಕಥೆಯ ಈ ಚಿತ್ರವನ್ನು ಭಾವನಾತ್ಮಕ ನೆಲೆಗಟ್ಟಿನಲ್ಲಿ ಕಟ್ಟಿಕೊಡಲಾಗಿದೆ. ಮಲೆನಾಡಿನ ಸುಂದರ ತಾಣದಲ್ಲಿ ಚಿತ್ರೀಕರಣ ನಡೆಸಲಾಗಿದೆ.

ನಿಂಬಿಯಾ ಬನಾದ ಮ್ಯಾಗ ಚಿತ್ರ ಪೇಜ್ 1 ಹಾಗೂ ಪೇಜ್ 2 ಎಂದು ಎರಡು ಭಾಗಗಳಲ್ಲಿ ಮೂಡಿಬರಲಿದೆ. ಮೊದಲ ಪೇಜ್ 1 ಬಿಡುಗಡೆಯಾಗೆ ಸಿದ್ದವಾಗಿದ್ದು, ಪೇಜ್ 2 ಚಿತ್ರೀಕರಣ ಭರದಿಂದ ಸಾಗಿದೆ.

ಷಣ್ಮುಖ ಅವರಿಗೆ ನಾಯಕಿಯಾಗಿ ತನುಶ್ರೀ ಅಭಿನಯಿಸಿದ್ದಾರೆ. ಇಪ್ಪತ್ತೈದು ವರ್ಷಗಳ ನಂತರ ಮೇಘಮಾಲೆ ಚಿತ್ರದ ಖ್ಯಾತಿಯ ಸುನಾದ್ ರಾಜ್ ಈ ಚಿತ್ರದಲ್ಲಿ ನಟಿಸಿದ್ದಾರೆ. ತ್ರಿಶಾ, ಪಂಕಜ್ ನಾರಾಯಣ್, ಸಂಗೀತಾ, ಭವ್ಯಾ, ರಾಮಕೃಷ್ಣ, ಮೂಗು ಸುರೇಶ್, ಪದ್ಮಾ ವಾಸಂತಿ ಮುಂತಾದವರು ತಾರಾಬಳಗದಲ್ಲಿದ್ದಾರೆ. ನಾಲ್ಕು ಹಾಡುಗಳಿರುವ ಈ ಚಿತ್ರಕ್ಕೆ ಆರೋನ್ ಕಾರ್ತಿಕ್ ಸಂಗೀತ ಸಂಯೋಜಿಸಿದ್ದಾರೆ. ಪಳನಿ ಡಿ ಸೇನಾಪತಿ ಹಿನ್ನೆಲೆ ಸಂಗೀತ, ಸಿದ್ದು ಕಾಂಚನಹಳ್ಳಿ ಛಾಯಾಗ್ರಹಣ, ರವಿತೇಜ ಸಂಕಲನ ಹಾಗೂ ಮದನ್ ಹರಿಣಿ ನೃತ್ಯ ನಿರ್ದೇಶನ ಈ ಚಿತ್ರಕ್ಕಿದೆ.

ಬೆಳ್ಳಿತೆರೆಗೆ ಗಂಗೂಲಿ ಬಯೋಪಿಕ್

ವಿಶ್ವ ಕ್ರಿಕೆಟ್‌ನಲ್ಲಿ ಗುರುತಿಸಿಕೊಂಡ, ಟೀಂ ಇಂಡಿಯಾ ಮಾಜಿ ಕ್ಯಾಪ್ಟನ್ ಸೌರವ್ ಗಂಗೂಲಿ ಅವರ ಜೀವನ ಚರಿತೆ ಬೆಳ್ಳಿತೆರೆಗೆ ಬರಲಿದೆ. ಈ ಹಿಂದಿನಿಂದಲೂ ಗಂಗೂಲಿ ಬಯೋಪಿಕ್ ಸುದ್ದಿ ಸದ್ದು ಮಾಡುತ್ತಿತ್ತು. ಅಂತು ಈಗ ಚಿತ್ರ ಸೆಟ್ಟೇರಲು ಸಿದ್ಧವಾಗಿದೆ. ಸೌರವ್ ಗಂಗೂಲಿ ಅವರ ಪಾತ್ರದಲ್ಲಿ ಯಾರು ನಟಿಸಬಹುದು ಎಂಬ ಕುತೂಹಲವಿತ್ತು. ಅದಕ್ಕೆ ಈಗ ಉತ್ತರ ಸಿಕ್ಕಿದೆ. ನಟ ರಾಜ್‌ಕುಮಾರ್ ರಾವ್, ಗಂಗೂಲಿ ಪಾತ್ರದಲ್ಲಿ ಅಭಿನಯಿಸಲಿದ್ದಾರೆ. ಉಳಿದಂತೆ ದೊಡ್ಡ ತಾರಾಬಳಗವೇ ಚಿತ್ರದಲ್ಲಿರಲಿದೆ. ಸ್ತ್ರೀ 2 ಚಿತ್ರದ ಯಶಸ್ಸಿನ ಬಳಿಕ ಭರ್ಜರಿ ಬೇಡಿಕೆ ಪಡೆದಿರುವ ರಾಜ್ ಕುಮಾರ್ ರಾವ್ ಹಲವು ಸಿನಿಮಾಗಳಲ್ಲಿ ನಟಿಸುತ್ತಿದ್ದಾರೆ. ಹಾಗಾಗಿ ಸೌರವ್ ಗಂಗೂಲಿ ಬಯೋಪಿಕ್ ಚಿತ್ರೀಕರಣ ಕೊಂಚ ತಡವಾಗಲಿದೆ. ಈ ಚಿತ್ರವನ್ನು ಕರಣ್ ಶರ್ಮ ನಿರ್ದೇಶನ ಮಾಡಲಿದ್ದಾರೆ. ಈಗಾಗಲೇ ಸಚಿನ್, ಧೋನಿ ಯಶೋಗಾಥೆಯೂ ತೆರೆಗೆ ಬಂದು ಪ್ರೇಕ್ಷಕರನ್ನು ಸೆಳೆದಿದೆ.

ಚಿತ್ರೀಕರಣ ಮುಗಿಸಿದ ಗಣಿ

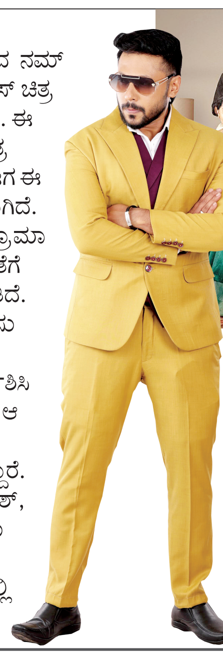

ಈ ಹಿಂದೆ ತೆರೆಗೆ ಬಂದ ನಮ್ ಗಣಿ ಬಿ.ಕಾಂ.ಪಾಸ್ ಚಿತ್ರ ಭೃಜರಿ ಯಶಸ್ಸು ಪಡೆದಿತ್ತು. ಈ ಯಶಸ್ಸಿನ ಖುಷಿಯಲ್ಲಿ ಈ ಚಿತ್ರ ಎರಡನೇ ಭಾಗವೂ ಸೆಟ್ಟೇರಿತ್ತು. ಈಗ ಈ ಸಿನಿಮಾದ ಶೂಟಿಂಗ್ ಮುಕ್ತಾಯವಾಗಿದೆ.

ಗಣಿ ಬಿ ಕಾಂ ಪಾಸ್ 2 ಫ್ಯಾಮಿಲಿ ಡ್ರಾಮಾ ಚಿತ್ರವಾಗಿದ್ದು, ಕೌಟುಂಬಿಕ ಕಥೆಯ ಜತೆಗೆ ಸೆಂಟಿಮೆಂಟ್ ಸ್ಟೋರಿಯೂ ಇಲ್ಲಿ ಬೆರೆತಿದೆ. ಜೀವನದ ಮೌಲ್ಯಗಳು ಕಥೆಯಲ್ಲಿ ಹಾಸು ಹೊಕ್ಕಾಗಿವೆ.

ಈ ಚಿತ್ರವನ್ನು ಅಭಿಷೇಕ್ ಶೆಟ್ಟಿ ನಿರ್ದೇಶಿಸಿ ಪ್ರಮುಖ ಪಾತ್ರದಲ್ಲಿಯೂ ನಟಿಸಿದ್ದಾರೆ. ಆ ಮೂಲಕ ಪೂರ್ಣ ಪ್ರಮಾಣದ ನಾಯಕನಾಗಿ ಗುರುತಿಸಿಕೊಳ್ಳುತ್ತಿದ್ದಾರೆ. ಹೃತಿಕಾ ಶ್ರೀನಿವಾಸ್, ದಿವ್ಯಾ ಸುರೇಶ್, ಸುಧಾ ಬೆಳವಾಡಿ, ಜಹಂಗೀರ್, ರಾಘು ರಾಮನಕೊಪ್ಪ ಮುಂತಾದವರು ತಾರಾಗಣದಲ್ಲಿದ್ದಾರೆ. ಅದ್ವಿ ಕ್ರಿಯೇಷನ್ಸ್ ನಲ್ಲಿ ಎಸ್ ಪ್ರಶಾಂತ್ ಶೆಟ್ಟಿ ಮತ್ತು ಪ್ರಶಾಂತ್ ರೆಡ್ಡಿ ಚಿತ್ರ ನಿರ್ಮಾಣಕ್ಕೆ ಬಂಡವಾಳ ಹೂಡಿದ್ದಾರೆ. ಸಿನಿಮಾದ ಹಾಡುಗಳಿಗೆ ಆನಂದ್ ರಾಜವಿಕ್ರಮ್ ಸಂಗೀತ ಸಂಯೋಜಿಸಿದ್ದಾರೆ.